This is a digital copy of a book that was preserved for generations on library shelves before it was carefully scanned by Google as part of a project to make the world's books discoverable online.

It has survived long enough for the copyright to expire and the book to enter the public domain. A public domain book is one that was never subject to copyright or whose legal copyright term has expired. Whether a book is in the public domain may vary country to country. Public domain books are our gateways to the past, representing a wealth of history, culture and knowledge that's often difficult to discover.

Marks, notations and other marginalia present in the original volume will appear in this file - a reminder of this book's long journey from the publisher to a library and finally to you.

Usage guidelines

Google is proud to partner with libraries to digitize public domain materials and make them widely accessible. Public domain books belong to the public and we are merely their custodians. Nevertheless, this work is expensive, so in order to keep providing this resource, we have taken steps to prevent abuse by commercial parties, including placing technical restrictions on automated querying.

We also ask that you:

+ *Make non-commercial use of the files* We designed Google Book Search for use by individuals, and we request that you use these files for personal, non-commercial purposes.

+ *Refrain from automated querying* Do not send automated queries of any sort to Google's system: If you are conducting research on machine translation, optical character recognition or other areas where access to a large amount of text is helpful, please contact us. We encourage the use of public domain materials for these purposes and may be able to help.

+ *Maintain attribution* The Google "watermark" you see on each file is essential for informing people about this project and helping them find additional materials through Google Book Search. Please do not remove it.

+ *Keep it legal* Whatever your use, remember that you are responsible for ensuring that what you are doing is legal. Do not assume that just because we believe a book is in the public domain for users in the United States, that the work is also in the public domain for users in other countries. Whether a book is still in copyright varies from country to country, and we can't offer guidance on whether any specific use of any specific book is allowed. Please do not assume that a book's appearance in Google Book Search means it can be used in any manner anywhere in the world. Copyright infringement liability can be quite severe.

About Google Book Search

Google's mission is to organize the world's information and to make it universally accessible and useful. Google Book Search helps readers discover the world's books while helping authors and publishers reach new audiences. You can search through the full text of this book on the web at `http://books.google.com/`

32101 065352872

RECAP

Digitized by Google

1505

Library of

Princeton University.

Theodore F. Sanxay Fund

Digitized by Google

Digitized by Google

Digitized by Google

Digitized by Google

Digitized by Google

Digitized by Google

Digitized by Google

ALMANACH ROYAL,

ANNÉE BISSEXTILE MDCCXXXVI.

Où l'on trouve le lever & le coucher du Soleil, le lever & le coucher de la Lune & ſes mouvemens ; les Naiſſances des Princes & Princeſſes de l'Europe ; le Clergé de France ; les Maréchaux de France, & les Officiers Généraux des Armées tant de terre que de mer ; les Gouverneurs des Provinces, &c.

Les Conſeils du Roy, les Bureaux du Conſeil, & la Grande Chancellerie ; le Parlement, la Chambre des Comptes, la Cour des Aydes, & toutes les autres Cours & Juriſdictions, & leurs dépendances.

Les Fermiers & Receveurs Généraux, Tréſoriers des Deniers Royaux, Payeurs des Rentes, &c.

AVEC la date de la Nomination, Promotion & Réception ; les Poſtes & Meſſageries, & une Table alphabétique.

A PARIS, au bas de la rue de la Harpe,
De l'Imprimerie de LA VEUVE D'HOURY,
au Saint-Eſprit.

Avec Privilége du Roy. 1736.

Digitized by Google

FEu LAURENT D'HOURY, Imprimeur-Libraire, imagina cet Ouvrage, qu'il donna d'abord ſous le titre d'*Almanach*, ou *Calendrier*, *&c.*

Louis XIV. de glorieuſe mémoire, ayant ſouhaité cet Almanach, le fit demander à l'Auteur, qui eut l'honneur de le préſenter à Sa Majeſté : c'eſt ce qui le détermina à le donner ſous le titre d'ALMANACH ROYAL, & à faire ſa principale occupation de ce travail.

Ceux qui prennent quelque part à cet Ouvrage, ſont priez d'envoyer leurs Obſervations préciſément dans les dix premiers jours du mois de Novembre.

On prie auſſi le Public de faire attention aux Obſervations qui ſont à la fin, où ſe trouvent les mutations ſurvenues pendant l'impreſſion, par mort, vente, ou changement de demeures de divers Officiers.

La Veuve D'HOURY donne avis qu'elle a fait deux petits *Extraits de l'Almanach Royal*, l'un pour la Cour, & l'autre pour Paris.

Digitized by Google

ABREGÉ CHRONOLOGIQUE
sur la diviſion des âges du Monde.

POur avoir une idée générale de la Chronologie, il n'y a qu'à ſe repréſenter que comme la Semaine ſe diviſe en ſept jours, tous les Tems auſſi depuis la Création du Monde juſqu'à préſent, ſe diviſent en ſept âges, ſçavoir,

Le premier ayant commencé avec le Monde, s'eſt terminé au Déluge, & a duré 1656.

Le ſecond a commencé à la fin du Déluge, s'eſt terminé à la vocation d'Abraham, & a duré 426 ans.

Le troiſiéme a commencé à la vocation d'Abraham, s'eſt terminé à la ſortie des Iſraëlites ou Peuple Juif de l'Egypte, & a duré 430 ans.

Le quatriéme a commencé à la ſortie des Iſraëlites de l'Egypte, s'eſt terminé à la fondation du Temple de Salomon, & a duré 480 ans.

Le cinquiéme a commencé à la fondation du même Temple, s'eſt terminé à la fin de la captivité des Juifs à Babylone, arrivée ſous le Roy Cyrus, & a duré 476 ans.

Le ſixiéme a commencé à la délivrance des Juifs par Cyrus, s'eſt terminé à la Naiſſance de JESUS-CHRIST, & a duré 532 ans.

Le ſeptiéme a commencé à la Naiſſance de ce divin Sauveur, arrivée l'an 4000 du Monde, depuis laquelle on compte 1736 ans. Ainſi toutes les années de ces différens âges ſont enſemble 5736 ans.

Outre ces ſept âges du Monde, les habiles Chronologiſtes nous font encore remarquer *cinq époques* conſidérables, pour ſervir à l'intelligence de l'Hiſtoire ſacrée & profane.

Premiere époque, *la priſe de Troies* l'an du Monde 2830, & devant JESUS-CHRIST 1184 ans.

Seconde époque, *fondation de Rome* l'an 3250, & devant Notre-Seigneur 754.

Troiſiéme époque, *Carthage vaincue par Scipion*, 200 ans avant la venue du Meſſie.

Quatriéme époque, *Conſtantin*, ou *la Paix de l'Egliſe*, arrivée 312 ans depuis la Naiſſance du Fils de Dieu.

Cinquiéme & derniere époque, *Charlemagne*, ou *le Rétabliſſement de l'Empire d'Occident*, l'an 808 de Notre-Seigneur.

1505 .123 1736

Digitized by Google

EPOQUE pour l'Année Biſſextile 1736.

ON compte depuis la création du Monde juſqu'à la venue de JESUS-CHRIST, 4000 ans.
Depuis le Déluge univerſel juſqu'à préſent, 4080 ans.
Depuis la Naiſſance de N. S. JESUS-CHRIST, 1736 ans.
Depuis la correction du Calendrier Grégorien, 154 ans.
Depuis l'origine de la Monarchie Françoiſe, 1316 ans.
Et du Régne de LOUIS XV. du nom, Roy de France & de Navarre, 21 ans.

COMPOST ECCLESIASTIQUE.

Nombre d'or,	8.	Indiction,	14.
Epacte,	17.	Lettre Dominicale,	A G.
Cycle ſolaire,	9.		

FESTES MOBILES.

La Septuagéſime,	le 29 Janvier.	La Pentecôte,	le 20 May.
Les Cendres,	le 15 Février.	La Trinité,	le 27 May.
Pâques,	le 1er Avril.	La Fête-Dieu,	le 31 May.
Les Rogat. le 7, 8 & 9 May.		L'Avent,	le 2 Décemb.
L'Aſcenſion,	le 10 May.		

LES QUATRE-TEMS.

Les 22, 24 & 25	Février.	Les 19, 21 & 22	Septembre.
Les 23, 25 & 26	May.	Les 19, 21 & 22	Décembre.

LES DOUZE SIGNES DU ZODIAQUE.

♈	Le Bélier, *Aries.*	♎	La Balance, *Libra.*
♉	Le Taureau, *Taurus.*	♏	Le Scorpion, *Scorpio.*
♊	Les Gemeaux, *Gemini.*	♐	Le Sagittaire, *Sagittarius.*
♋	L'Ecreviſſe, *Cancer.*	♑	Le Capricorne, *Capricornus.*
♌	Le Lion, *Leo.*	♒	Le Verſeau, *Aquarius.*
♍	La Vierge, *Virgo.*	♓	Les Poiſſons, *Piſces.*

LES SEPT PLANETES.

♄	Saturne.	♀	Venus.
♃	Jupiter.	☿	Mercure.
♂	Mars.	☽	La Lune.
☉	Le Soleil.		

FIGURES DES LUNAISONS.

●	Nouvelle Lune.	○	Pleine Lune.
☽	Premier quartier.	☾	Dernier quartier.

Digitized by Google

LES QUATRE SAISONS de l'Année Biſſextile 1736.

DU PRINTEMS.

LE commencement de cette Saiſon ſera le 20 Mars, le Soleil entrant au ſigne du Bélier ♈ à 8 heures 0 minute du matin; ce qui fait l'Equinoxe du Printems.

DE L'ETE'.

Cette Saiſon commencera le 21 Juin, le Soleil entrant au ſigne de l'Ecreviſſe ♋ à 7 heures 28 minutes du matin; ce qui fait le Solſtice d'Eté.

DE L'AUTONNE.

Le commencement de l'Autonne ſera le 22 Septembre, le Soleil entrant au ſigne de la Balance ♎ à 8 heures 46 minutes du ſoir; ce qui fait l'Equinoxe d'Autonne.

DE L'HYVER.

L'Hyver dernier commença le 22 Décembre à 5 heures 59 minutes du matin; & celui de cette année commencera le 22 Décembre, le Soleil entrant au ſigne du Capricorne ♑ à 11 heures 41 m. du matin; ce qui fait le Solſtice d'Hyver.

DES ECLIPSES.

IL y aura cette année deux Eclipſes de Soleil & deux de Lune.

La premiere Eclipſe de Soleil ſera le 12 Mars; mais elle ne ſera point vûe ſur notre horiſon.

La ſeconde Eclipſe de Soleil arrivera le 4 Octobre. Le commencemennt ſera à 5 heures 4 minutes du ſoir; mais le Soleil ſe couchant à 5 heures 43 min. on n'en verra qu'une petite partie au coucher du Soleil.

La premiere Eclipſe de Lune arrivera le 26 Mars; elle ſera

Digitized by Google

totale. Le commencement ſera à 10 heures 20 min. du ſoir; l'immerſion à 11 heures 17 min. le milieu à minuit 7 minut. du 27; l'émerſion le 27 à minuit 57 min. la fin à 1 heure 55 min. la grandeur 22 doigts 4 minutes.

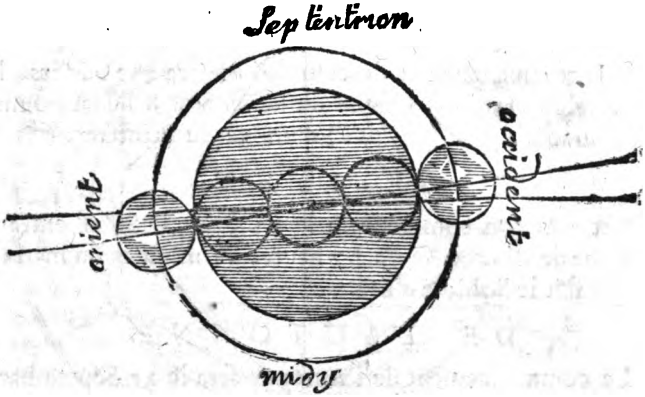

La ſeconde Eclipſe de Lune arrivera le 20 Septembre; elle ſera auſſi totale. Le commencement ſera à 1 heure 8 min. du matin; l'immerſion à 2 heures 13 min. le milieu à 3 heures 7 min. l'émerſion à 4 heures 1 min. la fin à 5 heures 6 m. la grandeur 21 doigts 50 minutes.

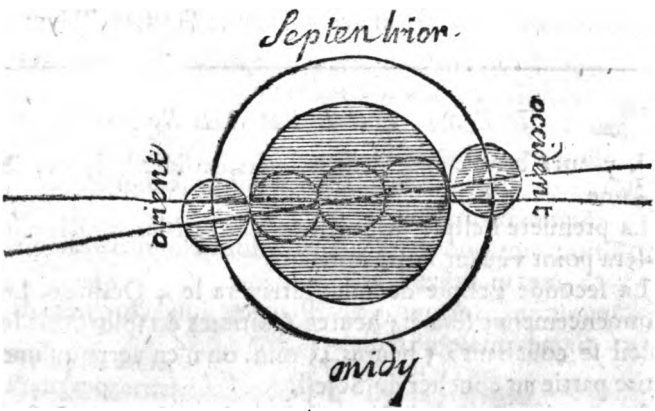

Digitized by Google

FIGURES DES ASPECTS.

Caracteres dont on ſe ſert ordinairement pour marquer les Aſpects.

☌ Conjonction, lorſque les deux Planetes ſont dans le même degré & minute d'un Signe.

⚹ Sextil, lorſque les deux Planetes ſont éloignées de deux Signes ou de 60 degrez.

□ Quadrat, lorſque deux Planetes ſont éloignées de trois Signes ou de 90 degrez.

△ Trine, lorſque deux Planetes ſont éloignées de quatre Signes ou de 120 degrez.

☍ Oppoſition, lorſque deux Planetes ſont éloignées de ſix Signes ou de 180 degrez.

Digitized by Google

JANVIER.

On nomme ainſi ce mois, à cauſe du Dieu Janus, *à qui le premier jour de l'Année civile avoit été conſacré par les Romains; & de-là,* Janua, *Porte.*

Sol. au ♒ le 20, à 4 h. 22 m. du ſoir.

Jours.		Jours.
1	*Dim. La Circonciſion.*	19
2	lundi St Adelard, Abbé de Corbie.	20
3	mardi *Ste Gènevieve, Vierge à Paris.*	21
4	merc. s. Rigobert, Evêque de Reims.	22
5	jeudi s. Simeon Stylite.	23
6	vend. LES ROIS.	24
7	ſam. s. Theau, Orfév. à Paris, *Noces.*	25
8	*I. Dim. d'ap. les Rois.* s. Lucien, Mart.	26
9	lundi s^te Baſiliſſe, Vierge en Orient.	27
10	mardi s. Paul, premier Hermite.	28
11	merc. s. Théodoſe, Abbé.	29
12	jeudi s. Ferjus, Evêq. de Grenoble.	30
13	vend. s^t Hilaire, Evêq. de Poitiers.	1
14	ſam. s. Felix de Nole, Confeſſeur.	2
15	*II. Dim.* s. Maur, Abbé en Anjou.	3
16	lundi s. Furſy, Abbé à Lagny.	4
17	mardi s^t Antoine, Pere des Cénobit.	5
18	merc. s. Voluſien, Evêq. de Tours.	6
19	jeudi s^te Marie de Béthanie.	7
20	vend. s. Sébaſtien, Martyr à Rome. ♒	8
21	ſam. s^te Agnès, V. & M. à Rome.	9
22	*III. Dim.* s. Vincent, M. en Eſpagne.	10
23	lundi s^te Emérentienne, V. & Mart.	11
24	mardi s. Timothée, Evêq. d'Epheſe.	12
25	merc. La Converſion s. Paul.	13
26	jeudi s^te Paule, Veuve à Bethléem.	14
27	vend. s. Julien, Evêque du Mans.	15
28	ſam. Le B. Empereur Charlemagne.	16
29	*Dim. de la Septuagéſ.* s. François de S.	17
30	lundi s^te Batilde, Reine de France.	18
31	mardi s. Pouange, Conf. en Champ.	19

Phaſes de la Lune.

Dernier quartier le 5 à 9 h. 26 min. du mat. la lune étant à 14 degr. 32 minut. de la Balance, ♎

Nouvelle lune le 13 à 1 h. 18 m. du mat. la lune étant à 22 degr. 18 min. du Capricorne, ♑

Premier quartier le 21 à 5 h. 36 m. du mat. la lune étant à 5 degr. 8 min. du Taureau, ♉

Pleine lune le 28 à 4 h. 30 m. du mat. la lune étant à 7 degrez 31 minutes du Lion, ♌

Digitized by Google

Digitized by Google

Digitized by Google

JANVIER.

A compter du premier de ce mois jusqu'au dernier, les jours se trouvent augmentez d'une demi-heure deux minutes le matin, & d'autant le soir.

Jours.	Lever du Soleil.		Couch. du Soleil.		Lever de la Lune.		Couch. de la Lune.		Lieu de la ☽ Deg. Min. ☌
	H.	M.	H.	M.	H.	M.	H.	M.	
1	7	53	4	7	8	5	9	28	18 ♍ 50
2	7	53	4	8	9	20	9	56	3 34
3	7	52	4	8	10	35	10	27	18 0
4	7	51	4	9	11	47	10	58	2 ♎ 7
5	7	51	4	9	Matin.		11	29	15 54
6	7	50	4	10	0	57	0 soir.	5	29 ♏ 23
7	7	50	4	10	2	6	0	32	12 36
8	7	49	4	11	3	12	1	6	25 ♐ 34
9	7	48	4	12	4	12	1	47	8 20
10	7	47	4	13	5	9	2	33	20 ♑ 55
11	7	46	4	14	6	0	3	22	3 19
12	7	45	4	15	6	46	4	15	15 34
13	7	44	4	16	7	25	5	13	27 ♒ 41
14	7	43	4	17	7	59	6	11	9 40
15	7	42	4	18	8	26	7	11	21 34
16	7	41	4	19	8	58	8	10	3 ♓ 24
17	7	40	4	20	9	21	9	11	15 13
18	7	39	4	21	9	46	10	12	27 ♈ 5
19	7	38	4	22	10	11	11	12	9 3
20	7	37	4	23	10	36	Matin.		21 ♉ 13
21	7	35	4	25	11	5	0	16	4 0
22	7	34	4	26	11	37	1	10	16 27
23	7	32	4	28	0 soir.	15	2	23	29 ♊ 41
24	7	31	4	29	1	0	3	29	13 22
25	7	30	4	30	1	54	4	30	27 ♋ 33
26	7	28	4	32	2	59	5	29	12 13
27	7	27	4	33	4	12	6	20	27 ♌ 10
28	7	25	4	35	5	27	7	5	12 ♍ 21
29	7	24	4	36	6	46	7	44	27 ♍ 33
30	7	23	4	37	8	4	8	18	12 ♎ 36
31	7	21	4	39	9	20	8	50	27 19

Digitized by Google

FE'VRIER.

Ainſi nommé de februare, *qui ſignifie* expier, *à cauſe que les Romains au commencement de ce mois offroient des Sacrifices d'expiation pour les morts.*

Sol. aux ♓ le 19, à 7 h. 21 m. du mat.

Jours.		Jours.	*Phaſes de la Lune.*
1	merc. Ste Brigide, Vierge en Ecoſſe.	20	
2	jeudi LA CHANDELEUR.	21	
3	vend. s. Blaiſe, Evêque & Martyr.	22	Dernier quartier le 3 à 9 h. 32 min. du ſoir, la lune étant à 14 degr. 27 min. du Scorpion, ♏
4	ſam. s. Gilbert, Fondateur d'Ordre.	23	
5	*Dim. de la Séxagéſ.* Ste Agathe, V. & M.	24	
6	lundi s. Vâſt, Evêque d'Arras,	25	
7	mardi s. Chryſeuil, M. en Flandres.	26	
8	merc. s. Niſiez, Evêque de Beſançon.	27	
9	jeudi Ste Apolline, Vierge & Mart.	28	
10	vend. Ste Scolaſtique, ſœur de s. Ben.	29	Nouvelle lune le 11 à 9 h. 4 min. du ſoir, la lune étant à 22 d. 50 minut. des Poiſſons, ♓
11	ſam. s. Severin, Ab. de Châteauland.	1	
12	*Dim. de la Quinquag.* Ste Eulalie, V. M.	2	
13	lundi s. Fulcran, Evêq. de Lodève.	3	
14	mardi La Ste Véronique de N. S.	4	
15	merc. *Les Cendres.* s. Fauſtin, Martyr.	5	
16	jeudi Ste Julienne, Vierge & Mart.	6	
17	vend. Ste Marianne, Vierge en Orient.	7	Premier quartier le 19 à 9 h. 33 min. du ſoir, la lune étant à 0 degr. 40 min. des Gemeaux, ♊
18	ſam. s. Simeon, Evêque & Martyr.	8	
19	*I. Dim. de Carême.* s. Gabin, Pr. M. ♓	9	
20	lundi St Eucher, Evêque d'Orleans.	10	
21	mardi Ste Vitaline, V. en Auvergne.	11	
22	merc. *Les 4 Tems.* La Chaire s. Pierre.	12	
23	jeudi s. Meraut, Abbé en Rouergue.	13	
24	vend. St Edilbert, Roi de Kent en Angl.	14	Pleine lune le 26 à 2 h. 35 min. du ſoir, la lune étant à 7 degrez 19 minut. de la Vierge, ♍
25	ſam. *S. Matthias, Apôtre.*	15	
26	*II. Dim.* s. Gerland, Evêque.	16	
27	lundi St Aléxandre, Ev. d'Aléxandrie.	17	
28	mardi Ste Honorine, V. M. en Norm.	18	
29	merc. s. Nymphas, diſc. de s. Paul.	19	

EPACTE xvij.

Digitized by Google

Digitized by Google

Digitized by Google

FEVRIER.

Depuis le premier de ce mois jusqu'au dernier, les jours sont crus de trois quarts d'heure une minute le matin, & de trois quarts d'heure deux minutes le soir.

Jours.	*Lever du Soleil.* H.	M.	*Couch. du Soleil.* H.	M.	*Lever de la Lune.* H	M.	*Couch. de la Lune.* H.	M.	*Lieu de la ☽* Deg.	Min.
									♌	
1	7	20	4	40	10	34	9	21	11	42
2	7	18	4	42	11	46	9	52	25 ♍	40
3	7	17	4	43	Matin.		10	26	9	13
4	7	15	4	45	0	54	11	1	22	25
5	7	14	4	46	2	0	11	39	5 ♎	17
6	7	12	4	48	2	56	0 Soir.	25	17	53
7	7	10	4	50	3	50	1	12	0 ♏	16
8	7	9	4	51	4	38	2	5	12	29
9	7	7	4	53	5	19	2	56	24	23
10	7	6	4	55	5	55	3	55	6 ♐	31
11	7	4	4	57	6	27	4	54	18	24
12	7	3	4	58	6	56	5	55	0 ♑	15
13	7	1	5	0	7	22	6	55	12	5
14	6	59	5	2	7	47	7	55	23	56
15	6	57	5	4	8	13	8	56	5 ♒	52
16	6	56	5	5	8	39	9	59	17	55
17	6	54	5	7	9	5	11	4	0 ♓	8
18	6	52	5	9	9	37	Matin.		12	47
19	6	50	5	11	10	9	0	9	25	23
20	6	49	5	12	10	51	1	12	8 ♈	42
21	6	47	5	14	11	39	2	13	22	5
22	6	45	5	16	0 Soir.	36	3	11	6 ♉	7
23	6	44	5	17	1	45	4	5	20	33
24	6	42	5	19	2	58	4	53	5 ♊	22
25	6	40	5	21	4	16	5	35	20	28
26	6	39	5	22	5	34	6	12	5 ♋	41
27	6	37	5	24	6	56	6	48	20	50
28	6	35	5	26	8	13	7	21	5 ♌	46
29	6	34	5	27	9	28	7	53	20	21

Digitized by Google

MARS.

Ainſi nommé, à cauſe du Dieu Mars, *ſuppoſé pere de Romulus, auquel il avoit été conſacré comme premier mois de l'Année Romaine.*

Sol. au ♈ le 20, à 8 h. o m. du mat.

1	jeudi St Aubin, Evêque d'Angers.	20	
2	vend. s^te Macre, Martyre à Fiſmes.	21	
3	ſam. s^te Camille, V. en Auxerrois.	22	Dernier quartier le 4 à 11 h. 37 m. du mat. la lune étant à 10 degr. 5 minut. du Sagittaire, ♐
4	*III. Dim.* s. Caſimir, Prince de Pol.	23	
5	lundi s. Drauſin, Evêq. de Soiſſons.	24	
6	mardi s^te Colette, Cordeliere.	25	
7	merc. s. Thomas d'Aquin, Docteur.	26	
8	jeudi s. Jean de Dieu, Fond. de la Ch.	27	
9	vend. s^te Françoiſe, Veuve à Rome.	28	
10	ſam. s. Droctovée, Abbé à Paris.	29	Nouvelle lune le 12 à 2 h. 33 min. du ſoir, la lune étant à 22 degr. 13 m. des Poiſſons, ♓
11	*IV. Dim.* s^t Euloge, M. à Cordoue.	30	
12	lundi s. Grégoire le Grand, Pape.	1	
13	mardi s. Leandre, Evêq. de Séville.	2	
14	merc. s. Lubin, Evêq. de Chartres.	3	
15	jeudi s. Longis, Mart. en Cappadoce.	4	
16	vend. s^t Uſice, Evêque de Vienne.	5	
17	ſam. s^te Gertrude, Abb. de Nivelle.	6	Premier quartier le 20 à 9 h. 1 min. du mat. la lune étant à 28 degr. 41 min. des Gemeaux, ♊
18	*Le Dim. de la Paſſion.* s. Cyrille de Jér.	7	
19	lundi s. Joſeph, Epoux de la Ste V.	8	
20	mardi s. Joachim. LE PRINTEMS. ♈	9	
21	merc. s. Benoît, Patriarche des Cénob.	10	
22	jeudi s^t Afrodiſe, Evêq. de Beſiers.	11	
23	vend. s^t Euſebe de Troiſchâteaux.	12	
24	ſam. s^te Catherine de Suede.	13	
25	*Le Dim. des Ram.* s^t Herbland, Abbé.	14	Pleine lune le 27 à minuit 15 min. la lune étant à 6 degr. 32 min. de la Vierge, ♍
26	lundi s. Bercaire, Ab. de Montirendé.	15	
27	mardi s. Rupert, Evêque de Vormes.	16	
28	merc. s. Protere, Evêq. d'Alexandrie.	17	
29	jeudi s^t Euſtaſe, Abbé de Luxeu.	18	
30	*Le Vendredi-Saint.* s. Rieule, Evêq.	19	
31	ſam. s^te Balbine, Vierge à Rome.	20	

Phaſes de la Lune.

Digitized by Google

Digitized by Google

Digitized by Google

MARS.

Du premier jour de ce mois jusqu'au dernier, les jours sont augmentez d'une heure moins six minutes, tant le matin que le soir.

Jours.	*Lever du Soleil.* H.	M.	*Couch. du Soleil.* H.	M.	*Lever de la Lune.* H.	M.	*Couch. de la Lune.* H.	M.	*Lieu de la ☽* Deg.	Min.
									♏	
1	6	32	5	29	10	40	8	26	4	31
2	6	30	5	31	11	49	9	2	18 ♐	15
3	6	28	5	33	Matin.		9	41	1	33
4	6	27	5	34	0	51	10	25	14	28
5	6	25	5	36	1	47	11	9	27 ♑	3
6	6	23	5	38	2	37	0 Soir.	4	9	22
7	6	21	5	40	3	12	0	59	21 ♒	29
8	6	19	5	42	4	0	1	55	3	27
9	6	18	5	43	4	34	2	55	15	19
10	6	16	5	45	5	4	3	55	27 ♓	10
11	6	14	5	47	5	30	4	56	9	1
12	6	12	5	49	5	57	5	57	20 ♈	53
13	6	10	5	51	6	23	6	58	2	51
14	6	9	5	52	6	52	8	1	14	55
15	6	7	5	54	7	16	9	5	27	9
16	6	5	5	56	7	45	10	7	9 ♉	34
17	6	3	5	58	8	17	11	9	22	11
18	6	1	6	●	8	56	Matin.		5 ♊	4
19	6	0	6	1	10	1	0	10	18	14
20	5	58	6	3	10	34	1	8	1 ♋	45
21	5	56	6	5	11	34	2	3	15	36
22	5	54	6	7	0 Soir.	44	2	53	29	48
23	5	52	6	9	1	58	3	36	14 ♌	19
24	5	51	6	10	3	14	4	14	29	6
25	5	49	6	12	4	32	4	49	14 ♍	2
26	5	47	6	14	5	50	5	22	29	0
27	5	45	6	16	7	8	5	55	13 ♎	51
28	5	43	6	18	8	24	6	28	28	27
29	5	42	6	19	9	33	7	5	12 ♏	43
30	5	40	6	21	10	44	7	41	26	34
31	5	38	6	23	11	45	8	25	9 ♐	59

Digitized by Google

AVRIL.

*Ainſi nommé d'*aperire, *qui ſignifie* ouvrir ; *le germe des plantes commençant dans ce mois à ouvrir le ſein de la terre. C'eſt le ſecond mois de l'Année Romaine.*

Sol. au ♉ le 19, à 9 h. 1 m. du ſoir.

Jours.		Lune.	Phaſes de la Lune.
1	*Le Dim. de* PASQUES.	21	
2	*lundi* s. François de Paule, F. d'Ord.	22	
3	*mardi* s. Richard, Ev. en Angleterre.	23	Dernier quartier le 3 à 3 h. 50 min. du mat. la lune étant à 13 degr. 46 min. du Sagittaire, ♐
4	merc. s^t Ambroiſe, Evêq. de Milan.	24	
5	jeudi s. Vincent Ferrier, Jacobin.	25	
6	vend. s. Guillaume de Dannemarc.	26	
7	ſam. s^t Hégéſippe, Hiſtorien de l'Egl.	27	
8	*Le Dim. de Quaſimodo.* s. Gautier, Ab.	28	
9	lundi L'ANNONCIATION.	29	
10	mardi s. Pallais, Evêque d'Auxerre.	30	
11	merc. s^te Godeberte, V. à Noyon.	1	Nouvelle lune le 11 à 7 h. 44 m. du mat. la lune étant à 21 degr. 42 min. du Bélier, ♈
12	jeudi s. Florentin, Abbé à Arles.	2	
13	vend. s^te Ide, Comteſſe de Boulogne.	3	
14	ſam. s. Benezect, Berger à Avignon.	4	
15	*II. Dim. d'ap. Pâq.* s^t Ortaire.	5	
16	lundi s. Paterne, Evêq. d'Avranches.	6	
17	mardi s. Robert de la Chaizedieu.	7	
18	merc. s. Parfait, Prêt. M. à Cordoue.	8	Premier quartier le 18 à 4 h. 55 min. du ſoir, la lune étant à 28 deg. 51 min. de l'Ecreviſſe, ♋
19	jeudi s. Garnier, M. près de Cobl. ♉	9	
20	vend. s. Marcien, Prêtre à Auxerre.	10	
21	ſam. s^t Anſelme, Arch. de Cantorb.	11	
22	*III. Dim.* s^te Opportune, V. Abbeſſe.	12	
23	lundi s. Georges, Mart. en Orient.	13	
24	mardi s^te Beuve, Vierge à Reims.	14	
25	merc. s. Marc, Evangéliſte. *Abſtin.*	15	Pleine lune le 25 à 9 h. 17 m. du mat. la lune étant à 2 degrez 42 min. du Scorpion, ♏
26	jeudi st Anaclet, Pape & Martyr.	16	
27	vend. s^te Zite, Vierge à Lucques.	17	
28	ſam. s. Vital, Martyr à Ravenne.	18	
29	*IV. Dim.* s^te Catherine de Sienne.	19	
30	lundi s^t Eutrope, Evêq. M. à Saintes.	20	

Digitized by Google

Digitized by Google

Digitized by Google

AVRIL.

Du premier de ce mois jusqu'au dernier, les jours sont crus de trois quarts d'heure quatre minutes le matin, & d'autant le soir.

Jours.	*Lever du Soleil.* H.	M.	*Couch. du Soleil.* H.	M.	*Lever de la Lune.* H.	M.	*Couch. de la Lune.* H.	M.	*Lieu de la ☽* Deg.	Min.
									♓	
1	5	36	6	25	Matin.		9	11	23 ♑	0
2	5	34	6	27	0	38	9	56	5	38
3	5	32	6	29	1	27	10	57	17 ♒	58
4	5	31	6	30	2	7	11	54	0	4
5	5	29	6	32	2	42	0 Soir.	52	12	0
6	5	27	6	34	3	14	1	55	23 ♈	51
7	5	25	6	36	3	42	2	54	5	40
8	5	23	6	38	4	8	3	55	17	32
9	5	22	6	39	4	34	4	58	29 ♉	30
10	5	20	6	41	4	59	6	0	11	36
11	5	18	6	43	5	26	7	3	23	53
12	5	16	6	45	5	56	8	8	6 ♊	20
13	5	15	6	46	6	27	9	12	19	4
14	5	13	6	48	7	4	10	14	2 ♋	0
15	5	11	6	50	7	49	11	13	18	10
16	5	10	6	51	8	37	Matin.		28	33
17	5	8	6	53	9	33	0	8	12 ♌	9
18	5	6	6	55	10	40	0	58	25	59
19	5	4	6	57	11	46	1	41	10 ♍	2
20	5	3	6	58	1 Soir.	5	2	21	24	16
21	5	1	7	0	2	18	2	55	8 ♎	41
22	4	59	7	2	3	35	3	27	23	12
23	4	58	7	3	4	50	4	0	7 ♏	47
24	4	56	7	5	5	59	4	32	22	18
25	4	55	7	6	7	19	5	12	6 ♐	41
26	4	53	7	8	8	30	5	42	20	49
27	4	51	7	10	9	37	6	24	4 ♑	37
28	4	50	7	11	10	35	7	9	18	3
29	4	48	7	13	11	28	7	58	1 ♒	5
30	4	47	7	14	Matin.		8	53	13	46

Digitized by Google

MAY.

Ainſi nommé de ce qu'il étoit dédié aux plus anciens des Citoyens Romains, dits Majores. *C'eſt le troiſiéme mois de l'Année Romaine.*

Sol. aux ♊ le 20, à 10 h. 8 m. du ſoir.

1	mardi *S. Jacques, s. Philippes, Apôtres.*	21	
2	merc. s^t Athanaſe, Ev. d'Aléxandrie.	22	
3	jeudi L'Invention s^te Croix.	23	Dernier quartier le
4	vend. s^te Monique, veuve.	24	2 à 8 h. 54 min.
5	ſam. s. Serdon, Evêque de Limoges.	25	du ſoir, la lune
6	*V. Dim.* S. JEAN PORTE-LATIN.	26	étant à 12 deg.
7	lundi *Les Rogat.* s^te Mâthie, V. à Tr.	27	36 min. du Verſeau, ♒
8	mardi s. Staniſlas, Ev. de Cracovie.	28	
9	merc. s. Grégoire de Nazianze.	29	
10	jeudi L'ASCENSION.	1	Nouvelle
11	vend. s. Mamert, Evêq. de Vienne.	2	lune le 10
12	ſam. s. Guy, Sacriſtain à Bruxelles.	3	à 9 h. 26 minut.
13	*Dim. d'ap. l'Aſc.* s. Servais, Evêque.	4	du ſoir, la lune
14	lundi s. Pomponne, Ev. de Naples.	5	étant à 20 degr.
15	mardi s^t Achille, Evêq. en Theſſalie.	6	26 min. du Taureau, ♉
16	merc. s^t Honoré, Evêque d'Amiens.	7	
17	jeudi s. Montain, Solit. en Picardie.	8	Premier
18	vend. s. Courcodême, Diacre.	9	quartier le
19	ſam. s^t Yves, Curé en Bret. *Jeûne.*	10	17 à 10 h. 42 m.
20	*Le Dim. de la* PENTECOSTE. ♊	11	du ſoir, la lune
21	*lundi* s. Gorry, Solitaire en Anglet.	12	étant à 27 degr.
22	*mardi* s^te Quitere, Vierge & Martyre.	13	8 m. du Lion, ♌
23	merc. *Les 4 Tems.* s. Didier, Evêque.	14	
24	jeudi s^te Jeanne, femme de Cuzas.	15	Pleine
25	vend. s^te Magdeleine de Pazzy.	16	lune le 24
26	ſam. s. Philippe de Néry.	17	à 7 h. 50 m. du
27	*Le Dim. de la* TRINITE'.	18	ſoir, la lune é-
28	lundi s. Germain, Evêque de Paris.	19	tant à 3 deg. 45
29	mardi s^te Bonne, Vierge à Piſe.	20	minut. du Sagit-
30	merc. s. Hubert, I. Ev. de Liége.	21	taire, ♐
31	jeudi LA FESTE-DIEU.	22	

Phaſes de la Lune.

Digitized by Google

Digitized by Google

Digitized by Google

MAY.

Du premier de ce mois jusqu'au dernier, les jours sont crus d'une demi-heure neuf minutes le matin, & d'autant le soir.

Jours.	Lever du Soleil. H.	M.	Couch. du Soleil. H.	M.	Lever de la Lune. H.	M.	Couch. de la Lune. H.	M.	Lieu de la ☽ Deg.	Min.
									♑	
1	4	45	7	16	0	12	9	50	26 ♒	7
2	4	43	7	18	0	49	10	46	8	14
3	4	42	7	19	1	22	11	47	20	10
4	4	40	7	21	1	50	0 Soir.	50	2 ♓	1
5	4	39	7	22	2	16	1	50	13	50
6	4	37	7	24	2	42	2	51	25	42
7	4	35	7	26	3	2	3	53	7 ♈	46
8	4	34	7	27	3	29	4	51	19	0
9	4	32	7	29	4	1	6	0	2 ♉	29
10	4	31	7	30	4	32	7	4	15	14
11	4	29	7	32	5	7	8	9	28	18
12	4	28	7	33	5	56	9	11	11 ♊	37
13	4	27	7	34	6	36	10	8	25	10
14	4	25	7	36	7	31	11	0	8 ♋	55
15	4	24	7	37	8	35	11	45	22	48
16	4	23	7	38	9	46	Matin.		6 ♌	49
17	4	22	7	39	10	53	0	24	20	51
18	4	21	7	40	0 Soir.	11	1	0	4 ♍	58
19	4	19	7	42	1	21	1	32	19	7
20	4	18	7	43	2	38	2	4	3 ♎	17
21	4	17	7	44	3	52	2	36	17	26
22	4	16	7	45	5	3	3	6	1 ♏	32
23	4	15	7	46	6	12	3	39	15	32
24	4	14	7	47	7	21	4	16	29	20
25	4	13	7	48	8	19	4	59	12 ♐	54
26	4	12	7	49	9	18	5	48	26	10
27	4	10	7	51	10	6	6	39	9 ♑	8
28	4	9	7	52	10	47	7	39	21	46
29	4	8	7	53	11	21	8	35	4 ♒	6
30	4	7	7	54	11	51	9	35	16	12
31	4	6	7	55	Matin.		10	34	28	8

Digitized by Google

JUIN.

Ainſi nommé de ce qu'il étoit dédié à la Jeuneſſe Romaine, qu'on appelloit Juniores. *C'eſt le quatriéme mois de l'Année Romaine.*

Sol. au ♋ le 21, à 7 h. 28 m. du mat.

Jours.		Jours.	*Phaſes de la Lune.*
1	vend. S. Probas, Prêtre à S. Cloud.	23	
2	ſam. ste Blandine, V. & Martyre.	24	
3	*II. Dim. d'après la Pent.* ste Clotilde.	25	
4	lundi s. Quirin, Evêque en Illyrie.	26	Dernier quartier le 1er à 2 h. 37 m. du ſoir, la lune étant à 11 degr. 17 m. des Poiſſons, ♓
5	mardi s. Boniface, Ev. de Maïence.	27	
6	merc. s. Claude, Evêq. de Beſançon.	28	
7	jeudi s. Meriadec, Evêq. de Vannes.	29	
8	vend. s. Médard, Evêque de Noyon.	30	
9	ſam. s. Liboire, Evêque du Mans.	1	
10	*III. Dim.* s. Landry, Evêque de Paris.	2	Nouvelle lune le 9 à 8 h. 18 minut. du mat. la lune étant à 18 deg. 38 min. des Gemeaux, ♊
11	lundi s. Barnabé, Apôtre des Gentils.	3	
12	mardi s. Juſtin le Philoſophe, Mart.	4	
13	merc. st Antoine de Pade, Ord. s. Fr.	5	
14	jeudi st Eliſée, Prophete.	6	
15	vend. s. Guy & ſes Compagn. MM.	7	
16	ſam. s. Cyr & ste Julitte, MM.	8	
17	*IV. Dim.* st Avit, Abbé au Perche.	9	Premier quartier le 16 à 3 h. 39 m. du mat. la lune étant à 25 degr. 6 minutes de la Vierge, ♍
18	lundi ste Marine, V. à Aléxandrie.	10	
19	mardi s. Gervais & s. Protais, MM.	11	
20	merc. s. Gobain, Prêtre en Lannois.	12	
21	jeudi s. Leufroy, Abbé. L'Eté'. ♋	13	
22	vend. s. Paulin, Evêque de Nole.	14	
23	ſam. s. Lanfranc de Pavie. *Jeûne.*	15	
24	*V. Dim. La Nativ. de S. Jean-Baptiſte.*	16	
25	lundi s. Maxime, Evêque de Turin.	17	Pleine lune le 23 à 7 h. 8 minut. du mat. la lune étant à 2 degr. 4 min. du Capricorne, ♑
26	mardi st Anthelme, Evêq. du Belley.	18	
27	merc. ste Pome, Vierge à Châlons.	19	
28	jeudi st Irénée, Ev. de Lyon, M. *Jeûne.*	20	
29	vend. *S. Pierre & S. Paul, Apôtres.*	21	
30	ſam. s. Martial, Evêq. de Limoges.	22	

Digitized by Google

Digitized by Google

Digitized by Google

JUIN.

Depuis le premier jusqu'au 22 de ce mois, les jours sont crus de 9 minutes le matin, & d'autant le soir; & depuis le 22 jusqu'au dernier, ils sont diminuez de quatre minutes.

Jours.	Lever du Soleil. H.	M.	Couch. du Soleil. H.	M.	Lever de la Lune. H.	M.	Couch. de la Lune. H.	M.	Lieu de la ☽ Deg.	Min	
1	4	5	7	55	0	18	11	22	9	58	♈
2	4	4	7	56	0	44	0 Soir.	32	21	47	
3	4	3	7	57	1	9	1	37	3	41	♉
4	4	2	7	58	1	34	2	41	15	45	
5	4	2	7	58	2	0	3	42	28	4	
6	4	1	7	59	2	29	4	46	10	41	♊
7	4	0	7	59	3	2	5	52	23	40	
8	4	0	8	0	3	39	6	55	7	1	♋
9	3	59	8	0	4	26	7	56	20	42	
10	3	59	8	1	5	18	8	52	4	40	♌
11	3	58	8	1	6	19	9	41	18	51	
12	3	58	8	1	7	26	10	23	3	8	♍
13	3	58	8	2	8	38	10	59	17	27	
14	3	57	8	2	9	50	11	32	1	43	♎
15	3	57	8	2	11	5	Matin.		15	54	
16	3	57	8	3	0 Soir.	22	0	3	29	59	♏
17	3	57	8	3	1	34	0	33	13	56	
18	3	57	8	3	2	45	1	4	27	47	♐
19	3	57	8	3	3	56	1	36	11	30	
20	3	57	8	3	5	4	2	11	25	6	♑
21	3	57	8	3	6	5	2	50	8	31	
22	3	57	8	3	7	2	3	35	21	44	♒
23	3	57	8	3	7	55	4	24	4	43	
24	3	57	8	3	8	39	5	19	17	28	♓
25	3	57	8	3	9	15	6	18	29	57	
26	3	57	8	3	9	47	7	16	12	12	♈
27	3	57	8	2	10	16	8	17	24	15	
28	3	58	8	2	10	42	9	16	6	9	♉
29	3	58	8	2	11	8	10	18	17	57	
30	3	59	8	1	11	35	11	18	29	46	♊

Digitized by Google

JUILLET.

Ainſi nommé pour honorer la naiſſance de Jules Céſar *arrivée en ce mois, qu'auparavant on appelloit* Quintilis, *étant le cinquiéme de l'Année Romaine.*

Jours.	Sol. au ♌ le 22, à 6 h. 45 m. du ſoir.
1	*VI. Dim.* S. Thierry, Abbé.
2	lundi La Viſitation de la Vierge.
3	mardi st Anatole, Ev. de Laodicée.
4	merc. ste Berthe, Veuve à Blangy.
5	jeudi ste Zoé, Martyre à Rome.
6	vend. s. Goar, Prêtre au D. de Treves.
7	ſam. ste Aubierge, Abbeſſe de Farm.
8	*VII. Dim.* s. Non, Confeſſ. en Véxin.
9	lundi st Ephrem, Diacre d'Edeſſe.
10	mardi s. Pâquier, Evêq. de Nantes.
11	merc. st Hidulf, Solitaire en Vôge.
12	jeudi s. Jean Galbert, Abbé.
13	vend. s. Turiaf, Evêq. en Bretagne.
14	ſam. s. Henry, Empereur.
15	*VIII. Dim.* st Etern, Evêq. d'Evreux.
16	lundi st Euſtate, Evêque d'Antioche.
17	mardi st Alexis, Reclus à Rome.
18	merc. st Arnou d'Yveline, Martyr.
19	jeudi s. Bernou, Evêque d'Utrect.
20	vend. ste Marguerite, Vierge & Mart.
21	ſam. s. Victor, Mart. à Marſeille.
22	*IX. Dim.* ste Marie Magdeleine. ♌
23	lundi st Apollinaire, Ev. & Mart.
24	mardi ste Chriſtine, Vierge & Mart.
25	merc. *S. Jacques le Majeur, Apôtre.*
26	jeudi La Tranſlation s. Marcel.
27	vend. ste Sabigothon, M. à Cordoue.
28	ſam. ste Anne, mere de la Vierge.
29	*X. Dim.* s. Loup, Evêque de Troies.
30	lundi s. Ladiſlas, Roy de Hongrie.
31	mardi s. Germain d'Auxerre.

Jours.	*Phaſes de la Lune.*
23	Dernier quartier le
24	1er à 7 h. 51 m.
25	du mat. la lune
26	étant à 9 degr.
27	36 min. du Be-
28	lier, ♈
29	
1	Nouvelle
2	lune le 8 à
3	5 h. 8 minut. du
4	matin, la lune
5	étant à 9 degr.
6	20 min. de l'E-
7	creviſſe, ♋
8	Premier
9	quartier le
10	15 à 9 h. 5 min.
11	du mat. la lune
12	étant à 22 degr.
13	53 m. de la Ba-
14	lance, ♎
15	Pleine
16	lune le 22
17	à 7 h. 32 m. du
18	ſoir, la lune é-
19	tant à 0 degr. 9
20	minut. du Ver-
21	ſeau, ♒
22	Dernier
23	quartier le
24	30 à 11 h. 34 m.
	du ſoir, la lune
	étant à 7 degr.
	46 m. du Tau-
	reau, ♉

Digitized by Google

Digitized by Google

Digitized by Google

Digitized by Google

Digitized by Google

JUILLET.

Depuis le premier de ce mois jusqu'au dernier, les jours sont diminuez d'une demi-heure moins une minute le matin, & d'autant le soir.

Jours.	Lever du Soleil. H.	M.	Couch. du Soleil. H.	M.	Lever de la Lune. H.	M.	Couch. de la Lune. H.	M.	Lieu de la ☽ Deg.	Min.	
									♈		
1	3	59	8	1	Matin.		0	Soir. 21	11	39	
2	4	0	8	0	0	1	1	20	23	23	♉
3	4	0	8	0	0	23	2	24	6	3	
4	4	1	7	59	0	53	3	28	18	43	♊
5	4	1	7	59	1	29	4	32	1	47	
6	4	2	7	58	2	9	5	32	14	17	
7	4	2	7	58	2	58	6	34	29	12	♋
8	4	3	7	57	3	58	7	27	13	29	
9	4	3	7	57	5	4	8	13	28	3	
10	4	4	7	56	6	15	8	54	12	45	♌
11	4	5	7	55	7	30	9	29	27	26	
12	4	6	7	54	8	46	10	1	12	4	♍
13	4	7	7	53	10	1	10	32	26	30	
14	4	8	7	52	11	14	11	3	10	42	♎
15	4	9	7	51	0 Soir.	31	11	35	24	38	
16	4	10	7	50	1	41	Matin.		8	21	♏
17	4	11	7	49	2	52	0	9	21	51	
18	4	12	7	48	3	53	0	46	5	7	♐
19	4	13	7	47	4	51	1	28	18	12	
20	4	14	7	46	5	45	2	14	1	4	♑
21	4	15	7	45	6	32	3	7	13	46	
22	4	16	7	44	7	11	4	3	26	14	
23	4	18	7	42	7	45	5	2	8	31	♒
24	4	19	7	41	8	16	6	3	20	37	
25	4	20	7	40	8	42	7	3	2	34	♓
26	4	21	7	39	9	8	8	3	14	25	
27	4	23	7	37	9	32	9	3	26	12	
28	4	24	7	36	9	59	10	4	8	1	♈
29	4	25	7	35	10	25	11	4	19	54	
30	4	26	7	34	10	53	0 Soir.	9	1	57	♉
31	4	28	7	32	11	25	1 Soir.	10	14	16	

Digitized by Google

AOUST.

*On donne à ce mois le nom d'*Augustus, *à cause qu'Auguste y est né ; avant cela on le nommoit* Sextilis, *étant le sixiéme mois en comptant par Mars.*

Sol. à la ♍ le 23, à minuit 57 minut.

Jours.		Jours.
1	merc. S. Pierre aux liens.	25
2	jeudi s. Boaire, Evêq. de Chartres.	26
3	vend. L'Invention st Etienne.	27
4	sam. s. Dominique, Inst. des Fr. Prêc.	28
5	*XI. Dim.* st Yon, Martyr à Châtres.	29
6	lundi La Transfiguration de N. S.	30
7	mardi s. Gaëtan, Théatin.	1
8	merc. s. Sevèr, Prêtre.	2
9	jeudi s. Domitien, Ev. de Châl. *Jeûne.*	3
10	vend. *S. Laurent, Martyr à Rome.*	4
11	sam. ste Susanne, V. & M. à Rome.	5
12	*XII. Dim.* ste Claire, V. & Ab. à Assise.	6
13	lundi st Hippolyte, Martyr.	7
14	mardi st Evrard, Chan. de Strasb. *Jeûne.*	8
15	merc. *L'Assomption de la Vierge.*	9
16	jeudi s. Roch, Confesseur.	10
17	vend. s. Mammès, M. en Cappadoce.	11
18	sam. ste Hélene, mere de Constantin.	12
19	*XIII. Dim.* s. Louis de Marseille, Ev.	13
20	lundi s. Bernard, Abbé de Clervaux.	14
21	mardi s. Sidoine, Evêq. de Clermont.	15
22	merc. s. Syphorien, Martyr à Autun.	16
23	jeudi s. Flieu, Evêque de Rouen. ♍	17
24	vend. *S. Barthelmy, Apôtre.*	18
25	sam. *S. Louis, Roy de France.*	19
26	*XIV. Dim.* s. Gelais, Ev. de Poitiers.	20
27	lundi s. Césaire, Evêque d'Arles.	21
28	mardi st Augustin, Evêq. d'Hippone.	22
29	merc. s. Merry, Prêtre à Paris.	23
30	jeudi s. Fiacre, Solitaire en Brie.	24
31	vend. st Ebrigisile, Evêq. de Meaux.	25

Phases de la Lune.

Nouvelle lune le 7 à minuit 48 min. la lune étant à 14 degr. 27 m. du Lion, ♌

Premier quartier le 13 à 4 h. 14 m. du soir, la lune étant à 20 degr. 59 min. du Scorpion, ♏

Pleine lune le 21 à 10 h. 20 m. du soir, la lune étant à 28 degr. 24 m. du Verseau, ♒

Dernier quartier le 29 à 1 h. 21 m. du soir, la lune étant à 6 degr. 14 min. des Gemeaux, ♊

Digitized by Google

Digitized by Google

Digitized by Google

AOUST.

Du premier jour de ce mois jusqu'au dernier, les jours diminuent de trois quarts d'heure deux minutes le matin, & d'autant le soir.

Jours.	Lever du Soleil. H.	M.	Couch. du Soleil. H.	M.	Lever de la Lune. H.	M.	Couch. de la Lune. H.	M.	Lieu de la ☽ Deg.	Min.
									♉	
1	4	29	7	30	Matin.		2	15	26 ♊	55
2	4	30	7	29	0	2	3	15	9	58
3	4	32	7	27	0	46	4	14	23 ♋	27
4	4	33	7	26	1	38	5	12	7	25
5	4	35	7	24	2	40	6	3	21 ♌	49
6	4	36	7	23	3	50	6	36	6	35
7	4	37	7	22	5	7	7	25	21 ♍	34
8	4	39	7	20	6	23	8	0	6	36
9	4	40	7	19	7	33	8	33	21 ♎	34
10	4	42	7	17	8	59	9	6	6	19
11	4	43	7	16	10	15	9	39	20 ♏	46
12	4	45	7	14	11	23	10	13	4	52
13	4	46	7	13	0 Soir.	43	10	48	18 ♐	38
14	4	48	7	11	1	47	11	30	2	3
15	4	49	7	10	2	49	Matin.		15	11
16	4	51	7	8	3	43	0	15	28	2
17	4	53	7	6	4	32	1	4	10 ♑	40
18	4	54	7	5	5	13	1	59	23	4
19	4	56	7	3	5	50	2	57	5 ♒	18
20	4	57	7	2	6	22	3	57	17	23
21	4	59	7	0	6	50	4	58	29	20
22	5	1	6	58	7	16	5	57	11 ♓	12
23	5	3	6	56	7	42	6	58	23	1
24	5	4	6	55	8	7	8	0	4 ♈	48
25	5	6	6	53	8	32	9	0	16	38
26	5	8	6	51	8	59	10	2	28	34
27	5	9	6	50	9	30	11	3	10 ♉	40
28	5	11	6	48	10	5	0 Soir.	6	22	59
29	5	13	6	46	10	46	1	8	5 ♊	36
30	5	15	6	44	11	33	2	8	18	35
31	5	16	6	43	Matin.		3	4	1 ♋	59

Digitized by Google

SEPTEMBRE.

Ce mois s'appelle September, *parce qu'autrefois l'Année commençant en Mars, il étoit le septiéme.*

Sol. à la ♎ le 22, à 8 h. 46 m. du soir.

1	sam. S. Leu, Archevêque de Sens.	26	
2	*XV. Dim.* st Antonin, M. à Pamiez.	27	
3	lundi s. Godegranc, Evêque de Seès.	28	
4	mardi ste Rosalie, Vierge en Sicile.	29	
5	merc. s. Victorin, Evêq. d'Amiterne.	1	
6	jeudi s. Saffier, Confess. en Sologne.	2	
7	vend. s. Cloud, Prêtre honoré à Paris.	3	
8	sam. *La Nativité de la Vierge.*	4	
9	*XVI. Dim.* st Omer, Ev. de Terouenne.	5	
10	lundi s. Nicolas de Tolentin.	6	
11	mardi ste Théodore, Pénitente.	7	
12	merc. La F. de s. Raphaël, Arcange.	8	
13	jeudi s. Maurille, Evêque d'Angers.	9	
14	vend. L'Exaltation ste Croix.	10	
15	sam. st Evre, Evêque de Toul.	11	
16	*XVII. Dim.* ste Euphémie, V. & Mart.	12	
17	lundi s. Lambert, Evêq. de Mastrik.	13	
18	mardi ste Richarde, Reine de France.	14	
19	merc. *Les 4 Tems.* s. Janvier, Evêq.	15	
20	jeudi ste Fauste, Vierge & M. *Jeûne.*	16	
21	vend. *S. Matthieu, Apôtre & Evang.*	17	
22	sam. s. Maurice, Mart. L'AUT. ♎	18	
23	*XVIII. Dim.* ste Thecle, V. & Mart.	19	
24	lundi s. Germer, Abbé en Beauvoisis.	20	
25	mardi s. Firmin, Evêq. & Mart.	21	
26	merc. s. Guérin, Abbé de Corvey.	22	
27	jeudi s. Côme & s. Damien, MM.	23	
28	vend. s. Chaumond, Ev. de Lyon, M.	24	
29	sam. *S. Michel & tous les SS. Anges.*	25	
30	*XIX. Dim.* s. Jerôme, Doct. de l'Egl.	26	

Phases de la Lune.

Nouvelle lune le 5 à 8 h. 34 min. du matin, la lune étant à 12 degr. 49 minut. de la Vierge, ♍

Premier quartier le 12 à 2 h. 11 m. du mat. la lune étant à 23 degr. 52 min. du Sagittaire, ♐

Pleine lune le 20 à 2 h. 59 m. du matin, la lune étant à 27 degr. 22 m. des Poissons, ♓

Dernier quartier le 27 à 2 h. 57 m. du soir, la lune étant à 29 degr. 35 min. des Gemeaux, ♊

Digitized by Google

Digitized by Google

Digitized by Google

SEPTEMBRE.

Du premier de ce mois jusqu'au dernier, les jours sont diminuez de trois quarts d'heure six minutes le matin, & d'autant le soir.

Jours.	Lever du Soleil.		Couch. du Soleil.		Lever de la Lune.		Couch. de la Lune.		Lieu de la ☽ Deg. Min. ☌
	H.	M.	H.	M.	H.	M.	H.	M.	
1	5	18	6	41	0	30	3	56	15 ♌ 49
2	5	20	6	39	1	34	4	41	0 ♍ 9
3	5	22	6	37	2	45	5	24	14 51
4	5	23	6	36	4	0	6	1	29 ♍ 52
5	5	25	6	34	5	19	6	36	15 2
6	5	27	6	32	6	40	7	10	0 ♎ 12
7	5	29	6	30	8	0	7	43	15 13
8	5	31	6	28	9	18	8	18	29 ♏ 57
9	5	32	6	27	10	30	8	56	14 17
10	5	34	6	25	11	41	9	36	28 ♐ 13
11	5	36	6	23	0 Soir.	48	10	20	11 ♐ 44
12	5	38	6	21	1	46	11	9	24 ♑ 51
13	5	39	6	20	2	38	Matin.		7 37
14	5	41	6	18	3	23	0	3	20 ♒ 6
15	5	43	6	16	3	58	1	0	2 20
16	5	45	6	14	4	33	2	0	14 25
17	5	46	6	13	5	2	3	0	26 ♓ 20
18	5	48	6	11	5	28	3	59	8 ♈ 11
19	5	50	6	9	5	55	5	0	20 ♈ 0
20	5	51	6	8	6	20	6	1	1 48
21	5	53	6	6	6	46	7	2	13 39
22	5	55	6	4	7	13	8	4	25 ♉ 34
23	5	57	6	2	7	43	9	5	7 ♉ 38
24	5	58	6	1	8	15	10	6	19 50
25	6	0	5	59	8	54	11	7	2 ♊ 16
26	6	2	5	57	9	38	0 Soir.	9	14 57
27	6	4	5	55	10	28	1	4	27 ♋ 55
28	6	6	5	53	11	28	1	57	11 ♋ 14
29	6	7	5	52	Matin.		2	44	24 ♌ 56
30	6	9	5	50	0	33	3	26	9 ♌ 1

Digitized by Google

OCTOBRE.

Ce mois eſt ainſi nommé, parce qu'en comptant par Mars, il eſt le huitiéme de l'Année Romaine.

Jours.	Sol. au ♏ le 23, à 3 h. 54 m. du mat.	Lune.	*Phaſes de la Lune.*
1	lundi La Tranſlation s. Remy.	27	
2	mardi La Fête des ss. Anges Gardiens.	28	
3	merc. s. Denys l'Aréop. Ev. & Mart.	29	● Nouvelle lune le 4 à
4	jeudi s. François d'Aſſiſe.	1	à 5 h. 11 min.
5	vend. ste Flavie, Vierge à Auxerre.	2	du ſoir, la lune
6	ſam. s. Bruno, Inſtit. des Chartreux.	3	étant à 11 degr.
7	*XX. Dim.* st Oût, Prêtre à Bourges.	4	39 m. de la Balance, ♎
8	lundi ste Pélagie, Pénitente.	5	
9	mardi *S. Denys, Ev. de Paris, Mart.*	6	
10	merc. ste Telchide, Abbeſſe de Joarre.	7	☽ Premier
11	jeudi s. Venant, Abbé en Touraine.	8	quartier le
12	vend. s. Maximilien, Evêq. de Lorc.	9	11 à 3 h. 49 m.
13	ſam. s. Geraud, Comte d'Orillac.	10	du ſoir, la lune
14	*XXI. Dim.* ste Angadreme, Vierge.	11	étant à 18 degr.
15	lundi ste Thereſe, V. Inſt. des Carm.	12	15 min. du Capricorne, ♑
16	mardi s. Bertrand, Ev. de Comminges.	13	
17	merc. ste Marthe, hoteſſe de N. S.	14	● Pleine
18	jeudi s. Luc, Evangéliſte.	15	lune le 19
19	vend. s. Châfre, Ab. Mart. en Vélay.	16	à 8 h. 30 m. du
20	ſam. s. Caprais, Martyr à Agen.	17	ſoir, la lune é-
21	*XXII. Dim.* ste Urſule, V. & Mart.	18	tant à 28 degr.
22	lundi s. Mellon, Evêque de Rouen.	19	41 min. du Bélier, ♈
23	mardi s. Jean de Capiſtran. ♏	20	
24	merc. s. Magloire, Ev. hon. à Paris.	21	
25	jeudi s. Crépin & s. Crépinien, MM.	22	☾ Dernier
26	vend. s. Sigiſbaud, Evêque de Mets.	23	quartier le
27	ſam. st Eucaire de Liverdun. *Jeûne.*	24	27 à 11 h. 2 m.
28	*XXIII. Dim. S. Simon, S. Jude, Ap.*	25	du mat. la lune
29	lundi s. Caſtor, Evêque d'Apt.	26	étant à 2 degr.
30	mardi s. Lucain, M. honoré à Paris.	27	49 minutes du Lion, ♌
31	merc. s. Quentin, Martyr. *Jeûne.*	28	

Digitized by Google

Digitized by Google

Digitized by Google

OCTOBRE.

Depuis le premier de ce mois jusqu'au dernier, les jours sont diminuez de trois quarts d'heure & sept minutes le matin, & d'autant le soir.

Jours.	Lever du Soleil. H.	M.	Couch. du Soleil. H.	M.	Lever de la Lune. H.	M.	Couch. de la Lune. H.	M.	Lieu de la ☽ Deg.	Min.	☊
1	6	11	5	48	1	46	4	5	23	28	♍
2	6	13	5	46	3	2	4	39	8	16	
3	6	15	5	44	4	19	5	14	23	17	
4	6	16	5	43	5	39	5	47	8	24	♎
5	6	18	5	41	6	58	6	22	23	28	
6	6	20	5	39	8	17	6	59	8	19	♏
7	6	22	5	37	9	30	7	38	22	51	
8	6	24	5	35	10	40	8	23	6	57	♐
9	6	25	5	34	11	44	9	11	20	36	
10	6	27	5	32	0 Soir.	41	10	4	3	48	♑
11	6	29	5	30	1	29	11	1	16	36	
12	6	31	5	28	2	10	Matin.		29	3	♒
13	6	33	5	26	2	43	0	1	11	14	
14	6	34	5	25	3	13	0	59	23	13	♓
15	6	36	5	23	3	36	2	0	5	6	
16	6	38	5	21	4	8	3	0	16	52	
17	6	40	5	19	4	32	4	1	28	40	♈
18	6	42	5	17	4	57	5	2	10	31	
19	6	43	5	16	5	24	6	4	22	28	
20	6	45	5	14	5	51	7	5	4	34	♉
21	6	47	5	12	6	25	8	7	16	49	
22	6	49	5	10	7	0	9	9	29	16	
23	6	50	5	9	7	41	10	10	11	55	♊
24	6	51	5	7	8	29	11	5	24	47	
25	6	54	5	5	9	26	11	58	7	53	♋
26	6	55	5	4	10	28	0 Soir.	40	21	14	
27	6	57	5	2	11	36	1	33	4	51	♌
28	6	58	5	1	Matin.		2	10	18	45	
29	7	0	4	59	0	47	2	43	2	56	♍
30	7	2	4	57	2	1	3	16	17	23	
31	7	3	4	56	3	17	3	48	3	3	♎

Digitized by Google

NOVEMBRE.

Ce mois eſt appellé November, *parce qu'il eſt le neuviéme de l'Année Romaine.*

Jours.	Sol. au ♐ le 21, à 11 h. 31 m. du ſoir.
1	jeudi LA TOUSSAINT.
2	vend. *Les Morts.*
3	ſam. *S. Marcel, Evêque de Paris.*
4	*XXIV. Dim.* s. Charles, Arch. de Mil.
5	lundi ste Bertille, Vierge, Abbêſſe.
6	mardi s. Léonard, Solit. en Limouſin.
7	merc. s. Baudin, Evêque de Tours.
8	jeudi s. Godefroy, Evêq. d'Amiens.
9	vend. La Ded. de S. Jean de Latr. à R.
10	ſam. s. Quintien, Ev. de Clermont.
11	*XXV. Dim. S. Martin, Ev. de Tours.*
12	lundi s. René, Evêque d'Angers.
13	mardi s. Brice, Evêque de Tours.
14	merc. ste Balſamie, honorée à Reims.
15	jeudi s. Maclou, Evêq. en Bretagne.
16	vend. st Eſme, Evêque de Cantorbie.
17	ſam. st Agnan, Evêque d'Orleans.
18	*XXVI. Dim.* s. Mandé, Solit. en Bret.
19	lundi ste Eliſabeth, Reine d'Hongrie.
20	mardi st Emond, Roy d'Angleterre.
21	merc. La Préſentation de la Vierge. ♐
22	jeudi ste Cécile, V. & M. à Rome.
23	vend. s. Clement, Pape & Martyr.
24	ſam. s. Chryſogone, Martyr.
25	*XXVII. Dim.* ste Catherine, V. & M.
26	lundi La F. de ste Gènevieve des Ard.
27	mardi s. Siffroy, Evêq. de Venaſque.
28	merc. ste Quiete, femme mariée.
29	jeudi s. Saturnin, Evêq. & M. *Jeûne.*
30	vend. *St André, Apôtre.*

Lunes.	*Phaſes de la Lune.*
29	
30	
1	● Nouvelle lune le 3 à
2	à 3 h. 5 minut.
3	du mat. la lune
4	étant à 10 degr.
5	56 min. du Scor-
6	pion, ♏
7	
8	☽ Premier
9	quartier le
10	10 à 9 h. 36 m.
11	du mat. la lune
12	étant à 16 degr.
13	20 m. du Ver-
14	ſeau, ♒
15	○ Pleine
16	lune le 18
17	à 1 h. 32 minut.
18	du ſoir, la lune
19	étant à 26 degr.
20	34 min. du Tau-
21	reau, ♉
22	
23	☾ Dernier
24	quartier le
25	25 à 7 h. 57 m.
26	du ſoir, la lune
27	étant à 3 degr.
28	55 minut. de la
	Vierge, ♍

Digitized by Google

Digitized by Google

Digitized by Google

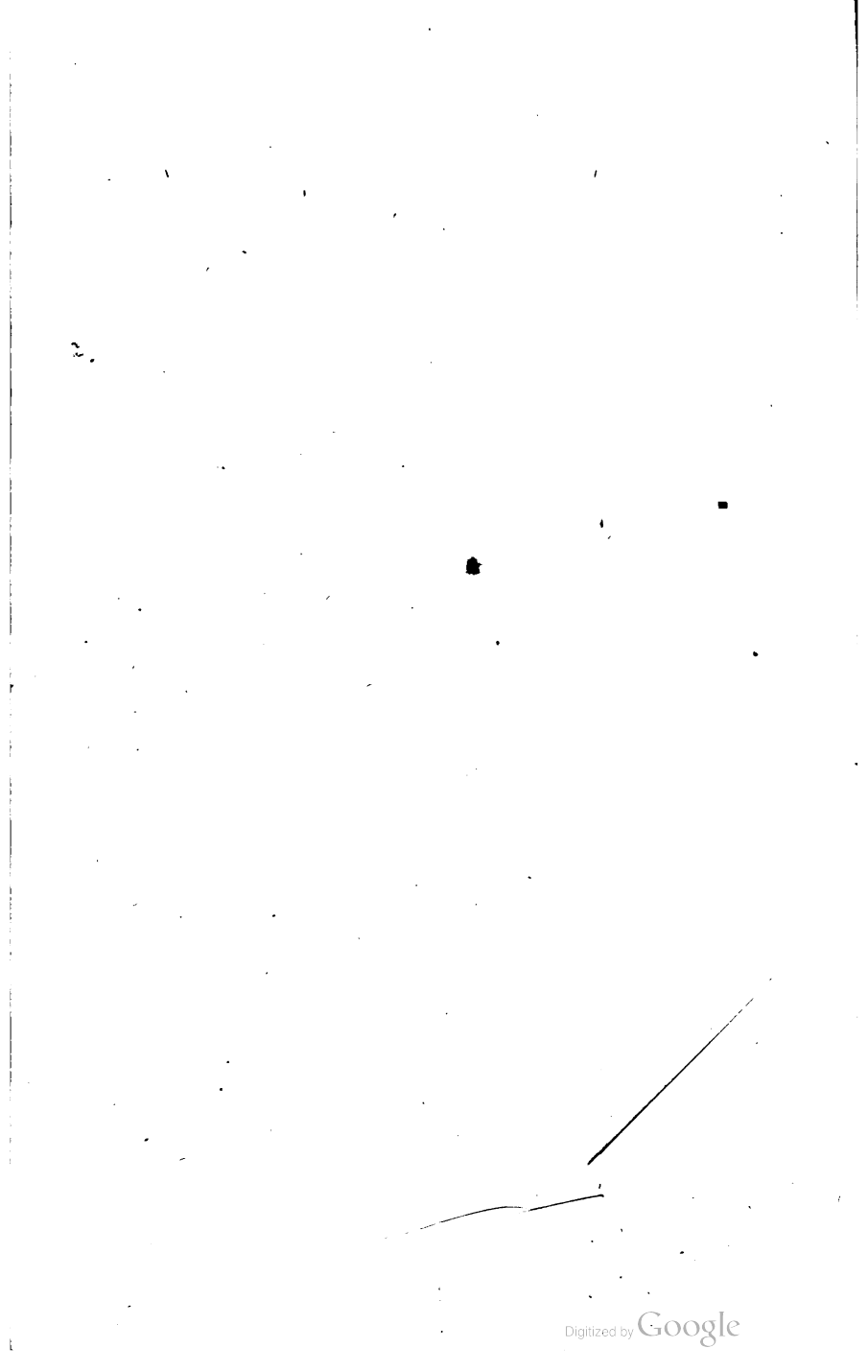
Digitized by Google

Digitized by Google

NOVEMBRE.

Du premier de ce mois jusqu'au dernier, les jours sont diminuez d'une demi-heure neuf minutes le matin, & d'une demi-heure huit minutes le soir.

Jours.	Lever du Soleil.		Couch. du Soleil.		Lever de la Lune.		Couch. de la Lune.		Lieu de la ☽ Deg.		Min.
	H.	M.	H.	M.	H.	M.	H.	M.		♎	
1	7	5	4	54	4	34	4	20	16	♏	52
2	7	7	4	52	5	52	4	54	1		42
3	7	8	4	51	7	7	5	33	16	♐	26
4	7	10	4	49	8	21	6	15	0		55
5	7	11	4	48	9	39	7	2	15		3
6	7	13	4	46	10	31	7	54	28	♑	47
7	7	15	4	44	11	24	8	53	12		3
8	7	16	4	43	0 Soir.	10	9	51	24	♒	55
9	7	18	4	41	0	46	10	51	7		24
10	7	19	4	40	1	18	11	52	19	♓	35
11	7	21	4	38	1	46	Matin.		1		33
12	7	22	4	37	2	12	0	51	13		24
13	7	24	4	35	2	36	1	52	25	♈	10
14	7	25	4	34	3	1	2	53	6		59
15	7	27	4	33	3	27	3	33	18	♉	54
16	7	28	4	32	3	54	4	54	0		59
17	7	29	4	31	4	25	5	57	13		16
18	7	31	4	29	4	57	6	59	25	♊	46
19	7	32	4	28	5	38	8	0	8		31
20	7	34	4	26	6	23	8	58	21	♋	30
21	7	35	4	25	7	17	9	53	4		42
22	7	36	4	24	8	17	10	46	18	♌	5
23	7	37	4	23	9	22	11	28	1		39
24	7	38	4	22	10	32	0 Soir.	8	15		23
25	7	39	4	21	11	44	0	43	29	♍	15
26	7	40	4	20	Matin.		1	14	13		17
27	7	41	4	19	0	57	1	43	27	♎	27
28	7	42	4	18	2	10	2	14	11		46
29	7	43	4	17	3	26	2	46	26	♏	9
30	7	44	4	16	4	40	3	22	10		35

Digitized by Google

DE'CEMBRE.

Ce dernier mois eſt enfin nommé December, *parce qu'il eſt le dixiéme de l'Année Romaine, en commençant l'Année par Mars.*

Sol. au ♑ le 22, à 11 h. 41 m. du mat.

Jours.		Jours.	*Phaſes de la Lune.*
1	ſam. St Eloy, Evêque de Noyon.	29	
2	*I. Dim. de l'Avent.* s. P. Chryſologue,	1	
3	lundi st Anême, Evêque.	2	Nouvelle lune le 2 à
4	mardi ste Barbe, Vierge & Martyre.	3	2 h. 49 minutes
5	merc. s. Sabas, Abbé en Paleſtine.	4	du ſoir, la lune
6	jeudi s. Nicolas, Evêque de Myre.	5	étant à 10 deg.
7	vend. ste Fare, Abb. de Farmoutier.	6	48 min. du Sa-
8	ſam. *La Conception de la Vierge.*	7	gittaire, ♐
9	*II. Dim.* st Enguerran, Ab. de s. Riq.	8	
10	lundi ste Valere, V. M. en Combraill.	9	Premier
11	mardi s. Damaſe, Pape.	10	quartier le
12	merc. s. Valery, Abbé en Vimeu.	11	10 à 6 h. 35 m.
13	jeudi ste Luce, Martyre à Syracuſe.	12	du mat. la lune
14	vend. s. Nicaiſe, Ev. de Reims, M.	13	étant à 18 degr.
15	ſam. s. Mémin, Ab. près d'Orleans.	14	37 m. des Poiſ-
16	*III. Dim.* ste Adélaïde, Impératrice.	15	ſons, ♓
17	lundi s. Lazare, reſſuſcité par N. S.	16	
18	mardi s. Gatien, Evêque de Tours.	17	Pleine
19	merc. *Les 4 Tems.* s. Timoleon, Mart.	18	lune le 18
20	jeudi st Ignace, Ev. d'Antioche, M.	19	à 4 h. 59 minut.
21	vend. *S. Thomas, Apôtre.*	20	du mat. la lune
22	ſam. s. Hongér, Ev. L'HYVER. ♑	21	étant à 26 degr.
23	*IV. Dim.* ste Victoire, Vierge & M.	22	41 min. des Ge-
24	lundi s. Donat d'Antioche, M. *Jeûne.*	23	meaux, ♊
25	mardi NOEL.	24	
26	merc. *St Etienne, premier Martyr.*	25	Dernier
27	jeudi *S. Jean l'Evangéliſte, Apôtre.*	26	quartier le
28	vend. *Les SS. Innocens, Martyrs.*	27	25 à 4 h. 25 m.
29	ſam. s. Thomas de Cantorbie, Evêq.	28	du mat. la lune
30	*Dim.* s. Rogér, Evêque de Cannes.	29	étant à 3 degr.
31	lundi ste Colombe, V. & M. à Sens.	30	46 minut. de la
			Balance, ♎

Digitized by Google

Digitized by Google

Digitized by Google

DECEMBRE.

Du premier jour jusqu'au 22 de ce mois, les jours sont diminuez de dix minutes le matin, & d'autant le soir; & depuis le 22 jusqu'au dernier, les jours augmentent de quatre minutes.

Jours.	Lever du Soleil. H.	M.	Couch. du Soleil. H.	M.	Lever de la Lune. H.	M.	Couch. de la Lune. H.	M.	Lieu de la ☽ Deg.	Min.
									♏	
1	7	45	4	15	5	54	3	58	24 ♐	57
2	7	46	4	14	7	3	4	45	9	9
3	7	47	4	13	8	8	5	33	23 ♑	5
4	7	48	4	12	9	5	6	26	6	42
5	7	49	4	11	9	54	7	27	19 ♒	56
6	7	50	4	10	10	34	8	27	2	47
7	7	50	4	10	11	10	9	30	15	17
8	7	51	4	9	11	42	10	30	27 ♓	29
9	7	52	4	8	0 soir.	9	11	31	9	27
10	7	52	4	8	0	28	Matin.		21 ♈	18
11	7	53	4	7	0	51	0	31	3	6
12	7	53	4	7	1	20	1	31	14	56
13	7	53	4	7	1	46	2	32	26 ♉	53
14	7	54	4	6	2	13	3	32	9	3
15	7	54	4	6	2	46	4	33	21 ♊	29
16	7	54	4	6	3	23	5	35	4	12
17	7	55	4	5	4	7	6	36	17 ♋	14
18	7	55	4	5	4	57	7	34	0	34
19	7	55	4	5	5	56	8	30	14	10
20	7	55	4	5	7	1	9	15	27 ♌	58
21	7	55	4	5	8	10	9	55	11	55
22	7	55	4	5	9	21	10	34	25 ♍	57
23	7	55	4	5	10	34	11	6	10	2
24	7	55	4	5	11	47	11	36	24 ♎	7
25	7	55	4	5	Matin.		0 soir.	6	8	13
26	7	55	4	5	1	0	0	37	22 ♏	18
27	7	54	4	6	2	12	1	7	6	22
28	7	54	4	6	3	24	1	4	20 ♐	22
29	7	54	4	6	4	34	2	24	4	18
30	7	54	4	7	5	38	3	9	18 ♑	4
31	7	54	4	7	6	39	4	2	1	38

Digitized by Google

NAISSANCES
DES PRINCES ET PRINCESSES DE L'EUROPE.
FRANCE.

LOUIS XV. *né* à Verſailles 15 Février 1710, Roy de France & de Navarre 1er Septembre 1715, *ſacré* à Reims 25 Octobre 1722, *marié* à Fontainebleau 5 Septembre 1725.

MARIE, Princeſſe de Pologne, Reine de France & de Navarre, *née* 23 Juin 1703.

N... DAUPHIN de France, *né* à Verſailles 4 Septembre 1729.

N... MADAME 1ere, } *nées* à Verſailles 14 Aouſt 1727.
N... Madame DE FRANCE 2e, }

N... Madame DE FRANCE 3e, *née* à Verſailles 23 Mars 1732.

N... Madame DE FRANCE 4e, *née* à Verſailles 11 May 1733.

N... Madame DE FRANCE 5e, *née* à Verſailles 27 Juillet 1734.

Françoiſe Marie de Bourbon, Ducheſſe Douairiere d'Orleans, *née* 4 May 1677, *mariée* 18 Février 1692 à Philippe d'Orleans II. du nom, petit-fils de France, *veuve* 2 Décembre 1723.

Louis d'Orleans, Duc d'Orleans, *né* à Verſailles 4 Aouſt 1703, *marié* 13 Juillet 1724 à Auguſte Marie Jeanne de Bade, *veuf* 8 Aouſt 1726.

Louis Philippe d'Orleans, Duc de Chartres, *né* à Verſailles 12 May 1725.

Louiſe Françoiſe de Bourbon, (Madame LA DUCHESSE) *née* 1er Juin 1673, *mariée* 24 Juillet 1685 à Louis de Bourbon III. du nom, *veuve* 4 Mars 1710.

Louis Henry de Bourbon, (M. LE DUC) *né* à Verſailles 18 Aouſt 1692, *marié* 19 Juillet 1713 à Marie Anne de Bourbon-Conty, *veuf* 21 Mars 1720, *remarié* 23 Juillet 1728.

Caroline de Heſſe-Rhinfels, Ducheſſe de Bourbon, *née* 18 Aouſt 1714.

Charles de Bourbon-Condé, (Comte de Charolois) *né* à Verſailles 15 Juin 1700.

Louis de Bourbon-Condé, (Comte de Clermont) *né* 15 Juin 1709.

Marie Anne de Bourbon, *née* 26 Oct. 1666, *mariée* 16 Janv. 1680 à Louis Armand Prince de Conty, *veuve* 9 Novembre 1685.

Louiſe Eliſabeth de Bourbon-Condé, *née* à Verſailles 22 Novemb. 1693, *mariée* 9 Juillet 1713 à Louis Armand Prince de Conty, *veuve* 4 May 1727.

Louis de Bourbon, Prince de Conty, *né* à Paris 13 Aouſt 1717, *marié* 22 Janvier 1732.

Louiſe Diane d'Orleans, Princeſſe de Conty, *née* à Paris 28 Juin 1716.

Digitized by Google

N.... de Conty, Comte de la Marche, *né* à Paris 1er Sept. 1734.
Louiſe Adélaïde d'Orleans, *née* à Verſailles 13 Aouſt 1698, Abbeſſe de Chelles 14 Septembre 1719.
Marie Gabrielle Eléonor de Bourbon Condé, *née* 22 Décembre 1690, Abbeſſe de St Antoine de Paris 9 May 1723.
Louiſe Anne de Bourbon-Condé, (MADEMOISELLE) *née* à Verſailles 23 Juin 1695.
Marie Anne de Bourbon-Condé, (Mlle de Clermont) *née* à Paris 16 Octobre 1697.
Henriette Louiſe Marie Françoiſe Gabrielle de Bourbon-Condé, (Mlle de Vermandois) *née* 15 Janvier 1703.
Eliſabeth Aléxandrine de Bourbon-Condé, (Mlle de Sens) *née* 15 Septembre 1705.
Louiſe Bénédictine de Bourbon-Condé, Ducheſſe du Maine, *née* 8 Novembre 1676, *mariée* 19 Mars 1692.
N... de Bourbon-Conty, (Mlle de Conty) *née* à Paris 20 Juin 1726.
Louiſe Adélaïde de Bourbon-Conty, (Mlle de la Roche-ſur-Yon) *née* à Verſailles 2 Novembre 1696.

Loüis Auguſte de Bourbon, Duc du Maine, *né* 31 Mars 1670, Prince légitimé en 1673, *marié* 19 Mars 1692.
Louis Auguſte de Bourbon, Prince de Dombes, *né* 4 Mars 1700.
Louis Charles de Bourbon, Comte d'Eu, *né* 15 Octobre 1701.
Louis Aléxandre de Bourbon, Comte de Toulouſe, *né* 6 Juin 1678, Prince légitimé en Novembre 1681, *marié* 2 Février 1723.
Marie Victoire Sophie de Noailles, Comteſſe de Toulouſe, *née* 6 May 1688.
Louis Jean Marie de Bourbon, Duc de Penthiévre, fils de M. le Comte de Toulouſe, *né* à Rambouillet 16 Novembre 1725.
Louiſe Françoiſe de Bourbon, (Mlle du Maine,) *née* à Seaux 4 Décembre 1707.

En France.

Marie Anne de Neubourg, Reine 1ere Douairiere d'Eſpagne, *née* 28 Octobre 1667, *mariée* 4 May 1690 à Charles II. Roy d'Eſpagne, *veuve* 1er Novembre 1700.
Louiſe Eliſabeth d'Orleans, Reine 2de Douairiere d'Eſpagne, *née* à Verſailles 11 Décemb. 1709, *mariée* 20 Janv. 1722 à Louis Ier. Prince des Aſturies, puis Roy d'Eſpagne, *veuve* 31 Aouſt 1724.

ESPAGNE.

Philippe V. Fils de France, *né* à Verſailles 19 Décembre 1683, Roy d'Eſpagne & des Indes 1er Novembre 1700, *marié* en 1701 à Marie Louiſe Gabrielle de Savoye, *veuf* 14 Février 1714, *remarié* 24 Décemb. 1714.
Eliſabeth Farneſe, fille d'Odouard Farneſe Prince de Parme, Reine d'Eſpagne & des Indes, *née* 25 Octobre 1692.

Digitized by Google

Ferdinand, Prince des Asturies, *né* 23 Septembre 1713, *marié* 19 Janvier 1729.
Marie Madeleine Josephe Théreſe Barbe, fille du Roy de Portugal, Princeſſe des Asturies, *née* 4 Décembre 1711.
Carlos, 1er Infant d'Eſpagne, *Voyez Toſcane & Parme.*
Philippe, 2d Infant d'Eſpagne, *né* 15 Mars 1720.
Louis Antoine Jacques, 3e Infant d'Eſpagne, *né* 25 Juillet 1727, Archevêque de Tolede 9 Septembre 1735.
Marie Anne Victoire, 1ere Infante d'Eſpagne, *Voyez Portugal.*
Marie Théreſe Antoinette Raphaëlle, 2de Infante d'Eſpagne, *née* 11 Juin 1726.
Marie Antoinette Ferdinande, 3e Infante d'Eſpagne, *née* 17 Novembre 1729.

PORTUGAL.

Jean V. *né* 22 Octobre 1689, Roy de Portugal 1er Janvier 1707, *marié* 28 Octobre 1708.
Marie Anne Joſephe d'Autriche, 2de fille de l'Empereur Léopold, Reine de Portugal, *née* 7 Septembre 1683.
Joſeph Emanuel, Prince du Bréſil, *né* 6 Juin 1714, *marié* 19 Janvier 1729.
Marie Anne Victoire, 1ere Infante d'Eſpagne, Princeſſe du Bréſil, *née* 30 Mars 1718.
Marie Françoiſe Eliſabeth Joſephine Antoinette Gertrude, Princeſſe de Beira, fille du Prince du Bréſil, née 17 Décembre 1734.
Carlos, 1er Infant de Portugal, *né* 2 May 1716.
Pedro, 2d fils du Roy, *né* 5 Juillet 1717.
François Xavier Antoine, frere du Roy, *né* 25 May 1691.
Antoine François, frere du Roy, *né* 15 Mars 1695.
Emanuel, frere du Roy, *né* 3 Aouſt 1697.
Françoiſe Xaviere, ſœur du Roy, *née* 30 Janvier 1699.

ALLEMAGNE.

CHARLES VI. *né* 1er Octobre 1685, *marié* 1er Aouſt 1708, Empereur 12 Octobre 1711, Roy d'Hongrie 22 May 1712, Roy de Bohême 5 Septembre 1723.
Eliſabeth Chriſtine de Brunſwic Blankembourg Wolffenbutel, épouſe de l'Empereur Charles VI. *née* 22 Aouſt 1691.
Marie Théreſe Valpurge Amélie Chriſtine, Archiducheſſe d'Autriche, fille aînée de Charles VI. *née* 13 May 1717.
Marie Anne Eléonor Willelmine Joſephe, Archiducheſſe d'Autriche, 2de fille de Charles VI. *née* 14 Septembre 1718.
Guillelmine Amélie de Brunſwick d'Hanovre, *née* 26 Avril 1673, *mariée* 24 Février 1699 à l'Empereur Joſeph frere aîné de Charles VI. *veuve* 17 Avril 1711.
Marie Eliſabeth Lucie, fille de l'Empereur Léopold, *née* 13 Décembre 1680, Archiducheſſe & Gouvernante des Pays-Bas Autrichiens 11 Décembre 1724.

Digitized by Google

Marie Anne, *née* 7 Septembre 1683; *Voyez Portugal.*
Marie Madeleine, fille de l'Empereur Léopold, *née* 26 Mars 1689.
Marie Joſephe, Archiducheſſe, fille ainée de l'Empereur Joſeph, *Voyez* SAXE.
Marie Amélie, fille puînée de l'Empereur Joſeph. *Voyez* BAVIERE.

ELECTEUR DE MAYENCE.

Philippe Charles d'Eltz, *né* 26 Octobre 1665, Electeur & Archevêque de Mayence 9 Juin 1732.

ELECTEUR DE TREVES.

François Georges de Schoenborn-Puchheim, *né* 15 Juin 1682, Electeur & Archevêque de Tréves 2 May 1729, Evêque de Wormes 17 Juin 1732.

ELECTEUR DE COLOGNE.

Clément Auguſte de Baviere, *né* 16 Aouſt 1700, Evêque de Munſter & Paderborn en 1719, Electeur & Archevêque de Cologne 12 Novembre 1723, Evêque de Hildesheim 8 Févr. 1724, d'Oſnabrug 4 Novembre 1728.

ELECTEUR DE BOHEME.

Charles VI. Empereur, *né* 1er Oct. 1685. *Voyez* ALLEMAGNE.

ELECTEUR DE BAVIERE.

Charles Albert, *né* 6 Aouſt 1697, *marié* 5 Décembre 1722, Electeur de Baviere 26 Février 1726.
Marie Amélie, fille puînée de l'Empereur Joſeph, Electrice de Baviere, *née* 22 Octobre 1701.
Maximilien Joſeph, fils de l'Electeur de Baviere, *né* 18 Fév. 1727.
Marie Antoinette Valpurge, fille ainée de l'Electeur de Baviere, *née* 17 Juillet 1724.
Thereſe Benoiſte Marie, 2de fille de l'Electeur de Baviere, *née* 6 Décembre 1725.
N..... 3e fille de l'Electeur de Baviere, *née* 15 Aouſt 1734.
Ferdinand Marie, frere de l'Electeur de Baviere, *né* 4 Aouſt 1699, *marié* 5 Février 1719.
Léopoldine Eléonor, Comteſſe Palatine de Neubourg, *née* 22 Octobre 1691.
Maximilien Marie Joſeph Ferdinand François de Paule Léon, fils ainé du Prince Ferdinand, *né* 11 Avril 1720.
Clément François de Paule Marie Creſcent, 2d fils du Prince Ferdinand, *né* 19 Avril 1722.
Marie Thereſe, fille du Prince Ferdinand, *née* 22 Juillet 1723.
Jean Théodore, frere de l'Electeur de Baviere, *né* 3 Septembre 1703, Evêque de Ratiſbonne 29 Juillet 1719, de Freiſingen 23 Février 1727.
Marie Anne Caroline, ſœur de l'Elect de Bav. *née* 4 Aouſt 1696. Religieuſe au Couvent de Ste Claire de Munich 29 Oct. 1719.

ELECTEUR PALATIN.

Charles Philippe de Neubourg, *né* 4 Novembre 1661, Electeur Palatin en 1716.

Digitized by Google

Marie Anne Louiſe, fille de Coſme III. Grand Duc de Toſcane; *née* 11 Aouſt 1667, *mariée* 5 Juin 1691 à Jean Guillaume Electeur Palatin frere aîné de l'Electeur Palatin d'aujourd'hui, *veuve* 8 Juin 1716

Aléxandre Sigiſmond, frere de l'Electeur Palatin, *né* 16 Avril 1663, Evêque d'Auſbourg en 1690.

Marie Anne, ſœur de l'Electeur Palatin, *née* 28 Octobre 1667, *mariée* 4 May 1690 à Charles II. Roy d'Eſpagne, *veuve* 1er Novembre 1700.

Dorothée Sophie, ſœur de l'Electeur Palatin, *née* 14 Juillet 1680, *mariée* 3 Avril 1690 à Odouard III. Farneſe Duc de Parme, *veuve* 5 Septembre 1693, *remariée* 3 Décembre 1695 à François Farneſe Duc de Parme, mort 26 Février 1727.

Jean Chrétien, Prince de Sultzbach, *né* 23 Janvier 1700, *marié* 15 Février 1722 à Maria Anne Princeſſe de Berg, *veuf* 28 Juillet 1728, *remarié* 11 Janvier 1731.

Eléonor Philippine de Heſſe-Rhinfels, Princeſſe de Sultzbach, *née* 18 Octobre 1712.

Charles Philippe, Prince héréditaire de Sultzbach, *né* 11 Décembre 1724.

Anne Marie Françoiſe, *née* 13 Juin 1672, *mariée* 29 Octob. 1690 à Philippe Guillaume frere de l'Elect. Palatin d'aujourd'hui, *veuve* 10 Avril 1693.

Chrétien, Duc des deux Ponts, *né* 6 Septembre 1722.

Caroline de Naſſau, Ducheſſe Douairiere des deux Ponts, *née* 12 Aouſt 1704, *mariée* 21 Septemb. 1719 à Chrétien Duc des deux Ponts, *veuve* 3 Février 1735.

Frédéric, Prince Palatin des deux Ponts, *né* 27 May 1724.

Frédéric Bernhard, Prince Palatin de Birkenfeldt-Gelhauſen, *né* 6 Mars 1697.

Chriſtine Caroline Philippine Henriette, Princeſſe des deux Ponts, *née* 9 Mars 1721.

Henriette Caroline, Princeſſe des deux Ponts, *née* 17 Nov. 1725.

ELECTEUR DE SAXE.

Frédéric Auguſte, *né* 7 Octobre 1696, *marié* 20 Aouſt 1719, Electeur de Saxe 4 Février 1733.

Marie Joſephe, fille aînée de l'Empereur Joſeph, épouſe de l'Electeur de Saxe, *née* 8 Décembre 1699.

Frédéric Chrétien Léopold, Prince Electoral de Saxe, *né* 5 Septembre 1722.

Auguſte Louis Albert, 2d fils de l'Elect. de Saxe, *né* 25 Aouſt 1730.

Charles Chrétien, 3e fils de l'Electeur de Saxe, *né* 13 Juillet 1733.

Marie Amélie, fille aînée de l'Elect. de Saxe, *née* 14 Nov. 1724.

Marie Anne Sophie, 2de fille de l'Elect. de Saxe, *née* 29 Aouſt 1728.

Caroline, 3e fille de l'Electeur de Saxe, *née* 4 Novembre 1731.

Marie Chriſtine Anne Thereſe Salomée Eulalie Xaviere, 4e fille de l'Electeur de Saxe, *née* 12 Février 1735.

Digitized by Google

Frédéric Guillaume, *né* 4 Aouſt 1688, *marié* 28 Novembre 1706, Electeur de Brandebourg & Roy de Pruſſe en 1713.
Sophie Dorothée d'Hanovre, Electrice de Brandebourg & Reine de Pruſſe, *née* 16 Mars 1687.

Charles Frédéric, Prince Royal de Pruſſe & Electoral de Brandebourg, *né* 24 Janvier 1712, *marié* 2 Juin 1732.
Eliſabeth Chriſtine de Brunſwick-Bevern, Princeſſe Royale de Pruſſe & Electorale de Brandebourg, *née* 8 Novembre 1715.

Auguſte Guillaume, 2d fils du Roy de Pruſſe, *né* 11 Aouſt 1722.
Frédéric Henry Louis, 3e fils du Roy de Pruſſe, *né* 18 Janv. 1726.
Auguſte Ferdinand, 4e fils, *né* 23 May 1730.
Frédérique Sophie, fille ainée du Roy de Pruſſe, *née* 3 Juillet 1709, *mariée* 20 Novembre 1731 à Frédéric Guillaume Margrave de Brandebourg-Bareith.
Frédérique Louiſe, 2de fille du Roy de Pruſſe, *née* 28 Sept. 1714, *mariée* 30 May 1729 à Charles Frédécic Margrave de Brandebourg-Anſpach.
Philippine Charlotte, 3e fille du Roy de Pruſſe, *née* 3 Mars 1716, *mariée* 2 Juillet 1733 au Prince Charles Duc de Brunſwick & de Wolffenbutel, *né* 1er Aouſt 1713.
N.... fils aîné du Duc de Wolffenbutel, *né* en Septembre 1735.
Sophie Dorothée Marie, 4e fille du Roy de Pruſſe, *née* 25 Janvier 1719, *mariée* 10 Novemb. 1734 à Frédéric Guillaume Margrave de Brandebourg-Schwed.
Louiſe Ulrique, 5e fille du Roy de Pruſſe, *née* 24 Juillet 1720.
Anne Amélie, 6e fille du Roy de Pruſſe, *née* 9 Novembre 1723.
Frédéric Guillaume, fils de feu Philippe Guillaume oncle du Roy de Pruſſe, *né* 27 Décembre 1700, Gouverneur du Duché de Magdeburg en....
Henry Frédéric, frere du précédent, couſin germain du Roy de Pruſſe, *né* 21 Aouſt 1709.
Henriette Marie, fille de feu Philippe Guil. oncle du Roy de Pruſſe, *née* 2 Mars 1702, *mariée* 8 Décemb. 1716 à Fréd. Louis Prince héréditaire de Wirtemberg-Stutgard, *veuve* 23 Novemb. 1731.
Marie Dorothée, *née* 23 Juillet 1684, fille de Frédéric Caſimir Duc de Curlande, *veuve* en.... du Margrave Albert Fréd. oncle du Roy de Pruſſe.
Charles, fils d'Alb. Fréd. oncle du Roy de Pruſſe, *né* 3 Juin 1705.
Anne Sophie Charlotte, fille d'Albert Frédéric oncle du Roy de Pruſſe, *née* 22 Décembre 1706, *mariée* 3 Juin 1723 à Henry Duc de Saxe-Eiſenach.
Frédéric, fils d'Alb. Fréd. oncle du Roy de Pruſſe, *né* 13 Aouſt 1710.
Frédéric Guillaume, fils d'Alb. Frédéric oncle du Roy de Pruſſe, *né* 28 Mars 1714.

Digitized by Google

Marie Amélie, fille de Fréd. Guillaume Electeur de Brandebourg, *née* 16 Nov. 1670, *mariée* en 1res noces 8 Aouſt 1687 à Charles Duc de Mecklenbourg-Guſtrau, mort 15 Mars 1688; en 2des noces 26 Juin 1689 à Maurice Guillaume Duc de Saxe-Zeitz, mort 14 Novembre 1718.

Eliſabeth Sophie, fille de Frédéric Guillaume Electeur de Brandebourg, *née* 5 Avril 1674, *mariée* en 1res noces 29 Avril 1691 à Frédéric Caſimir Duc de Curlande, mort 12 Janvier 1698; en 2des noces 30 Mars 1703 à Chrétien Erneſt Margrave de Brandebourg-Bareith, mort 10 May 1712; en 3es noces 3 Juin 1714 à Erneſt Louis Duc de Saxe-Meinungen, mort 27 Nov. 1724.

ELECTEUR D'HANOVRE.

Georges Auguſte II. *né* 30 Octobre 1683, *marié* 2 Septemb. 1705, Elect. d'Hanovre 22 Juin 1727, Roy d'Angleterre 26 Juin 1727.

Guillelmine Dorothée de Brandebourg-Anſpach, Electrice d'Hanovre & Reine d'Angleterre, *née* 1er Mars 1685.

Frédéric Louis, Prince héréd. d'Hanovre, *né* 31 Janv. 1707, Duc d'Edimbourg en 1725, déclaré Prince de Galles en Janv. 1729.

Guillaume Auguſte, 2d fils du Roy d'Angleterre, Duc de Cumberland, *né* 26 Avril 1721.

Anne, fille ainée du Roy d'Angleterre, *née* 22 Oct. 1709, *mariée* en May 1733 à Guill. Charles Henry Friſon de Naſſau-Dietz, dit le Prince d'Orange.

Amélie Sophie Eléonor, 2de fille du Roy d'Angleterre, *née* 30 May 1711.

Eliſabeth Caroline, 3e fille, *née* 10 Juin 1713.

Marie, 4e fille, *née* 22 Février 1723.

Louiſe, 5e fille, *née* 19 Décembre 1724.

Sophie Dorothée, ſœur de Georges II. Roy d'Angleterre, *née* 16 Mars 1687, *mariée* 28 Nov. 1706 à Fréd. Guill. Roy de Pruſſe.

AUTRES PRINCES D'ALLEMAGNE.

BADE.

Guillaume Georges Louis, *né* 7 Juin 1702, *marié* 12 Mars 1721, Margrave de Bade-Baden 7 Juin 1727.

Anne Marie de Schwartzenberg, Princeſſe de Bade-Baden, *née* 25 Décembre 1706.

Charles Louis Damien, fils du Prince de Bade, *né* 25 Aouſt 1728.

Eliſab. Auguſte Franç. fille du Prince de Bade, *née* 16 Mars 1726.

Auguſte Guillaume Georges, cadet du Prince de Bade, *né* 14 Janvier 1706, Doyen du Chapitre d'Auſbourg en 1721, Chanoine de Cologne en 1726.

Charles Guillaume, Prince de Bade-Durlach, *né* 17 Juin 1679, *marié* 27 Juin 1697.

Madeleine Guillelmine de Wirtemberg-Stutgard, Princeſſe de Bade-Durlach, *née* 7 Novembre 1677.

Digitized by Google

Anne Charlotte Louiſe de Naſſau-Dietz, *née* en 1710, *mariée* 3 Juillet 1727 à Frédéric Prince héréditaire de Bade-Durlach, *veuve* 26 Mars 1732. *Duquel mariage*,

Charles Frédéric de Bade-Durlach, *né* 22 Novembre 1728.

N..... de Bade-Durlach, *né* 14 Janvier 1732.

ITALIE.

N. T. S. P. le Pape Clément XII. Florentin, *né* 7 Avril 1652; ſon éxaltat. 12 Juill. 1730; ſon couronnem. 16 du même mois.

TOSCANE.

Jean Gaſton II. *né* 11 May 1671, *marié* 2 Juillet 1697, Grand Duc de Toſcane en 1723.

Anne Marie Françoiſe de Saxe-Lawembourg, épouſe du Grand Duc de Toſcane, *née* 13 Juin 1672, *mariée* en 1res noces en 1690 à Philippe Guillaume Comte Palatin du Rhin de la branche de Neubourg, mort en 1693.

Dom Carlos, 1er Infant d'Eſpagne, *né* 20 Janvier 1716, héritier reconnu du Grand Duché de Toſcane en 1731.

Marie Anne Louiſe de Medicis, ſœur du Grand Duc, *née* 11 Aouſt 1667, *mariée* 29 Avril 1691 à Jean Guillaume Electeur Palatin, *veuve* 8 Juin 1716.

Eléonor Louiſe de Gonzague, *née* en 1686, *mariée* en 1709 à François Marie de Medicis, ci-devant Cardinal, frere de Coſme III. Grand Duc de Toſcane; *veuve* 3 Février 1711, *remariée* 30 Décembre 1718 à Philippe Prince de Heſſe-Darmſtat.

PARME.

Dom Carlos, 1er Infant d'Eſpagne, *né* 20 Janvier 1716, Duc de Parme & de Plaiſance 24 Janvier 1724, Roy des deux Siciles en 1734.

Dorothée Sophie de Neubourg, *née* 12 Juillet 1670, *mariée* 3 Avril 1690 à Odoard Farneſe Prince hérédit. de Parme, *veuve* 5 Sept. 1693, *remariée* en 1694 à François Farneſe Duc de Parme, mort 26 Février 1727.

Henriette Marie d'Eſt, *née* 27 May 1702, *mariée* 5 Février 1728 à Antoine Farneſe Duc de Parme, *veuve* 20 Janvier 1731.

MODENE.

Renauld d'Eſt, *né* 25 Avril 1655, Duc de Modene 7 Sept. 1694, *marié* en 1696 à Charlotte Félicité de Hannover, *veuf* en 1710.

François Marie, Prince héréditaire de Modene, *né* 2 Juillet 1698, *marié* 21 Juin 1720.

Charlotte Aglaé d'Orleans, épouſe du Prince héréditaire de Modene, *née* à Verſailles 22 Octobre 1700.

N.... d'Eſt, fils du Prince hérédit. de Modene, *né* 2 Nov. 1727.

Marie Thereſe Félicité d'Eſt, fille aînée du Prince héréditaire de Modene, *née* 6 Octobre 1726.

Digitized by Google

N.... d'Eſt, 2de fille, *née* 7 Février 1729.
N.... 3e fille, *née* en Décembre 1731.
N.... d'Eſt, 4e fille, *née* 15 Juillet 1734.
Bénédictine Erneſtine Marie, ſœur du Prince de Modene, *née* 18 Aouſt 1697.
Amélie Joſephe, ſœur du Prince de Modene, *née* 28 Juillet 1699.

SAVOYE.

Charles Emanuel III. *né* 27 Avril 1701, *marié* 16 Février 1722 à Anne Chriſtine de Neubourg, *veuf* 12 Mars 1723, *remarié* 2 Juill. 1724, Roy de Sardaigne & Duc de Savoye 3 Septembre 1730, *veuf* 13 Janvier 1735.
Victor Amédée Marie, Duc de Savoye, *né* 26 Juin 1726.
Eléonor Marie, Princeſſe Royale de Sardaigne, *née* 28 Févr. 1728.
Marie Louiſe, Princeſſe Royale de Sardaigne, *née* 25 Mars 1729.
Marie Félicité, Princeſſe Royale de Sardaigne, *née* 19 Mars 1730.
Victor Amédée de Savoye, Prince de Carignan, *né* 29 Févr. 1690, *marié* 7 Novembre 1714.
Victoire Françoiſe de Savoye, Princeſſe de Carignan, *née* 29 Février 1690, & légitimée en 1701.
Amédée Louis, fils du Prince de Carignan, *né* à Paris 25 Septembre 1721.
Anne Théreſe, fille du Prince de Carignan, *née* 1er Nov. 1717.
Marie de Savoye, ſœur du Prince de Carignan, *née* 12 Févr. 1687.
Iſabelle de Savoye de Carignan, *née* 30 Juin 1689.
Eugene François, Prince de Savoye, Comte de Soiſſons, *né* 18 Octobre 1663; on le nomme le Prince Eugene.
Théreſe Anne Félicité, fille de Jean Adam Prince de Lichtenſtein, *née* en 1694, *mariée* 24 Octobre 1713 à Emanuel de Savoye Prince de Soiſſons, *veuve* 27 Décembre 1729.
Victoire de Savoye, ſœur du feu Prince Emanuel, niéce du Prince Eugene, *née* 13 Septembre 1683.

LORRAINE.

François Etienne, *né* 12 Septembre 1708, Duc de Lorraine & de Bar 27 Mars 1729.
Eliſabeth Charlotte d'Orleans, *née* 13 Septembre 1676, *mariée* 13 Octobre 1698 à Léopold Joſeph Charles Duc de Lorraine & de Bar, *veuve* 27 Mars 1729.
Charles, frere du Duc de Lorraine, *né* 12 Décembre 1712.
Eliſabeth Théreſe, ſœur du Duc de Lorraine, *née* 15 Oct. 1711.
Anne Charlotte, ſœur du Duc de Lorraine, *née* 17 May 1714.

GRANDE BRETAGNE.

Georges Auguſte, Electeur d'Hanovre, Roy d'Angleterre. *Voyez* ELECTEUR D'HANOVRE.
Jacques Stuart, Chevalier de Saint-Georges, *né* 20 Juin 1688, *marié* 3 Septembre 1719, *veuf* 18 Janvier 1735.

Digitized by Google

Charles Edouard Louis Philippe Caſimir, fils aîné du Chevalier de Saint-Georges, *né* à Rome 31 Décembre 1720.
Henry Benoiſt, 2d fils du Ch. de Saint-Georges, *né* 4 Mars 1725.

DANNEMARC.

Chrétien VI. *né* 30 Novembre 1699, *marié* 7 Aouſt 1721, Roy de Dannemarc 13 Octobre 1730.
Sophie Madeleine de Brandebourg-Culmbach, Reine de Dannemarc, *née* 28 Novembre 1700.
Frédéric, Prince Royal de Dannemarc, *né* 31 Mars 1723.
Louiſe, Princeſſe Royale de Dannemarc, *née* 19 Octobre 1726.
Charlotte Amélie, Princeſſe Royale, fille de feu Frédéric IV. *née* 6 Octobre 1706.

SUE'DE.

Frédéric, *né* 28 Avril 1676, *marié* 31 May 1700 à Louiſe Dorothée de Brandebourg fille de Frédéric I. Roy de Pruſſe, *veuf* 23 Décemb. 1705, *remarié* 4 Avril 1715, Roy de Suéde 4 Avril 1720, Landgrave de Heſſe-Caſſel en 1730.
Ulrique Eléonor, Reine de Suéde, *née* 13 Janvier 1688.

POLOGNE.

Staniſlas I. *né* 18 Avril 1677, *marié* en 1698, Roy de Pologne 12 Juill. 1704, couronné à Warſovie 4 Oct. 1705, y retourna 8 Sept. 1733, & y fut élu de nouveau par la Nation le 12 ſuivant.
Catherine Opalinska, Reine de Pologne, *née* 5 Novembre 1680.
Jacques Louis Sobieski, fils du Roy Jean III. *né* 2 Novemb. 1667, *marié* 10 Février 1691 à Hedwige Amélie de Baviere-Neubourg, *veuf* 9 Aouſt 1722.
Marie Charlotte Sobieska, *née* 15 Novembre 1697, *mariée* 20 Septembre 1723 à Frédéric Maurice Prince de Turenne, *veuve* 1er Octobre 1723, *remariée* 1er Avril 1724 au Duc de Bouillon.
Ferdinand, de la Maiſon de Ketlers, Duc de Curlande, *né* 2 Novembre 1655, *marié* en 1730.
Jeanne Madeleine de Saxe-Weiſſenfels, Ducheſſe de Curlande, *née* 17 Mars 1708.

RUSSIE, *ou* MOSCOVIE.

Anne Iwanowna, *née* 7 Juin 1693, *mariée* 13 Novembre 1710 à Frédéric Guillaume Duc de Curlande, *veuve* 21 Janvier 1711, Impératrice de Ruſſie 30 Janvier 1730.
Eliſabeth Chriſtine de Mecklenbourg, fille de Charles Léop. Duc de Mecklenbourg, niéce de l'Impératrice, *née* 18 Déc. 1718.
Eliſabeth Petrowna, fille du feu Czar I. dit le Grand, & de ſa 2de femme, *née* 24 Déc. 1710, Gr. Prieure de l'Ord. de Ste Catherine en 1728.

Digitized by Google

LE CLERGÉ.

LE Clergé de France eſt le premier Corps du Royaume : il eſt compoſé de ſeize Provinces, Paris, Lyon, Rouen, Sens, Reims, Tours, Bourges, Alby, Bordeaux, Auſche, Narbonne, Toulouſe, Arles, Aix, Vienne, & Embrun, & en partie des trois autres, Treves, Taragone, & Mayence.

On diſtingue deux ſortes d'Aſſemblées générales du Clergé : il y en a qu'on regarde comme ordinaires ; les autres ſont extraordinaires. Il n'y a point de tems réglé pour les Aſſemblées extraordinaires : les circonſtances peuvent en procurer ; & la naiſſance des affaires qui en font le ſujet, en détermine la convocation.

A l'égard des Aſſemblées ordinaires, celle appellée *du Contrat* ſe tient tous les dix ans : chaque Province y envoie quatre Députez, ſçavoir deux Prélats pour le premier ordre, & pour le ſecond, deux Abbez qui doivent être conſtituez dans les Ordres, & poſſéder Bénéfice dans la Province pour laquelle ils ſont députez : cette Aſſemblée dure quatre mois. Cinq ans après l'Aſſemblée du Contrat, il s'en tient une autre, à laquelle chaque Province envoie deux Députez, ſçavoir un Prélat pour le premier ordre, & un Abbé pour le ſecond ; cette Aſſemblée ne dure que deux mois. Les Prélats aſſiſtent aux Aſſemblées en rochet & en camail, & les Abbez en manteau long & bonnet quarré. Les Abbez ſont cenſez préſens à leurs Bénéfices pendant le tems de l'Aſſemblée à laquelle ils ſont députez. Ces Aſſemblées ordinaires ſont indiquées dans l'uſage au 15 May, par une Lettre Circulaire que les Agens envoyent aux Archevêques. Chaque Province nomme à ſon tour un Agent, qui eſt cenſé préſent à ſon Bénéfice pendant le tems de l'Aſſemblée & de ſon Agence.

AVIS.

Le premier chifre qui ſe trouve à l'article de Meſſeigneurs les Archevêques & Evêques, marque l'année de leur nomination ; le ſecond, la date de leur ſacre ; & le troiſiéme, le nombre des Cures de chaque Diocèſe.

Dans les Abbayes, A *ſignifie que l'Abbaye eſt de l'Ordre de St Auguſtin, & les ſuivantes juſqu'à l'autre lettre.*

B, *de l'ordre de S. Benoît, & les ſuivantes juſqu'à l'autre lettre.*

C, *de l'Ordre de Cîteaux.* P, *de Prémontré.*

On a ajouté à la fin de ce Livre une Table alphabétique des Archevêchez & Evêchez, pour la commodité du Public.

Digitized by Google

ARCHEVESQUES, EVESQUES, & Abbez Commendataires.

1729 PARIS, Charles Gaſpar Guillaume de Vintimille des Comtes de Marſeille du Luc, ſacré Evêque de Marſeille 1692 25 Mars, nommé à l'Archevêché d'Aix 1708, *Doyen des Evêques de France*, Cures 492

S. Germain, Card. de Biſſy. B
S. Pierre de Lagny. de Beauvilliers.
Vaux de Cernay. de Broglie. C
S. Victor, Duc de Fitz-James.
Herivaux, de Puymartin.
Livry, de Livry.
Hivernaux, d'Entragues.
La Roche, Chanut.
Hermieres, Freſſon. P

1709 CHARTRES, Charles François des Montiers de Mérinville, ſacré 1710 18 May. C. 810

S. P. en Val. de la Fare-Lopis. B
Joſaphat, de la Baſtie.
Colombs, de Boisfranc.
Nauſle le vieux, Savalete.
Bonneval, de Jumillac.
Tiron, Caſtel de Saint-Pierre.
S. Jean en Vallée, du Prat. A
S. Cheron, Cochois.
Clairefontaine, de Clermont-Tonnerre.
Châteaudun, Galletde Coulanges
Grandchamp, Fournier. P

1704 MEAUX, Henry Pons de Thiard de Biſſy, Cardin. 1715, ſacré Evêque de Toul 1692 24 Aouſt. 210

S. Faron, de Biſſy. B
Rebais, Abbé. Ev. de Tournay.
Chaâge, de Rouvroy. A
Chambrefontaine, l'Ev. de Liz. P

1733 ORLEANS, Nicolas Joſeph de Paris, ſacré Ev. titulaire d'Europée 1724 26 Février. 212

S. Benoiſt, l'Evêque de Die. B
S. Memin, de Chépy.
La Cour-Dieu, de Bellefont. C
Baugency, Gédoyn. A
St Euverte, de Grave.

1734 BLOIS, François de Cruſſol, ſacré 9 Janvier 1735. 200

La Trinité de Vendôme, l'Archevêque de Tours. B
L'Eſtoile, Perrot. P
L'Aumône, Raguet. C

1731 LYON, Charles François de Châteauneuf de Rochebonne, ſacré Ev. de Noyon 1708 29 Juillet. 764

Ainay, Abbé. E. de Montauban. B
L'Iſlebarbe, Thélis de Valorge.
Savigny, de Damas.
Joug-Dieu, de Cromeau.
Ambournay, de Maugiron.
S. Rambert, d'Arias d'Avaiſe.
S. Claude, Comte de Clermont.
La Chaſſagne, de Broſſat. C
Valbenoiſte, de Giry de S. Cyr.
Belleville, Terray. A

Digitized by Google

1732 AUTUN, Gaſpar de Thomas de la Valette, ſacré 1732 14 Septembre. Cures 611

S. Martin, l'Evêque de Bazas. B
Vézelay, l'Arch. d'Embrun.
Flavigny, l'Evêque de Luçon.
Corbigny, Pucelle.
Cherey, de Champeron.
La Buſſiere, de Merey.
Fontenay, le Comte de Zaluski.
Ste Marguerite, l'Evêq. de Conſerans. A
Oigny, d'Autichamp.

1734 LANGRES, Gilbert de Montmorin de Saint-Herem, ſacré Evêque de Sidon 1723 7 Novembre, ci-devant Evêque d'Aire. C. 600

S. Jean de Réome, B
S. Michel, d'Héricour.
Molôme, d'Héricour.
Moleſme, l'Evêque de Rennes.
Poultieres, Caudron de Cantin.
Auberive de Fontenilles. C
La Creſte, Anc. Ev. de Limoges.
Mores, Langlois.
Quincy, Baſtide.
Beaulieu, Savary.
Longuay, de Caqueray.
N.D. de Châtillon, de Perigny. A
Septfontaines, de la Borde. P

1732 MASCON, Henry Conſtance de Lort de Serignan de Valras, ſacré 1732 27 Juillet. 268

Cluny, l'Archev. de Vienne. B
S. Rigaud, d'Eterno.

1712 CHALON-SUR-SAONE, François Madot, ſacré Evêque de Bellay 1705 18 Octobre. 207

S. Pierre, l'Evêq. de Vabres. B
Tournus, le Cardinal de Fleury.
Maiſieres, Hennequin. C

1725 DIJON, Jean Bouhier, ſacré 1731 16 Septemb. 211

S. Benigne, Deſmarets. B
S. Seine, de Corberon.
Theulley, du Gueſclin. C

1733 ROUEN, Charles Nicolas de Saulx-Tavanes, ſacré Evêque de Châlons 1721 9 Novembre. 1388

St Ouen, l'Arch. de Cambray. B
Fécamp,
S. Vandrille, de Fourcy.
Jumiéges, l'Evêque de Mets.
Le Bec, le Comte de Clermont.
Bocherville,
Tréport, l'Evêque d'Agde.
S. Victor, l'Arch. de Narbonne.
Vallemont, l'Evêque de Mâcon.
Aumale, Joly de Fleury.
S. Martin, de Salignac-Fenelon.
La Valaſſe, l'Arch. de Vienne. C
Mortemer, de Saint-Aulaire.
Corneville, l'Ev. de Siſteron. A
N. Dame d'Eu, de Canillac.
Reſſon, du Bos. P
Bellozane, Robinet.
Iſle-Dieu, de la Rue.
Marcheroux, Monginot.

1729 BAYEUX, Paul d'Albert de Luynes, ſacré 1729 25 Septembre. 611

St Etienne, Card. de Fleury. B
Troarn, l'Evêque de Dol.

Digitized by Google

Fontenay, Piédon. B
Cerisy, l'Evêque de Bayeux.
Longues, Huvet.
Aulnay, C
Valricher, de Chabannes

Torigny, du Quesnoy.
N. Dame du Val, de la Chateigneraye de Sainte-Foy. A
Ardenne, de la Bastie. P
Bellétoile, Thinet

1719 AVRANCHES, César le Blanc, sacré 1720 premier May. Cures 180

Mont S. Michel, de Broglie. B
Savigny, l'Ev. de Clermont. C
Montmorel, l'Archev. d'Aix. A

1733 EVREUX, Pierre Jules César de Rochechouart, sacré 1734 21 Mars. C. 485

S. Thaurin, d'Harcourt. B
La Croix S. Leufroy, de Mathan.
Lire, le Prince Constantin.
Conches, l'Archev. de Vienne.
Ivry, Anisson.
N. D. de Dalon, de Vignaux.
Bonport, Card. de Polignac. C
Le Breuil-Benoist, Gaillon.
La Noue, de Villermont.

1729 SE'EZ, Jacques Charles Alexandre Lallemant de Bez, sacré 1729 23 Janvier. 500

S. Pierre, l'Ev. de S. Paul-trois-Châteaux. B
St André en Gouf. d'Albergotti. C
S. Jean, de Saint-Aulaire. P
Silly, de Barail.

1714 LIZIEUX, Henry Ignace de Brancas, sacré 1715 13 Janvier. 580

St Evroul, Arch. de Cambray. B
Bernay, le Cardinal de Gesvres.
Cormeille, de Rothelin.
Preaux, de Strikland, Evêq. de Namur.
Gresta in, Malberbe.

1721 COUTANCES, Léonor Goyon de Matignon, sacré 1722 13 Janvier. 450

S. Sever, Chamillard. B
Lessay, l'Evêq. de Coutances.
S. Sauveur, de la Bussiere.
Montebourg, l'Evêque d'Alais.
Hambie, de la Houssaye.
S. Lo, de Targny. A
Cherbourg, le Normant.
Blanchelande, de Lormande. P

1730 SENS, Jean Joseph Languet, sacré Evêque de Soissons 1715 23 Juin. 674

Ste Colombe, l'Ev. de Mende. B
S. Pere de Melun, l'Archevêque d'Aix.
Chaumes, Couturier.
Morigny, de Majainville.
Ferrieres, Philibert.
Vauluisant, Abbé de Besanç. C
Preüilly, Boivin.
Joüy, l'Evêque de Rennes.
Barbeaux, de Canillac.
Cercanceau, Coëffy.
Fontainejean, Mehée
Eschalis, de Saint-Pierre.
S. Jacq. de Provins, Le Mercier. A

Digitized by Google

Le Jard, de la Galaisiere. *Dilo*, de Villefort. P
Château-Landon, d'Aigreville. *S. Paul*, de Rouville.

1716 TROIES, Jacques Bénigne Bossuet, sacré 1718 31 Juillet. Cures 417

La Celle, de Villebreuil. B *Reclus*, Doé.
Monstier-Ramey, Chauvelin. *S. Loup*, Pajot. A
Neste-la-Reposte, Ginesté. *Chantemerle*, de Montenoy.
Boulencourt, de Catellan. C *S. Martin des Aires*, l'Ev. de Sées.
Scellieres, l'Evêque d'Amiens. *La Chapelle*, de Voisnon. P
La Rivour, de Forbin. *Bassefontaine*, de Ciceri.

1704 AUXERRE, Charles Gabriel de Pestel de Levis de Tubieres de Caylus, sacré 1705 1 Mars. C. 238

S. Germain, l'Ev. de Dijon. B *S. Pere*, de la Chabrerie. A
Les Roches, de Visnich. C *S. Laurent*, Clopin.
Bouras, L'Anglois. *S. Marian*, de Laubriere. P
Rigny, l'Anc. Evêq. de Vence.

1719 NEVERS, Charles Fontaine des Montées, sacré 1719 12 Novembre. 171

S. Martin, Brissart. A *Bellevaux*, l'Evêq. de Luçon. P

Les trois Evéchez suivans sont suffragans de Tréves.

* 1733 METS, Claude de Rouvroy de Saint-Simon, sacré Evêque de Noyon 1732 15 Juin. 613

St Arnou, l'Ev. de Marseille. B *Gorze*, l'Archevêq. de Reims.
S. Vincent, d'Elts. *S. Martin de Long*, Seron.
S. Syphorien, de Gravelle. *Boussonville*, Tuffet.
S. Clément, de Séesmaisons.

* 1721 TOUL, Scipion Jérôme Bégon, sacré 1723 26 Avril. 1700

St Epure, de Charost. B *Chaumozey*, de Jenoncourt.
Vaux, l'Evêque de Toul. C *Lunéville*, de Tornielle.
S. Leon, de la Baume. A *Mirevaux*, de Foyal de Donnery

* 1721 VERDUN, Charles François de Hallencourt de Dromesnil, sacré Ev. d'Autun 1711 22 Mars. 350

Beaulieu, l'Arch. de Bourges. B *S. Nicolas*, de Montauban. A
La Chalade, de Goffreville. C *S. Paul*, Card. Ottoboni. P

1722 REIMS, Armand Jules de Rohan-Guimené, sacré 1722 23 Aoust. 660

☞ 1728 François Joseph Robuste, *Suffragant*, sacré Evêque de Nitrie 1722 23 Aoust.

S. Remy, Card. de Gesvres. B *S. Base*, de Saint-Point.
Hautvilliers, Chev. d'Orleans. *Mouzon*, Cardinal de Polignac.

Digitized by Google

Cheri, de la Garlaye. C
Valleroy, Bailly de Meſmes.
Signy, d'Harcourt.
Elan, l'Archevêque de Lyon.
Bonnefontaine,
Igny, l'Evêque de Chartres.

S. Denys, l'Archev. de Paris. A
Eſpernay,
Belval, Thouvenin. P
Longuay, de la Boiſſiere.
Septfontaines, du Reſnel.
Chaumont, Anc. Ev. d'Orange.

1731 SOISSONS, Charles François le Febvre de Laubriere, ſacré 1732 13 Janvier. Cures 450

S. Médard, de Pomponne. B
S. Creſpin le Grand, de Belingan.
Chezy, Joly de Fleury.
Orbais, de Monſoury.
Longpont, de Rocozel. C
S Jean des Vignes, de Saſſenage. A
S. Creſpin en Chaye, Malherbe.

Eſſomes, Néel.
Chartreuve, Mongault. P
Reſtauré, l'Ev. de Bethléem.
Breine, de Merille.
Valchrétien, de Majainville.
Valſecret, l'Evêq. de Valence

1733 CHALONS-SUR-MARNE, Claude Antoine de Choiſeul-Beaupré, ſacré ..... C. 300

S. Pierre, l'Ev. de Waterfort. B
Monſtier-en-Der, Card. Ottoboni.
St Urbain, de Briſſac
S. Sauveur, de Valcroiſſant.
Miremont, Rioult d'Eſtouy.
S. Martin de Viron, Tamiſiers.
Cheminon, de Poitiers. C

Troisfontaines, Card. de Biſſy.
Monſtier en Argone,
Hautefontaine, Hagneau.
Touſſains, le Maitre. A
S. Menge,
N. Dame des Vertus, d'Aubenton.
Chatrices, l'Ev. de Grenoble.

1723 LAON, Etienne Joſeph de la Fare, ſacré 1724 25 Juillet, nommé ci-devant à l'Evêché de Viviers. 420

S. Vincent, l'Evêq. d'Arras. B
S. Jean, l'Evêq. d'Auxerre.
N. D. de Nogent, de S. Gery.
Ribemont, l'Evêque de Laon.
S. Nicolas, Deſmarets.

S. Michel, l'Archev. de Rouen.
Foigny, Card. de Rohan. C
Boheries, l'Evêque de Vannes.
St Etienne, d'Iſy.

1714 SENLIS, François Firmin Trudaine, ſacré 1714 25 Novembre. 76

Chaſlis, Comte de Clermont. C
La Victoire, l'Evêq. de Senlis.

S. Vincent, de Fourille.

1728 BEAUVAIS, Etienne René Potier de Geſvres, ſacré 1728 6 Juin. 592

☞ De Beauvilliers, Ancien Evêque, ſacré 1713 1 Octobre, a donné ſa démiſſion en 1728.

S. Lucien, l'Evêq. de Troies. B
S. Syphorien, de la Croix.
Breteuil, d'Aſpremont.

S. Germer, l'Evêque de Toul.
Royaumont, C
Froidmont, l'Ev. de Montpellier.

Digitized by Google

Lannoy, de Favancourt.
Beaupré, de Pezé.
S. Quentin, Labienski. A
S. Just, l'Archevêque de Sens. P

1733 AMIENS, Louis François Gabriel d'Orleans de la Motte, sacré 1734 4 Juillet. Cures 776

Corbie, Card. de Polignac. B
S. Fuscien, de Baudry.
S. Riquier, l'Archev. de Lyon.
S. Valery, l'Archev. d'Arles.
S. Josse, de Blamkenkeim.
S. Sauve, Perrinot de Cernay.
Foreſt Moutier, l'Ev. de Létoure.
Cercamp, Comte de Clermont. C
Le Gard, l'Archev. de Reims.
Valloires, l'Evêq. de Boulogne.
Lieu-Dieu, Durand de Missy.
St Acheuil, Lestocq. A
Clairfay, Fauvel.
S. Jean, l'Evêq. d'Orleans. P
Selincourt, de la Grange.
Sery, d'Estourmel.

1733 NOYON, Jean-François de la Cropte de Bourzac, sacré 1734 7 Novembre. C. 704

Homblieres, l'Ev. de Verdun. B
Mont S. Quentin, Courtin.
S. Quentin en l'Isle, Bignon.
S. Prix, Brissart.
Orcamp, l'Ev. de Beauvais. C
S. Barthelemy, Bauyn. A
N. D. de Ham, de Seémaisons.
St Eloy Fontaine, de Chévriers.
Vermand, l'Ev. de S. Papoul. P
Genlis, Seguy.

1724 BOULOGNE, Jean Marie Henriau, sacré 1724 28 Octobre. 420

Samer, de Thou. B
Andres, de Lussan.
Longvilliers, Montlezun de Busca. C
S. Willemer, de Saint-Aubin. A
Beaulieu, de Courteilles.
Doudeaville, Fourdinier de Remortier.
Liques, de Montullé. P

1723 TOURS, Louis Jacques Chapt de Rastignac, sacré Evêque de Tulles 1722 1 Février. 404

Marmoutier, C. de Clermont. B
S. Julien,
Cormery, de Vaubrun.
Villeloin, de Lée.
Beaulieu, de Blamont.
Sully, du Wallon.
Turpenay, de Viennay.
Noyers, Pinson.
Pruilly, de Menou de Boussay.
La Clarté-Dieu, de Saint-Cyr. C
Fontaines Blanches, de Baudry.
Baugerais, de Blamont.
Aiguevive, de Tuffet. A
Gastines, de Linieres.

1723 LE MANS, Charles Louis Froulay de Tessé, sacré 1724 25 Février. 770

La Couture, l'Evêq. du Mans. B
S. Calés, de Chanron.
Lonlay, de Cotte.
Evron, de Crevecœur.
La Pelice, de Pontac.
Launay, Aunillon.
Champagne, du Garanné. C
Tironeau, l'Evêque de Mende.
Perseigne, Mithon.
Clairmont, Lorenchet.

L'Espau,

Digitized by Google

L'Espau, du Hardas d'Hauteville. *Beaulieu*, Boucher d'Orçay. A
Vaas, Vesnier.
Fontainedaniel, Bouhier. *S. Georges*, Desroches.

1730 ANGERS, Jean de Vaugirauld, sacré 1731 28 Janvier. Cures 668

St Aubin, B *Pontron*, de Lescure.
S. Serge, l'Evêque d'Evreux. *La Boissiere*, du Pré.
S. Nicolas, de Roquépine. *La Roue*, d'Arches. A
S. Florent, Forbin d'Opede. *S. Georges*, de Vaubrun.
S. Maur, de Lossendiere. *Toussains*, de Brussy.
Bourgueil, d'Alégre. *Le Perray-Neuf*, de St Andiol.
L'Orroux, d'Avernes. C

1732 RENNES, Louis Guy Guerapin de Vaureal, sacré 1732 24 Aoust. C. 265

S. Melaine, du Bellay. B

1723 NANTES, Christophe Louis Turpin de Crissé de Sansay, sacré Evêque de Rennes 1712 7 Aoust. 217

La Chaume, B *Villeneuve*, de Mongault.
S. Gildas, l'Evêq. de Lizieux. *Pornid*, de Lanux. A
Blanche-Couronne, de Langle. *N. D. du Bourg*, de Coëmadeuc.
La Melleray, de Verneuil. C *Genesion*, de Maupertuis.
Buzay,

1706 QUIMPERCORENTIN, François Hyacinthe de Ploeuc du Timeur, sacré 1707 19 Juin. 200

Kemperlé, l'Evêq. de Nantes. B *Coetmaloën*, l'Archev. de Sens.
Landevence, de Varennes. *Bonrepos*, de Monou.
Langonet, de Marbœuf. C *Carnoet*, de la Bourdonnaye.

1720 VANNES, Antoine Fagon, sacré Evêque de Lombez 1712 22 May. 160

Rédon, l'Archev. de Vienne. B *Lanvaux*, de Luzancy. C
S. Gildas de Ruys, de Villeneuve.

1701 S. POL DE LEON, Jean Louis de la Bourdonnaye, sacré 1702 23 Avril. 120

S. Mahé, de Romigny. B *Relecq*, Anc. Ev. de Limoges. C

1732 TREGUIER, François Hyacinthe de Frugulay de Kervers, sacré 1732 4 May. 70

Ste Croix, l'Evêq. de Tulles. A *Begard*, Card. de Polignac. C

1727 S. BRIEUX, Louis François de Vivet de Montclus, sacré 1728 9 Mars. 200

Lamenac, de Kerbringal. B *St Aubin des Bois*, de Bethune.
Boquien, de Duras. C *Beauport*, Ev. de Saint-Brieux. D

Digitized by Google

1702 SAINT-MALO, Vincent François Desmarets, sacré 1702 17 Septembre. Cures 200

S. Méen, l'Evêq. de Vannes. B
Beaulieu, de la Bretonniere. A
Painpont, l'Evêque de Mâcon.
Montfort la Canne, de Champlais.
S. Jean des Prez, de Brilhac.

1715 DOL, Jean Louis du Bouchet de Sourches, sacré 1716 12 Juillet. C. 80

S. Jacut, de l'Aubanie. B
Le Tronchet, Fiot.
La Vieuville, de Gouyon. C

1729 BOURGES, Fréderic Jérôme de Roye de la Rochefoucauld, sacré 1729 7 Aoust. 800

☞ Leon Potier de Gesvres, Cardinal 1719, sacré 1695 23 Janvier, a donné sa démission en 1729.

Fontgombaud, de Tiraqueau. B
S. Genou, de la Sayette.
Issoudun, Perrin.
Massay, de Pléneuf.
Vierzon, de Charand.
Landais, de Jacquemet-Gaultier. C
Aubignac, Duhamel.
La Prée, de Montlaur.
Fontmorigny, Jouet.
Varennes, Hugues.
Noirlac, Dorillac.
Barzelle, l'Evêque du Mans.
Chalivoy, Terrille.
Olivet, de Polastron.
L'Orrois, l'Evêque de Chalon-sur-Saone.
St Ambroise, Damans. A
S. Satur, l'Evêq. d'Avranches.
Miseray, de la Fleutrie.
Puyferrand, de Coetlosquet.
La Vernuce, du Thil.

1717 CLERMONT, Jean-Baptiste Massillon, sacré 1718 21 Décembre. 800

La Chaise-Dieu, C. de Rohan. B
Issoire, de Laire.
Mauzac, d'Ecossey.
Manlieu, de Laval.
Thiers, de la Chateigneraye.
Menat, d'Harcourt.
St Amable de Riom, Guérin.
Le Bouchet, du Saillant C
Mégemont, de Segonzac.
Fenieres, de Montmorillon.
Mompeyroux, de Conros.
Belle-Aigue, Helian.
St André, de Nevestein. P
S. Gilbert, de Lille Dugast.

1730 LIMOGES, Benjamin de Lisle Dugast, sacré 1730 21 Septembre. 900

☞ Antoine Charpin de Gennetines, sacré 23 Janvier 1707, a donné sa démission en 1729.

Userche, Patry. B
Solognac, de Mouchy.
Méimac, Ozenne.
Vigeois, de la Farge.
Aixe, Geneys.
S. Martial, l'Ev. de Limoges.
Beaulieu, de Vayre.
Prébenoist, de l'Isle du Gast. C
Obazine, de la Brisse.
Bœuil, Hocquart.

Digitized by Google

Aubepierre, de Rouget. *Dalon*, Certain.
Le Palais N. D. de la Deveze. *L'Eſterp*, de la Tour-Landry. A
Borlieu, de la Roche-Aymon.

1723 TULLES, Charles du Pleſſis d'Argentré, ſacré 1725 10 Juin. Cures 70

☞ André Daniel de Saint-Aulaire, ancien Evêque, ſacré 1702 29 Octobre, a donné ſa démiſſion en 1721.
La Vallette, Néez. C

1725 LE PUY EN VELAY, François Charles de Beringhen, ſacré 1726 24 Mars. C. 156
S. Chaffre, l'Archevêque d'Alby. B

1693. SAINT-FLOUR, Melchior Joſeph d'Eſtaing ſacré 1694 270
Aurillac, Card. de Geſvres. B *Pebrac*, Evêque de Limoges. A
Maures, de Fontenille.

1719 ALBY, Armand Pierre de la Croix de Caſtries, ſacré Archevêque de Tours 1719 29 Octobre. 327
Gaillac, de Coriolis. B *Candeil*, de Toulouze de Laubrec. C

1735 RHODEZ, Jean d'Yſe de Saleon, ſacré 1730 16 Avril, nommé à l'Evêché d'Agen 1728. 500
Conques, de Durfort Deymé. B *Bonnecombe*, de Luzignan.
Beaulieu, Dionis. C *Bonneval*, Arch. de Narbonne.
Loc-Dieu, l'Evêque d'Aleth. *Dom. d'Aubrac*, Arch. de Paris A

1705 CASTRES, Honoré de Quiqueran de Beaujeu, ſacré 1705 25 Octobre. 100
Ardorel, Girard. C

1693 CAHORS, Henry de Briqueville de la Luzerne, ſacré 1693 28 Octobre. 422
Figeac, l'Evêque d'Autun. B *N. D. de Gourdon*, Baillot. C
Moiſſac, de Biron. *S. Marcel*, de Michel.
Marcillac, de Simiane. *La Garde-Dieu*, de la Luzerne,
Souillac, de Thou.

1710 VABRES, Charles Alexandre le Filieul de la Chapelle, ſacré 1711 4 Janvier. 150
Namz, Berger de Moidieu. B *Salvanes*, de Chabannes. C

1723 MENDE, Gabriel Florent de Choiſeul-Beaupré, ſacré Evêque de S. Papoul 1718 17 Juillet. 208

1729 BORDEAUX, François Honoré de Maniban, ſacré Evêque de Mirepoix 1721 26 Octobre. 400

Digitized by Google

Ste Croix, l'Evêq. du Puy. B
La Sauve-Majeure, de la Rochefoucaud Saint-Elpis. dep. 56.
Guistres, de la Gogué.
S. Sauveur de Blaye, de Tilly.
Bonlieu, Gouault. C
La Faise, de Montesquiou.
S. Vinc. du Bourg, Houtteville. A
S. Romain de Blaye, d'Andelot.
Verteuil, de Courtarvelle. dep. 35
L'Isle de Médoc, de Gaze-Majou.
Plene-Selve, Crouzet.

1735 AGEN, Joseph Gaspar Gilbert de Chabannes, sacré ..... Cures 400

Essey, Salomon. B
S. Maurin, de Bocaud.
Gondon, Despujols. C
Perignac, de Graves.

1689 ANGOULESME, Cyprien Gabriel Bénard de Rézay, sacré 1692 24 Aoust. C. 290

S. Cybar, de Nancré. B
Le Bournet, Jolyot.
St Amant, de Coignet.
La Couronne, l'Archevêque de Tours. A
Cellefrouin, de Chauvigny.

1716 SAINTES, Léon de Beaumont, sacré 1718 3 Juillet. 291

S. Jean d'Angely, de Pezé. B
St Etienne de Vaux, Neret.
Beaigne, l'Arch. de Toulouse.
Bassac, de la Vigerie.
Fontdouce, de Bonvoust.
S. Liguaire, l'Ev. de Poitiers.
Madion, de Bastarot.
Tonnay Charente, de Gyemare.
La Frenade, de Grossolles. C
Sublonceaux, l'Ev. de Lescar. A
Chastres, de Beingues.

1732 POITIERS, Louis Jérôme de Foudras de Courcenay, sacré Evêque de Tlos 1722 1 Février. 722

S. Cyprien, de Garembourg. B
Montierneuf, Barbier.
S. Jouin-les-Marnes, Chauvelin.
S. Maixent, l'Ancien Archev. de Besançon.
Nanteuil, Pecquet.
Charroux, l'Evêq. de Blois.
Noaillé, Poncet de la Riviere.
Les Alleuds, l'Evêque d'Apt.
Ferrieres, de Montaigu.
Chambon, d'Elvemont.
La Sie, Luthier.
Quincey, de Pigis.
S. Savin, de la Richardie.
Moreaux, de Carman Maillé.
Les Châteliers, du Vigean. C
Valence, Nérot.
Bonnevaux, l'Evêque d'Arras.
La Mercy-Dieu, de Mouffy.
Celles, l'Evêq. de Rieux. A
S. Laon de Thouars, Gould.
La Reau, de Saveuse.
S. Severin, de Cotte.
Angle, de Foulers.
La Celle, Pigné.
Fontaine-le-Comte, Cottin.

1731 PERIGUEUX, Jean Chrétien de Macheco de Prémeaux, sacré 1732 25 May. 400

Brantôme, Charpin. B
Tourtoirac, de Beaupoil.
Boschaud, de Pons. C
La Peyrouse, de Saint-Orze.
Chastres, de Cahuzac.

Digitized by Google

1735 CONDOM, Emmanuel Henry Thimoleon de Cossé de Brissac, sacré 1735 Cures 140

Flaran, de Monchan. A

1721 SARLAT, Denys Alexandre le Blanc, sacré 1722 15 Mars. C. 130

Terrasson, du Sault. B
Cadouin, de Biron. C
St Amand, de la Coste. A

1729 LA ROCHELLE, Augustin Roch de Menou de Charnisay, sacré 1730 10 Septembre. 108

L'Abbaye, l'Evêque de Châlon-sur-Saone.
Bellefontaine,
S. Léonard, Rougault. C
La Grace-Dieu, E. d'Angoulême.
Moreilles, l'Evêq. de Lavaur.
Charon, de Menerville.
Arvaux, de Prye. A
Mauleon, de la Garde-Jasier.
Nieuil, Gaultier de Montreuil.

1723 LUÇON, Michel Celse Roger de Rabutin de Bussy sacré 1724 20 Février. 230

Orbestier, l'Evêque de Die. B
Le Breuil-Arbaud, du Solier.
La Grenetiere, l'Ev. de Bellay.
Talmond, du Drot.
L'Isle-Chauvet, d'Aubusson.
Trisay, de Narbonne-Pelet. C
Bois-Grosland, de la Baste.
Noirmoutier, de Lanty.
Fontenelles, Evêque d'Acqs. A
Angles, l'Evêq. de la Rochelle.
Lieudieu en Jard, l'Evêque de Thesbie. P

1725 AUSCH, Melchior de Polignac, Card. 1713, sacré 1726 19 Mars. 372

Pessan, Danés. B
Simorre, de Puget.
Saramon, de Vaurouy.
Flaran, de Saint-Géry. C
Bardoue, le Blond
Gimont, du Bourg.
La Case-Dieu, Palerne. P

1733 ACQS, François d'Andigné, sacré 1733 22 Novembre. 196

La Caignotte, de la Boüexie. B
Sorde, l'Evêque de Tarbes.
Arthoux, de la Corée.
Ville-Dieu, de Navailles.

1721 LE'TOURE, Paul Robert Hertault de Beaufort, sacré 1722 7 Juin. 79

1710 COMMINGES, Gabriel Olivier de Lubieres du Bouchet, sacré 1711 29 Mars. 200

Bonnefont, de Lansac. C
Nisors, Ollé. C

1726 CONSERANS, Jean François de Macheco de Prémeaux, sacré 1727 12 Janvier. 82

Combelongue, Mortault. P

Digitized by Google

1735 AIRE François de Sarrit de Gausac, sacré ..... Cures 21

S. Sever, Anselme. A *Pontault*, l'Evêque d'Oleron. C

1724 BAZAS, Edme Mongin, sacré 1725 11 Mars. 150

S. Ferme, Morel de Crecy. B *Fontguillem*, de Saujon. C
Blasimont, de Villefroy.

1729 TARBES, Charles Antoine de la Roche-Aymon, sacré Evêque de Sarepte 1725 5 Aoust. 140

S. Sever de Rost, d'Arbocave. B *La Réole*, de Saint-Marsault.
S. Pé de Genéres, de Lons. *Tasque*, Simon.
S. Savin, de Montlezun de Busca. *L'Echelle-Dieu*, de Michel. C

1735 OLERON, Jean François de Chastellart de Montillet, sacré 1735 2 Octobre. 280

☞ François Joseph de Révol, sacré 1705 8 Novembre, a donné sa démission en 1735.

S. Vincent du Luc, l'Evêque de Vence. B

1729 LESCAR, Hardouin de Chaslon de Maison-Noble, sacré 1730 5 Février. 240

La Réaule, de la Cassagne. B *Saubalade*, de Seneys. C

1735 BAYONNE, Jacques Bonne Gigault de Bellefont, sacré 50

La Honce, d'Artaguiette. P

1719 NARBONNE, René François de Beauvau, sacré Evêque de Bayonne 1701 17 Juillet, ci-devant Archevêque de Toulouse, & auparavant Evêque de Tournay. 240

Les Cannes, Fouquet. B *Fontfroide*, de Brissac. C
S. Policarpe, de Bécheran. *Quarante*, Joüan. A

1702 BEZIERS, Louis Charles des Alrys du Rousset, sacré 1702 3 Decembre. 106

St Aphrodise, Gineste. B *Villemagne*, de Gayet.
S. Pierre de Joncels, de Massillan. *S. Jacques*, de Barcos. A

1726 AGDE, Claude Louis de la Chastre, sacré 1727 29 Octobre. 19

Valmagne, l'Archevêque d'Alby. C
Tivery, Simoneau.

1730 CARCASSONNE, Armand Bazin de Bezons, sacré 1731 14 Janvier. 96

La Grasse, Ev. de Carcassonne. B *Montolivet*, de Lordat.
St Hilaire, de la Pause. *Villelongue*, de Novy. C

Digitized by Google

1710 NISMES, César Jean Rousseau de la Parisiere, sacré 1711 8 Février. Cures 90

S. Gilles, l'Evêq. de Nismes. B *Franquevaux*, l'Ev. de S. Brieux. C

1696 MONTPELLIER, Charles Joachim Colbert de Croissy, sacré 1697 10 Mars. C. 220

Aniane, l'Evêque de Toulon. B

1732 LODEVE, Jean Georges de Souillac, sacré 1733 48

S. Sauveur, le Noir. B *S. Guillaume*, l'Ev. de Toulon.

1728 UZE's, François de Lastic de Saint-Jal, sacré 1729 3 Avril. 181

St André de Villeneuve, du Roure. B

1727 S. PONS DE TOMIERES, Jean-Bapt. de Guénet, sacré 1728 14 Mars. 40

S. Chignan, l'Evêq. de Grasse. B *Fontchaud*, d'Auterive. P

1723 ALETH, François Boucaud, sacré 1724 11 Juin. 80

1721 ALAIS, Charles de Banne d'Avéjan, sacré 1721 27 Juillet. 19

Sendras, Arch. de Bordeaux. B *Sauve*, de Valory. B

1723 PERPIGNAN, Jean Matthias de Barthelemy de Gramont de Lanta, sacré 1726 26 May. 180

Valbone, de Blancs. C *N. Dame du Jau*, Xaupi.

1727 TOULOUSE, Jean Louis de Berton de Crillon, sacré Evêque de S. Pons 1713 15 Octobre. 250

Le Mas-Garnier, de Sorbs. B *S. Sernin*, de Rocozel. A
Grandselve, de Lanty. C *La Capelle*, de Saint-Lary. P
Eaulnes, de Foucaud.

1729 MONTAUBAN, Michel de Verthamon de Chavignac, sacré 1730 8 Janvier. 98

François d'Haussonville de Nettancourt de Vaubecourt, sacré 1704 30 Mars, a donné sa démission en 1729.

Belleperche, l'Archevêque de Paris. C

1730 MIREPOIX, Jean François Boyer, sacré 1731 7 Janvier. 60

Bolbonne, l'Evêque de Châlons-sur-Marne. C

1713 LAVAUR, Nicolas de Malézieu, sacré 1713 22 Octobre. 86

Soreze, de Rocozel. B

Digitized by Google

1718 RIEUX, Alexandre Johanne de Saumery, ſacré 1720 17 Mars. Cures 90

Lezat, l'Evêque de Lombez. B *Calers*, l'Evêq. de Perpignan. C *Le Mas d'Azil*, de Monteil.

1720 LOMBEZ, Charles Guillaume de Maupeou, ſacré 1721 13 Juillet, nommé Ev. de Vannes 1719. C. 90

1735 SAINT-PAPOUL, Georges Lazare Berger de Charency, ſacré 1735 25 Septembre. 56

☞ Jean Charles de Ségur, ſacré 1724 24 Aouſt, a donné ſa démiſſion en 1735.

1735 PAMIERS, François Barthélemy de Salignac de la Motte, ſacré 1735 100

S. Volusien de Foix, de Gournay. A

1711 ARLES, Jacques Forbin de Janſon, ſacré 1711 2 Aouſt. 51

Montmajour, de Canillac *Jp.* B

1709 MARSEILLE, Henry Xavier de Belſunce de Caſtel-Moron, ſacré 1710 30 Mars. 29

S. Victor, l'Anc. Evêque de Beauvais. B

1717 S. PAUL TROIS-CHASTEAUX, Claude Ignace Joſeph de Simiane, ſacré 1718 21 Aouſt. 34

Aiguebelle, de Coulanges. C

1712 TOULON, Louis de la Tour du Pin de Montauban, ſacré 1712 6 Novembre. 20

1731 * ORANGE, François de Tilly, ſacré 1732 17 Février. 19

☞ Louis Chomel, Ancien Evêque, ſacré 1721 25 Juillet, a donné ſa démiſſion en 1731.

1729 AIX, Jean-Baptiſte Antoine de Brancas, ſacré Evêque de la Rochelle 1725 21 Octobre. 80

1723 APT, Jean-Baptiſte de Vacon, ſ. 1724 1 Octob. 32

☞ Joſeph Ignace de Foreſta de Colongue, Ancien Evêque, ſacré 1696 4 Mars, a donné ſa démiſſion en 1723.

St Euſebe, de Coriolis. B **Senanque*, de Rochefort. *Cette Abbaye eſt du Diocèſe de Cavaillon.*

Valſainte, de Novy *Jp.* C

1713 RIEZ, Louis Baltazar Phelypeaux d'Herbault, ſacré 1713 31 Decembre. 34

Digitized by Google

1715 FRE'JUS, Joseph Pierre de Castellane, sacré 1715 30 Juin. Cures 67

☞ Hercule André de Fleury, Cardinal 1726, Ancien Evêq. sacré 1699 22 Novemb. a donné sa démission en 1715.

Le Thoronet, l'Evêque de Riez. C

1706 GAP, François Berger de Malissolles, sacré 1707 2 Janvier. C. 221

Clausonne, Robion. B

1719 SISTERON, Pierre François Lafitau, sacré 1720 10 Mars. 50

Lure, de Burle. B

1722 VIENNE, Henry Osval de la Tour d'Auvergne, sacré 1722 10 May, ci-devant Archevêque de Tours en Novembre 1719. 355

* *Il a pour Suffragans hors du Royaume, les Evêchez de* Genêve *& de* S. Jean de Maurienne.

St André le Bas, de Ribeyre. B *Bonnevaux*, le Bret. C
S. Pierre, de Chabannes.

1725 GRENOBLE, Jean de Caulet, sacré 1726 14 Avril. 304

1723 VIVIERS, Franç. Renaud de Villeneuve, sacré 1724 13 Aoust, nommé Ev. de Marseille 17 Oct. 1723. 300

Cruas, de Coriolis. B * *Entremont*, Viala. A
Chambons, l'Ev. de Marseille. C * *N. Dame d'Abondance*, l'Archevêque d'Embrun.
Mazan, l'Evêque d'Orange.

Ces deux dernieres Abbayes sont du Diocèse de Genêve.

1725 VALENCE, Alex. Milon, sacré 1726 31 Mars. 140

S. Thiers de Saon, de Castelane. A

1734 DIE, Daniel Joseph de Cosnac, sacré 1734 24 Oct. 70

☞ Gabriel de Cosnac, Ancien Evêque, sacré 1702 23 Juillet, a donné sa démission 1734 15 Avril.

Leoncel, l'Evêq. de Valence. C *Valcroissant*, de Boüets. C

1724 EMBRUN, Pierre de Guerin de Tencin, sacré 1724 2 Juillet. 121

Boscaudon, de Savines. B

1728 DIGNE, Antoine Amable Feydeau, sacré 1730 24 Septembre. 32

1726 GRASSE, Charles Octavien d'Antelmy, sacré 1727 12 Janvier. 22

Digitized by Google

1727 VENCE, Jean-Baptiſte Surian, ſacré 1728 13 Juin. Cures 23.

☞ Flodoard Moret de Bourchenu, Ancien Evêque, ſacré 1715 6 Janvier, a donné ſa démiſſion en 1727.

1721 GLANDEVE, Dominique Laurent de Berton de Crillon, ſacré 1722 ..... C. 56

1695 SENEZ, Jean Soanen, ſacré 1696 1 Juillet. 32

1735 * BESANÇON, Antoine Pierre de Grammont, ſacré 1735 11 Septembre. 838

☞ François Honoré Grimaldi de Monaco, Ancien Archev. ſacré 1725 4 Février, a donné ſa démiſſion en 1731.

S. Vincent, l'Ev. de Lauzanne. B
Luxeuil,
Baume-les-Moines, de Broglie.
Bitaine, de Courbouzon. C
La Charité, l'Evêq. de Verdun.
Claire-fontaine, de Filhain.
Lieucroiſſant, marichal
Le Mont Ste Marie, Boizot.
Roſieres, Boizot.
Acey, de Saint-André.
Balerne, de Villebreuil.
Bellevaux, de Marnezia.
Cherlieu, l'Arch. de Toulouſe.
Buillon, Peliſſier.
S. Paul, Boizot.
Montrenoit, l'Arch. de Rouen.
Goille, Doroz.

1712 * BELLEY EN BUGEY, Jean du Douſſet, ſacré 1712 11 Decembre. 212

Entre pluſieurs ſuffragans de Beſançon, Belley eſt le ſeul dans le Royaume.

1723 CAMBRAY, Charles de Saint-Albin, ſacré Evêque de Laon 1722 26 Avril. 598

Creſpin, Cardinal de Geſvres. B
S. Salve, de Merez.
S. Guilhein, de Montauban.
Honnecourt, de Valory.
S. Sepulcre, Pouillande.
Femy, l'Evêque de Senlis.
Lieſſies, d'Ambrines.
S. Salve, Delferté.

1725 * ARRAS, François de Baglion de la Salle, ſacré 1727 26 Janvier. 400

S. Vaſt, Cardinal de Rohan. B
Anchin, Cardinal de Polignac.
Marchiennes, Card. Ottoboni.
* *St Amand*, Card. de Geſvres.

Cette derniere Abbaye eſt du Diocèſe de Tournay.

1727 * SAINT-OMER, Joſeph Alphonſe de Valbelle de Tourves, nommé en 1721 à l'Evêché de Sarlat, ſacré Evêque de Jéropolis 1723 11 Avril. 112

Digitized by Google

1704 STRASBOURG, *suffrag. de Mayence*, Armand Gaſton de Rohan, Card. 1712, ſacré Ev. de Tibériade 1701 26 Juin.

1729 Jean Vivant, Suffragant, ſacré Evêque de Paros dans l'Archipel 1730 8 Octobre.

BETHLÉEM, Louis Chérubin le Bel, Evêque Titulaire; il a ſa réſidence auprès de Clamecy en Nivernois.

QUÉBEC EN CANADA, *ſoumis au Saint Siége immédiatement*, 1726 Pierre Herman Doſquet, ſacré Evêque de Samos 1727; il n'eſt Suffragant d'aucun Archevéché.

Louis François de Mornay, ſacré Evêque Titulaire d'Euménie 1714 22 Avril, a donné ſa démiſſion de Québec en 1733.

Evêques François répandus dans les Miſſions Orientales & Occidentales, avec la qualité de Vicaires Apoſtoliques.

CLAUDIOPOLIS, Claude de Viſdelou, Vicaire Apoſtolique de Koueitcheou, Province de la Chine, eſt à Pontichéry.

ELEUTHÉROPOLIS, N.... Fouquet, Evêque Titulaire.

HALICARNASSE, 1730 N.... de la Baume, Evêq. Titulaire.

JOPPÉ, *près Jéruſalem*, Hyacinthe le Blanc, Evêque, ſacré à Rome 1728 18 Avril.

MACARSKAS, Etienne Blaſcowic, Evêque, ſacré 1731....

ROSALIE, Jacques de Quéralay-Texier, Vicaire Apoſtolique de Siam, Camboge, *&c.*

HOREN, *dans l'Amérique Méridionale*, ... Evêque, Vicaire, & Commiſſaire Apoſtolique dans l'Amérique Méridionale.

De ſon diſtrict dépend auſſi toute l'Amérique Septentrionale, c'eſt-à-dire l'Iſle de Terre-neuve, la Baye du Nord, l'Acadie, la Louiſiane, ou autrement les Terres arroſées du fleuve Miſſiſipi, & toutes les Nations ſauvages qui ſont dans la profondeur des Terres de ce Pays.

Les Iſles Françoiſes, comme la Martinique, la Guadeloupe, la Cayenne, Marigalande, Saint-Domingue, & autres, ne ſont ſoumiſes à aucun Evêque, mais ſont adminiſtrées pour le Spirituel par pluſieurs Religieux de divers Corps qui en ſont les Paſteurs, & prennent leur pouvoir du S. Siége, ou quelquefois de l'Archevêque de Saint-Domingue, ville dans la partie qui appartient aux Eſpagnols.

Agens Généraux du Clergé.

1735 M. l'Abbé du Viviers de Lanſac, Comte de Lyon, Conſeiller du Roy en ſes Conſeils, *Agent Général du Clergé*, rue des Cordeliers, au Collége de Bourgogne.

1735 M. l'Abbé Foucquet de Beliſle, Conſeiller du Roy en ſes Conſeils, *Agent Général du Clergé*, rue de Bourbon, à l'Hôtel de Beliſle.

Digitized by Google

Intendant Général des Affaires Temporelles du Clergé.

M. Olivier de Senozan, rue de Richelieu, vis-à-vis l'Hôtel de la Bibliothéque du Roy.

Le *Bureau* de M. de Senozan, rue Coqhéron,

Receveur des Décimes & autres Impositions du Clergé du Diocèse de Paris.

M. Brillon Duperon, rue Bardubec, près la rue de la Verrerie.

Avocats du Clergé, Messieurs,

Nouet, rue de l'Observance, près les Cordeliers.
Capon, rue du Jardinet.
Le Merre, rue de Perpignan, près la rue des Marmouzets.
Bronod, rue Beaubourg.

Directeur Général des Œconomats.

M. le Comte de Muy, à la Cour.

Œconome Général du Clergé.

M. Marchal, rue de Vantadour.

Garde des Archives du Clergé.

M. Gillot, rue de Beaune, vis-à-vis l'Hôtel des Mousquetaires, Faubourg S. Germain.

M. Cauvin, *Huissier*, rue St Honoré, vis-à-vis le Grand Conseil, à l'Hôtel d'Escouvettes.

M. Guillieaumon, *Tapissier*, rue S. Jacques.

Brigeon, *Buvetier*, à l'Archevéché.

Enfin il y a *dix-huit* Archevéchez Métropolitains en France; & *cent treize* Evéchez leurs Suffragans, dont ceux marquez par une étoile ne sont pas des Assemblées du Clergé.

Le Roy nomme aux Archevéchez & Evéchez, à 666 Abbayes d'hommes, & à plus de 317 tant Abbayes que Prieurez de filles.

Il y a dans ce Royaume 250 Commanderies de l'Ordre de S. Jean de Jérusalem, dit *de Malte*, & autrefois de Rhodes; sçavoir 200 pour les Chevaliers, & 50 tant pour les Chapelains que pour les Servans d'Armes. Dans le nombre des Commanderies de Chevaliers, sont compris six Grands Prieurez & quatre Bailliages, dignitez affectées aux Grands-Croix.

Bordier, Courier du Clergé de France, *& Guide pour toutes sortes de Cérémonies à observer dans la Réception de quelque Charge ou Employ que ce soit dans la Robe ou dans l'Epée, demeure rue de Sorbonne, au-dessous du Passage S. Benoît, chez la veuve Herpin, ancien Courier.*

Naquet, Peintre-Armoriste ordinaire du Clergé de France, *à l'entrée de la rue St André, chez le sieur Lecomte, Marchand Gantier.*

Digitized by Google

CHAPITRE DE N. DAME DE PARIS.

MESSIEURS,

1720 D'Harcourt, *Doyen* 1733.
1711 Vivant, *Chantre* 1728.
1720 De la Croix, *Archidiacre de Paris* 1728.
1716 Goulard, *Archidiacre de Josas* 1717.
Du Bourg, *Archidiacre de Brie* 1728.
1713 De la Chasse, *Souchantre* 1734.
Fauyn, *Chancelier* 1728.
1732 De la Marre, *Pénitencier* 1730.

Chanoines Prêtres, MESSIEURS,

1697 Courcier, *Théologal.*
1691 Guichon.
1706 Payen de Montmor.
1708 Charlot.
1713 Rochereau d'Hauteville.
1716 Le Févre d'Eaubonne.
1710 Tambonneau.
1717 Gomer de Lusancy.
1718 De la Tour de Gouvernet.
1718 Bern. Couet.
1719 Robert.
1702 De Cotte.
1723 De Romigny.
1724 Joly de Fleury.
1722 De la Roche de Fontenilles.
1728 Gouffier.
1728 D'Agout.
1728 De Barcos.
1730 Faure.
1730 De Saint-Exupery.
1730 Chauvelin.
1730 Robinet.
1730 Denyson.
1731 Dufour.
1732 Couet de Sainte-Pleine.
1733 Gasgne de Perigny.
1733 Cornillé.
1735 Lucas.
1735 Picard.

Chanoines Diacres, MESSIEURS,

1700 De la Vacquerie.
1715 Sarazin.
1720 De Montempuis.
1712 De Gontaut de Biron.

Chanoines Soudiacres, MESSIEURS,

1685 Lorenchet.
1688 Bochart.
1702 Chastelain.
1709 Pajot.
1713 De Corberon.
1725 De Vougny.
1731 De Malherbe.

Chanoines in Minoribus, MESSIEURS,

1702 Lagau.
1732 Chauvelin.
1733 De Ceilles de Rocozel.
1733 Tudert.
1734 De Coriolis d'Espinouze.

Chanoines Honoraires, MESSIEURS,

1680 Fumée, *Jubilé.*
1681 De Graves.
1684 Bénard de Rézay, Evêq. d'Angoulême.

Digitized by Google

1694 Phelypeaux d'Herbault, Evêque de Riez.
1697 Pecquot.
1698 Vivant, Evêque de Paros dans l'Archipel.
1699 Hennequin.
1713 De Maupeou, Evêq. de Lombez.
1724 Parquet, Curé de S. Nicolas des Champs.

Les six Vicaires perpétuels de l'Eglise de Paris.

MESSIEURS,

Berthod, de S. Maur des Fossez.
Jamin, de S. Denis de la Chartre.
Le Roux, de S. Victor.
Habigant, de S. Martin des Champs.
Le Févre, de S. Marcel.
Le Perruquier, de S. Germain de l'Auxerrois.

Marguilliers Lais.

Mrs { Foesnard, rue Cocatrix.
Goury, rue des trois Canettes, en la Cité.
De la Geniere, au coin de la rue des Amandiers, près la Fontaine Ste Genevieve.
Desquinemare, Faub. St Antoine, près les Enf. Trouvez.

Les quatre Filles de M. l'Archevêque.

S. Germ. de l'Auxerrois,	Mrs { Durand de Missy, *Doyen.* Nigon de Berty, *Chantre.*
S. Marcel,	M. le Normant, *Doyen.*
St Honoré,	M. de Majainville, *Chantre.*
Ste Opportune,	M. Brillon de Jouy, *Chèvecier Curé.*

Les quatre Filles de Notre-Dame.

St Etienne des Grès,	M. le Paige, *Chèvecier.*
S. Benoît,	M. le Grain, *l'ancien Chanoine.*
S. Merry,	M. Mettra, *Chèvecier Curé.*
Le Sepulcre,	M. d'Heré, *l'ancien Chanoine.*

Chanoines de la Ste Chapelle de Paris.

MESSIEURS,

De Champigny, *Trésorier.*
De Sailly, *Chantre.* 1735.
Gédoyn.
Vassal.
More.
Marpon.
Mercier.
Brancas.
De Montigny.
Regnaud.
Du Franc.
De Champigny.
Bence. 1735.

Digitized by Google

CUREZ DE PARIS.

EN LA CITE'.

PAROISSES.	*Meſſieurs*,
LA Madeleine,	1715 Pierre du Hamel, *Archiprêtre.*
S. Chriſtofle,	1728 Blaiſe le Blanc.
Ste Gènevieve des Ardens,	1719 René Blouin.
S. Germain le vieux,	1728 Louis de Rochebouet.
S. Pierre aux Bœufs,	1717 Et. Hubert le Doux.
S. Landry,	1725 J. F. Pennet.
Ste Croix,	1733 Pierre Deſvignes.
S. Pierre des Arcis,	1718 Cl. Fr. Thomaſſin.
S. Barthèlemy,	1728 Guillaume Lair.
Ste Marine,	1723 Nic. Iſoard.
S. Jean le Rond,	1708 Henry de la Faniere. 1733 François Vaſſelin.

EN LA VILLE'

S. Germain de l'Auxerrois,	1697 Et. la Brue, *Doyen.*
St Euſtache,	1729 J. Franç. Rob. Secouſſe.
S. Roch,	1726 Jacques Bence.
N. D. de Bonnes Nouvelles,	1727 Max. Georges Gautier.
S. Leu,	1715 Ch. Charpentier.
St Innocent,	1720 Philbert Olain.
Ste Opportune,	1729 Aubin Brillon de Jouy.
S. Jacques de la Boucherie,	1733 Antoine de Lauzy.
S. Merry,	1717 Louis Mettra.
S. Joſſe,	1715 Rob. Bourniſien.
S. Nicolas des Champs,	1731 Nic. Parquet.
S. Sauveur,	1731 Jean Pierre Jacquin.
S. Jean en Greve,	1712 Félix Eſnault.
S. Gervais,	1699 François Feu.
S. Paul,	1721 N. P. Gueret.
S. Louis en l'Iſle,	1726 Jacq. Barth. de la Broiſe.

EN L'UNIVERSITE'.

S. Severin,	1704 Jean Pinel, *Archiprêtre.*
S. Nicolas du Chardonnet,	1722 François Garnot.
St Etienne du Mont,	1730 Thomas Menneſſier.
S. Benoît,	1734 Jean Bruté.
St Hilaire,	1724 Balt. Gérard.
S. Coſme,	1718 Michel Godeau.
St André,	1706 Jacques Labbé.
S. Jean du Card. le Moine,	1732 Léonard And. Enguehard,

Digitized by Google

AUX FAUBOURGS.

S. Martin, Cl. S. Marcel,	1735 Pierre Denys Etienne.
S. Médard,	1730 Jacques Coiffrel.
St Hippolyte,	1733 Denys du Val.
S. Jacques du Haut-pas,	1732 Iſaac Courcaut.
S. Sulpice,	1714 J. B. Languet de Gergy.
S. Laurent,	1706 Phil. de Lamet.
Ste Marguerite,	1712 Jean-Baptiſte Goy.
La Madeleine de la Villévêq.	1732 Jacques Cadot.
S. Philippe du Roule,	1709 Chriſtofle des Prez.
S. Louis des Invalides,	1730 Maurice Bailly.

LIEUX EXCEPTÉZ DE L'ORDINAIRE.

La Ste Chapelle.	Général.
Le Temple,	Bricard.
S. Jean de Latran,	Languet.
Les Quinzevints,	Camarec, *Chèvecier.*
S. Syphorien, dans l'enclos de S. Germain des Prez,	Dom Franç. Rabach, Bénédictin.

L'OFFICIALITÉ DE PARIS.

MOnſeigneur l'Archevêque de Paris a droit de nommer des Officiers pour adminiſtrer les Juriſdictions Spirituelle & Temporelle dépendant de l'Archevéché.

La Juriſdiction de ſon Officialité ſe ſubdiviſe en Métropolitaine & ordinaire.

En la Juriſdiction de l'Officialité Métropolitaine, on porte les Cauſes & Procès concernant les appellations interjettées des Sentences rendues par les Officiaux des Evéchez de Chartres, Meaux, Orleans & Blois, Suffragans de l'Archevéché de Paris.

Officialité Métropolitaine, & ordinaire.

Official,	M. Regnaud, Docteur en Théologie de la Faculté de Paris, & Chanoine de la Ste Chapelle, à l'Archevéché.
Vicegérent,	M. Thierry, Docteur & Profeſſeur de Sorbonne, en Sorbonne.
Promoteur,	M. Nigon de Berty, Docteur de la Maiſon & Société de Sorbonne, Chantre & Chanoine de S. Germain l'Auxerrois, Cl. S. Germ. l'Auxerr.
Vicepromoteur,	M. Beal, rue St André des Arcs, au Coll. d'Autun.

Me Gervais, Avocat au Parlement, *Greffier*; rue du Foarre.

En ce Tribunal on porte toutes les conteſtations concernant les oppoſitions aux Publications des Bancs de mariage & de célébration

Digitized by Google

tion d'iceux, nullitez desdits mariages, droits & honoraires des Curez & autres Ecclésiastiques, & une infinité d'autres matieres énoncées dans le *Traité* par Decombe.

Greffier des Insinuations.

Me Frain, rue neuve Notre-Dame.

Procureurs, Maistres,

Frain, rue neuve Notre-Dame.
Boullerot, cul-de-sac de Ste Marine.
Bilain, rue du Chevet S. Landry.
Brigeon, cul-de-sac de Ste Marine.

Huissiers Appariteurs en l'Officialité.

Regnard, rue de la Calendre.
Pichenot, rue de la Pelleterie.
Regnier, rue du Chevet S. Landry.

Les Audiences pour les Causes de l'Officialité ordinaire & Métropolitaine, se tiennent au Prétoire de l'Archevéché; sçavoir, les Causes pour l'Officialité ordinaire, le Mercredi & le Samedi, à dix heures du matin; & pour celles de l'Officialité Métropolitaine, les mêmes jours à deux heures de relevée.

Temporalité de l'Archevéché de Paris.

Par les Lettres Patentes données par le feu Roy Louis XIV, au mois d'Avril 1674, enregistrées au Parlement le 8 Aoust 1690, portant érection de l'Archevéché de Paris en Duché & Pairie, il a plû à Sa Majesté d'établir un Siége de Duché & Pairie dans l'Enclos de cet Archevéché, où il y a un Bailly, un Procureur Fiscal, un Greffier, quatre Procureurs, & deux Sergens, pour y exercer la Justice, & connoître en premiere instance de toutes les Causes Civiles, Criminelles, & de Police, qui pourroient arriver dans l'Enclos dudit Archevéché; ensemble des contestations qui surviennent pour raison du payement du droit de Lods & Ventes, Cens, Rentes, & autres droits Seigneuriaux dûs par les Censitaires dudit Archevéché: & encore des Appellations des Causes qui auront été traitées en premiere instance pardevant les Prevôts de Saint-Cloud, Maisons, Creteil, Conflans Ste Honorine, Ozoir-la-Ferriere, & Parmentiers; & les Appellations des Sentences rendues par le Bailly, sont portées au Parlement.

Les Audiences se tiennent le Lundi à midi, près l'Auditoire de l'Officialité.

M. Taupinart de Tiliere, Avocat au Parlement, *Bailly*, rue de Savoie.
Me Grandin, Procureur au Parlement, *Procureur Fiscal*, rue du Hurpoy, Quay des Augustins.
Me Maunoir, *Greffier*, rue Bardubec.

Digitized by Google

Procureurs, Maîtres, { Bilain, rue du Chevet S. Landry.
Tambutet, rue St Honoré, près les Jacobins.
Frain, rue neuve Notre-Dame.
Gilquin de Parigny, rue de Savoie, près les Auguſt.

Dondet, *Huiſſier-Priſeur*, rue de la Tiſſéranderie.

Juriſdiction de la Barre du Chapitre.

Cette Juriſdiction eſt éxercée par un Bailly, un Procureur Fiſcal, un Greffier, & deux Huiſſiers.

Le Bailly connoit en premiere inſtance de toutes les Cauſes Civiles, Criminelles, & de Police, dans toute l'étendue du Cloître & Terrein, même dans l'intérieur de l'Egliſe de Paris; & encore toutes celles concernant les droits de Lods & Ventes, Cens, Rentes, & autres droits Seigneuriaux dépendans de la Cenſive de Meſſieurs.

Les Juſtices de Rozay en Brie, Larchant, Andrezy, Jouy-le-Moutier, Epône, & Mézieres, Aubergenville, la grande Paroiſſe, Vernoux, Corbereuſe, Bagneux, Fontenay-aux-Roſes, le Bourg-la-Reine en partie, Rongis, Orly, Laï, Chevilly, Sucy en Brie, Herbeley, Outrebois, Viry en Vermandois, Grandfontaine, Vilaroche, Mous, Ayencourt, Beloy en France, Fontenelles, & autres appartenans audit Chapitre, reſſortiſſent par appel audit Bailliage, & de-là ſans moyen au Parlement, à l'inſtar des Duchez & Pairies.

Les Audiences ſe tiennent le Mercredi & le Samedi à deux heures de relevée, en l'Auditoire, Cl. & près le Puits de N. Dame.

M. Saraſin, Avocat au Parlement, *Bailly*, Cloître N. Dame.
M^e Roſon, *Procureur Fiſcal*, Parvis N. Dame.
Me Bilain, *Greffier*, rue du Chevet S. Landry.
Guichard, *Huiſſier-Priſeur*, rue des Marmouzets.

. . . . . .

Les Procureurs au Parlement & ceux du Châtelet ſont admis à poſtuler en cette Juriſdiction.

Juriſdiction de M. le Chantre.

Cette Juriſdiction s'éxerce ſur tous les Maîtres & Maîtreſſes d'Ecoles de la Ville, Cité, Univerſité, Fauxbourgs & Banlieue de Paris, ſur toutes les perſonnes qui tiennent penſion, & ſur tous les Répétiteurs de l'Univerſité.

Les Audiences ſe tiennent le Jeudi à trois heures après midi.

M. Vivant, *Juge, Collateur, & Directeur des petites Ecoles.*
M. de Barcos, *Vicegérent*, Chanoine de N. Dame, au Cloître.
M. Collin, *Promoteur*, rue d'Enfer, au bout du Pont de Bois.

Digitized by Google

Mᵉ Bonet, *Greffier*, rue d'Enfer S. Landry.

M. Poupin, *Clerc*, rue des Foſſez S. Germain des Prez.

L'appel des Sentences de M. le Chantre va immédiatement au Parlement.

BUREAUX ECCLE'SIASTIQUES;

Généraux & Particuliers.

IL y a en France huit Bureaux Généraux, ou Chambres Eccléſiaſtiques Supérieures, qui jugent ſouverainement & en dernier reſſort toutes les Cauſes & Procès qui leur ſont portez par appel des Diocèſes reſſortiſſans à ces huit Bureaux, qui ſont Paris, Lyon, Rouen, Tours, Bordeaux, Bourges, Toulouſe, & Aix en Provence.

Tous les Evéchez ou Diocèſes de France reſſortiſſent par appel à ces huit Bureaux, ſuivant la répartition qui en a été faite par les Edits & Lettres Patentes des Rois, & s'appellent *Bureaux Diocéſains*.

Les Diocèſes reſſortiſſans au Bureau Général de Paris, ſont Paris, Sens, Orleans, Chartres, Meaux, Auxerre, Blois, Troies, Reims, Laon, Châlons, Beauvais, Noyon, Soiſſons, Amiens, Boulogne, Senlis, & Nevers.

Chambre Eccléſiaſtique du Diocèſe de Paris.

C'eſt au Bureau Diocéſain de Paris qu'on impoſe toutes les taxes du Diocèſe, & qu'on juge toutes les Cauſes en premiere inſtance.

Ce Bureau ſe tient dans la Salle de l'Archevéché, & eſt compoſé de Monſeigneur l'Archevêque qui y préſide comme Chef, de cinq Députez, & d'un Syndic, ſçavoir,

MESSIEURS,

D'Harcourt, Doyen de Notre-Dame.
De la Croix, Archidiacre de Paris, & Chanoine de N. Dame.
De Moucy, Religieux de S. Victor.
Thomaſſin, Prevôt de S. Nicolas du Louvre.
Parquet, Curé de S. Nicolas des Champs, *Syndic.*
Mettra, Chèvecier-Curé de S. Merry. *dep. 36.*
Brillon Duperon, Receveur des Décimes du Diocèſe de Paris, rue Bardubec, près la rue de la Verrerie.
J. L. Chevalier, *Greffier*, Chanoine de S. Germain de l'Auxerrois.

Chambre Souveraine du Clergé de Paris.

L'On appelle à ce Bureau Général & Souverain, de toutes les taxes impoſées, & Sentences prononcées par les Bureaux Diocéſains.

Digitized by Google

Ce Bureau se tient au Palais, au-dessus de la Tournelle ; il y a pour Juges trois Conseillers au Parlement, dont le plus ancien préside, & autant de Conseillers-Commissaires Députez, qu'il y a de Diocèses ressortissans à ce Bureau, qui sont cy-après dénommez, & un Promoteur Général.

CONSEILLERS AU PARLEMENT, MESSIEURS,

Lorenchet, Chanoine de N. Dame.
De Sallabéry, rue Ste Anne.
Du Trouslet d'Héricourt, rue des Bons-Enfans, petit Hôtel de Toulouse.

Conseillers-Commissaires Députez des Diocèses, MESSIEURS,

Paris, Fumée, Chanoine Honoraire de N. Dame, au Cloître.
Laon, David, Principal du Collége de Laon.
Senlis, Vassal, Chanoine de la Ste Chapelle, Court du Palais.
Auxerre, Feu, Curé de S. Gervais.
Beauvais, Richard, Chanoine de Senlis, rue S. Martin, vis-à-vis la rue aux Ours.
Orleans, L'Abbé le Normant, Doyen de S. Marcel, au Cloître.
Nevers, Montulé, rue du Chassemidy.
Reims, Robuste, Evêque de Nitrie, Suffragant de Reims, rue d'Antin.
Soissons, Cochois, rue des Bernardins.
Meaux, De Monginot, à l'Abbaye S. Germain.
Blois, Belouet de la Franciere, rue neuve St Etienne, près S. Charles de la Doctrine.
Chartres, Colbert, rue du grand Chantier.
Amiens, Pruvost, rue des Francs-Bourgeois S. Michel.
Sens, Huerne, Chanoine de Sens, rue du Figuier.
Chalons, De Bacq, Principal du Collége du Cardinal-le-Moine.
Troies, Peret, Chanoine de St Honoré, au Cloître.
Noyon, ...
Boulogne, ...

Vanier, *Promoteur Général*, rue S. Martin, Hôtel de Vic.
Dufranc, *Greffier*, Court du Palais.
Ancelin, *Huissier*, Court du Palais.

Bureau des Greffe & Contrôle des Biens des Gens de Mainmorte ; pour les Communautez.

Toutes les Communautez Séculieres & Régulieres de l'un & l'autre sexe, Bénéficiers, & autres Gens de Mainmorte du Diocèse de Paris, sont obligez de faire enregistrer dans ledit Bureau, tous les dix ans, la déclaration de tous leurs Biens & Revenus, suivant les Edits & Réglemens qui l'ont ainsi ordonné.

Ce Bureau est chez M. Brillon Duperon, rue Bardubec, près la rue de la Verrerie.

M. Girard, *Greffier* de ce Bureau.

Digitized by Google

Bureau des Œconomats, & Régie des Biens des Religionaires fugitifs.

M. le Comte du Muy, Commandant en Provence, *Commissaire du Roy pour la Direction générale des Œconomats, & des Revenus de la Régie des Biens des Religionaires fugitifs*, à la Cour.

M. Marchal, *Œconome Général*, rue de Vantadour.

SUPERIEURS DES SEMINAIRES DE PARIS.

Séminaires.	*Messieurs*,
S. *Magloire*,	Le P. Salnave.
S. *Sulpice*,	Couturier.
S. *Nicolas du Chardonnet*,	Chevrolat.
Les Bons Enfans, Porte S. Victor,	Collet.
Notre-Dame des Vertus,	Le P. Toucas.
Les Missions Etrangeres, rue du Bac, F. S. G.	Brisacier.
S. *Louis, rue d'Enfer S. Michel*,	Gourlier.
Les Trente-trois, Montagne Ste Geneviéve,	Sarcey.
Les Anglois, rue des Postes,	Ingleton.
Les Ecossois, rue des Fossez S. Victor,	Whiteford.
La petite Communauté de S. Nicolas,	Pinel.
Le St Esprit & l'Immaculée Conception, rue des Postes, près l'Estrapade.	Bouic.

Expéditionnaires de Cour de Rome & des Légations.

MESSIEURS,

Beaudet de Beaumont, *Doyen*, Court de l'Abbaye Ste Genev.
Le Mannier, rue de Biévre.
Boulanger, rue des Rosiers, devant la rue des Ecouffes.
Josset, pere, rue des mauvais Garçons, près S. Gervais.
Garnier, Cloître Notre-Dame.
Torchet de Boismélé, Cloître S. Benoît.
Rausnay, rue des Maturins.
Lezineau, rue des Massons.
Benezet, rue S. Martin, à l'Hôtel de Vic.
Poisat, rue des Rosiers, près la rue des Ecouffes.
Varaines, rue des Barres, à l'Hôtel de Charny.
Cosson, rue Poupée St André.
Fauconnet de Vildé, Faubourg S. Denis, près la Grille.
Fontaine, à la premiere Présidence.
Tourniay, rue Françoise, près la Comédie Italienne.
Muguet, rue de Biévre, Place Maubert.

Digitized by Google

Nouveau, rue Thévenot, près S. Sauveur.
Joſſet, fils, rue des mauvais Garçons, près S. Gervais.
Marchand, rue & près S. Severin.
De la Noue, rue de la Harpe.

HOPITAUX DE PARIS.

L'Hôtel-Dieu eſt gouverné pour le Spirituel par quatre de Mrs du Chapitre de l'Egliſe de Paris, qui ſont : M. d'Harcourt, *Doyen*; M. de la Marre, *Pénitencier*; M. Courcier, *Théologal*; & M. de Barcos, *Chanoine*.

Il y a pour l'intérieur de la Maiſon, M. Gentil, ancien Théologal d'Auxerre, & Chapelain de N. Dame, *Maître au Spirituel*.

Chefs de l'Adminiſtration du Temporel.

M. l'Archevêque de Paris.
M. le Premier Préſident.
M. le Premier Préſident de la Chambre des Comptes.
M. le Premier Préſident de la Cour des Aydes.
M. le Procureur Général.
M. le Lieutenant Général de Police.
M. le Prevôt des Marchands.

Adminiſtrateurs de l'Hôtel-Dieu & des Incurables.

MESSIEURS,

Duportault, ancien Avocat au Parlement & ès Conſeils du Roy, rue Chriſtine, *Doyen*.
Henault, Ecuyer, rue de Richelieu.
Garnot, Conſeiller-Auditeur en la Chambre des Comptes, rue de Savoie.
Vigneron, Conſeiller du Roy, Préſident au Bureau des Finances & Chambre du Dom. de la Généralité de Paris, rue de Sorbonne.
Nau, ancien Conſul, rue des Foureurs.
Thiroux, Ecuyer, rue Michel-Comte.
De la Vigne, Avocat au Parlement, rue S. Jean de Beauvais.
Turpin, Ecuyer, Conſeiller du Roy en la Cour des Monnoies, rue S. Louis, au Marais, près les Minimes.
Houdiart, Ecuyer, Conſeiller-Sécretaire du Roy, Contrôleur Général de la Grande Chancellerie, Cloître Notre-Dame.
Renault, Ecuyer, Conſeiller-Sécretaire du Roy, rue Couture Ste Catherine.
Boucher, Ecuyer, Conſeiller-Sécretaire du Roy, rue Geoffroy-Laſnier.
De Tiliere, Ecuyer, Conſeiller du Roy, Subſtitut de M. le Procureur Général, rue St André des Arcs.

Digitized by Google

Angot, Notaire vétéran, *Receveur charitable* du l'Hôtel-Dieu, rue S. Louis, Isle Notre-Dame.
Terrié, *Greffier*, Parvis N. Dame, au Bureau dudit Hôtel-Dieu.
Chrestiennot, *Notaire* dudit Hôtel-Dieu, rue Ste Avoie.
Gagniat, *Procureur au Parlement*, & dudit Hôtel-Dieu, rue St André des Arcs.
Berson, *Procureur au Châtelet*, & dudit Hôtel-Dieu, rue Mazarine.
Mareschaux, *Receveur de l'Hopital des Incurables*, à l'Hôtel des Ursins, près S. Landry.

Messieurs les Administrateurs s'assemblent trois fois la Semaine, en leur Bureau ordinaire, Parvis N. Dame, le Mardi à trois heures après midi; le Mercredi à dix heures du matin, au Palais Archiépiscopal; & le Vendredi aussi à dix heures du matin.

Le domicile de l'Hôtel-Dieu est audit Bureau, Parvis Notre-Dame, où se doivent faire les Significations les jours ci-dessus marquez, & dans le tems que Mrs les Administrateurs sont assemblez, & non les autres jours.

GRAND BUREAU DES PAUVRES.

LE grand Bureau a droit de lever tous les ans à Paris une taxe d'aumône pour les Pauvres, sur les Princes, Seigneurs, Bourgeois, Artisans, & autres Habitans, de quelque qualité qu'ils soient, Gens d'Eglise, Communautez Ecclésiastiques & Laïques, Bureaux, Compagnies, &c. n'y ayant d'éxemts que les Pauvres seulement.

Pourquoi il y a Jurisdiction & Huissiers, tant pour faire les taxes, que pour contraindre les refusans de payer, & ceux qui étant nommez Commissaires des Pauvres, refusent d'en accepter & faire les fonctions.

Le grand Bureau est dans la Place de Gréve; les Assemblées se tiennent les Lundis & Jeudis non fétez, à deux heures après midi.

M. le Procureur Général au Parlement, rue Hautefeuille, *Chef unique.*
M. Lorenchet, l'un de ses Substituts, Quay Dauphin, Isle Notre-Dame, *préside en son absence.*

HOPITAL DES PETITES-MAISONS.

L'Hopital des Petites-Maisons renferme quatre objets: le premier, ce sont les quatre cens vieilles gens qui y sont reçûs & logez; le second, les incensez; le troisiéme, les malades de la ma-

Digitized by Google

ſade vénérienne, qui y ſont panſez; le quatriéme, ceux affligez de la teigne, qui y ſont guéris. Les Adminiſtrateurs s'aſſemblent les Jeudis non fétez, à huit heures du matin; & en cas de Fête, la veille ou le lendemain, à la même heure.

ADMINISTRATEURS.

M. le Procureur Général au Parlement; *Chef.*
M. Lorenchet, l'un de ſes Subſtituts, *préſide en ſon abſence.*

Meſſieurs,

Vandive, pere, Marchand Orfévre, Q. des Orfévres, aux Balances.
Teſniere, ancien Conſul, rue du haut Pavé.
De Reſmond, ancien Procureur au Parlement, Cloître N. Dame.
Nau, pere, ancien Conſul, rue des Foureurs.
Ruelle, Marchand, rue de la Calendre.
Brizard, Bourgeois de Paris, rue du Marché-neuf.
Quevanne, Eſſayeur général des Monnoïes de France, Hôtel de la Monnoie.
Leſcardée, Marchand Orphévre, Pont S. Michel.
Baudouin, ancien Contrôleur des Rentes, rue de la vieille Morue, Faubourg S. Honoré.

Officiers, Maiſtres,

Regnard, *Greffier & Receveur général*, au grand Bureau, Place de Gréve.
Martin-Darras, *Procureur au Parlement*, rue de la Tiffèranderie.
Marchand, *Notaire*, rue S. Severin.
P. Regnard, *Procureur au Châtelet*, rue S. Martin.

Huiſſiers.

Barbarin, rue Bourlabbé.
Gueſdon, rue de la Parcheminerie.
Boiſſé, rue du Marché-neuf.

HOPITAL DE LA TRINITE'.

CEt Hopital eſt fondé rue S. Denis: ſon objet eſt pour de petits enfans, garçons & filles, nez de Paris, orphelins de pere ou de mere, mais valides & non incommodez; ſçavoir cent garçons, & trente-ſix filles, tous deſtinez à apprendre des métiers. Les Ouvriers qui viennent montrer & enſeigner ces Enfans, ſont pour leur récompenſe reçûs Maîtres à Paris, & les Enfans jouiſſent de la qualité de fils de Maîtres.

ADMINISTRATEURS.

M. le Procureur Général, *Chef*, rue Hautefeuille.
M. Moreau, Procureur du Roy au Châtelet, rue Bardubec, *préſide en ſon abſence.*

Digitized by Google

Meſſieurs,

Baudouin, ancien Contrôleur des Rentes, rue des Prêtres S. Paul.
Quevanne, Eſſayeur général des Monnoies de France, Hôtel de la Monnoie.
Le Pape, Marchand Jouaillier, rue de la vieille Jouaillerie.
De Reſmond, ancien Procureur au Parlement, Cloître N. Dame.
Teſniere, ancien Conſul, rue du haut Pavé.

Me Regnard, *Greffier & Receveur général*, Place de Gréve, au grand Bureau des Pauvres.
Le Sr Barbarin, *Commis du Greffe*, rue Bourlabbé.
Les mêmes *Procureurs* & le même *Notaire* que pour le gr. Bureau.

HOPITAL GE'NE'RAL.

LEs Chefs de la Direction de l'Hopital Général ſont les mêmes que ceux de l'Hôtel-Dieu.
M. Vierne, *Recteur*.

Directeurs, MESSIEURS,

1711 L'Abbé Chauvelin, *Doyen*, rue des Bernardins.
1713 De Grouchy de Méneuil, Sécretaire du Roy, rue de Sévre, Faub. S. Germ.
1717 De la Porte Fermier Général, rue neuve des petits Champs.
1721 Leleu, Procureur du Roy en la Chambre du Domaine, rue Portefoin, près les Enfans Rouges.
1721 Bonot de la Moiſſette, rue Baillette, près S. Germain l'Auxerrois.
1721 Negre, Lieutenant Criminel, Quay Dauphin, près la rue Poulletiere, Iſle Notre-Dame.
1721 Caillard, Ecuyer, Lieutenant Honoraire en la Connétablie de France, rue du petit Bourbon, près S. Sulpice.
1722 Guillet de Blaru, Avocat au Parlement, rue des Blancs-Manteaux.
1724 De Beſſet de la Chapelle-Millon, rue d'Enfer, près les Chartreux.
1724 Bosfranc, Architecte des Bâtimens du Roy, rue du Temple, près la rue Portefoin.
1725 Duhamel, Avocat au Parlement, Cloître Notre-Dame.
1725 Denyau, Avocat au Parlement, Cloître S. Merry.
1726 Verrier, rue de la Verrerie, à l'Hôtel de Pomponne.
1729 Arrault, Avocat au Parlement, Cloître Notre-Dame.
1733 Gueſdon, Notaire vétéran, rue du Cimetiere St Andr des Arcs.
1733 Le Boulenger de Chaumont, Maître des Comptes, rue Garenciere, près S. Sulpice.

Digitized by Google

1733 Le Doubre, Maître des Comptes, Cloître Notre-Dame.
1733 Le Mannier, Avocat au Parlement, Expéditionnaire en Cour de Rome, rue de Biévre.
1733 Lambert, Correcteur des Comptes, rue du Jardinet.
1733 Remy, Notaire Honoraire, anc. Echevin, rue Gillecœur.

Sautreau, ancien Echevin, *Receveur charitable*, rue Salauconte, derriere S. Leu.
Reneux, *Greffier de la Direction*, à la Pitié, où eſt le domicile du Bureau, & de toutes les Maiſons de l'Hopital Général.
Freret, *Procureur au Parlement*, & dudit Hopital, rue des Barres.
Dutartre, *Notaire*, rue de l'Arbreſec.
Tardy, *Procureur au Châtelet*, rue de Biévre.
Regnier, *Huiſſier*, rue de Jouy.

HOPITAL ROYAL DES QUINZEVINTS.

M. Le Cardinal de Rohan, Grand Aumônier de France, *Supérieur Général*, au vieux Louvre.

Adminiſtrateurs, MESSIEURS,

Lorenchet, Conſeiller au Parlement, Chanoine de N. Dame, à l'entrée du Cloître.
De Beaufort, Maître des Comptes, rue Ste Croix de la Bretonnerie, près la rue de Mouſſy.
Gabia des Combes, Correcteur des Comptes, rue Dauphine, à côté de la rue Chriſtine.
Bruant des Carrieres, Conſeiller au Châtelet, rue S. Louis, dans l'Iſle, près l'Egliſe.
Beaupied, Sécretaire du Roy, Quay des Balcons, Iſle N. Dame.

SUPERIEURS DES HOPITAUX.

Hopitaux.	MESSIEURS,
Les Enfans Trouvez,	Bern. Couet, Chanoine de N. Dame, *Sup.*
Le St Eſprit,	De la Pierre, *Supérieur.*
La Trinité,	Foubert, *Maître.*
Les Enfans Rouges,	Leleu, *Supérieur.*
Les Incurables,	Lagneau, *Supérieur.*
Les Petites-Maiſons,	Marchais, *Vicaire.*
La Charité,	Le P. Marcel, *Prieur.*

M. Barthélemy, *Receveur charitable des Enfans Trouvez*, Cimetiere S. Jean.

Digitized by Google

IL y a encore les *Maiſons Hoſpitalieres des Femmes* : ſçavoir les Hoſpitalieres de la Place Royale ; les Hoſpitalieres de la Raquette, Faub. St Antoine ; les Hoſpitalieres de S. Julien, & S^te Baſiliſſe, rue Mouffetard, Faubourg S. Marceau ; l'Hopital Ste Catherine, rue S. Denis ; l'Hopital S. Gervais, dit *Ste Anaſtaſe*, vieille rue du Temple ; &

L'HOPITAL DE LA MISÉRICORDE ; fondé par M. le Préſident Seguier, pour y recevoir cent pauvres Filles orphelines, à l'âge de ſix à ſept ans, établi rue Sancié, Faubourg S. Marceau. Par le privilége accordé à cet Hopital, les Filles qui y ſont élevées donnent la Maîtriſe gratuite à ceux qui les épouſent.

Adminiſtrateurs, MESSIEURS,

Courcier, Théologal de Paris, Cloître Notre-Dame.
Gilbert, Greffier en Chef du Parlement, rue de Seine, Faubourg S. Germain.
Le Févre, Conſeiller d'Honneur à la Chambre du Domaine, rue des Maſſons.
Arrault, Avocat au Parlement, Cloître Notre-Dame.
De Farcy, Conſeiller au Châtelet, Contrôleur Général des Finances de Mgr le Duc d'Orleans, rue du Roy de Sicile.
Thurot, Avocat au Parlement, *Receveur & Greffier*, Cloître S. Benoît.

Digitized by Google

PRINCES, SEIGNEURS, ET PAIRS de France, suivant le rang qu'ils ont au Parlement.

PRINCES DU SANG.

M. Le Duc d'Orleans, au Palais Royal.
M. le Duc de Bourbon, en son Hôtel.
M. le Comte de Charolois, à l'Hôtel de Condé.
M. le Comte de Clermont, rue de Grenelle, Faub. S. Germ.
M. le Prince de Conty, en son Hôtel.

M. le Duc du Maine, en son Hôtel, rue de Bourbon.
M. le Comte de Toulouse, en son Hôtel, Place des Victoires.
} *Princes légitimez.*

Pairs Eccléſiaſtiques & Prélats,

M. de Rohan, *Archevêque Duc de Reims.*
M. l'Archevêque Duc de Cambray, avec Brevet de conſervation des honneurs de Pair de France, en qualité d'Evêque de Laon.
M. de la Fare, *Evêque Duc de Laon.*
M. de Montmorin de Saint-Hérem, *Evêque Duc de Langres.*
M. Potier de Geſvres, *Evêque Comte de Beauvais.*
M. de Tavannes, Archev. de Rouen, avec Brevet de conſervation des honneurs de Pair de France, comme Evêque de Châlons.
M. de Choiſeul, *Evêque Comte de Châlons.*
M. de Rochebonne, Archev. de Lyon, avec Brevet de conſervation des honneurs de Pair de France, comme Evêq. de Noyon.
M. de Saint-Simon, Evêque de Metz, avec même Brevet en la même qualité d'Evêque de Noyon.
M. de la Cropte de Bourzac, *Evêque Comte de Noyon.*
M. de Vintimille du Luc, *Archevêq. de Paris, Duc de Saint-Cloud.*
* Le rang de cette Pairie ſe régle par le tems de ſon érection.

Ducs & Pairs Laïques, ſelon leur ſéance au Parlement.

1572 M. le Duc d'Uzès, Porte Montmartre; & par ſa démiſſion à ſon fils aîné,
M. le Duc de Cruſſol, au même Hôtel.
1582 M. le Duc d'Elbeuf, rue de Vaugirard.
1595 M. le Duc de Montbazon, à l'Hôtel de Guimené.
1599 M. le Duc de la Trémoille, rue Ste Anne.
1606 M. le Duc de Sully, rue S. Dominique, Faub. S. Germain.
1619 M. le Duc de Luynes, rue S. Dominique, Faub. S. Germ.
1620 M. le Duc de Briſſac, rue Charlot, au Marais.
1631 M. le Duc de Richelieu, Pl. Royale; 1634 Duc de Fronſac.
1635 M. le Duc de Saint-Simon, rue S. Dominique; & par ſa démiſſion à ſon fils aîné,
M. le Duc de Ruffec, rue S. Dominique.

Digitized by Google

1637 M. le Duc de la Rochefoucauld, rue de Seine.
1637 M. le Duc de la Force, rue Taranne; & par ſa démiſſion à ſon fils aîné,
M. le Duc de Caumont, au même Hôtel.
1648 M. le Duc de Rohan, Prince de Léon, Place de Louis le Gr.
1652 M. le Duc de Bouillon, Quay Malaquais.
1662 M. le Duc de Luxembourg, rue S. Marc.
1663 M. le Duc d'Eſtrées, Maréchal de France, rue de l'Univerſité, Faub. S. Germain.
1663 M. le Duc de Gramont, rue neuve St Auguſtin.
1663 M. le Duc de Mazarin, rue neuve des petits Champs.
1663 M. le Duc de Villeroy, rue de Varenne, Faub. S. Germ.
1663 M. le Duc de Mortemart, rue S. Guillaume; & par ſa démiſſion à ſon fils,
M. le Duc de Rochechouart, même Hôtel.
1663 M. le Duc de St Aignan, Ambaſſadeur Extraordin. à Rome.
1663 M. le Duc de Treſmes, rue neuve St Auguſtin; & par ſa démiſſion à ſon fils aîné,
M. le Duc de Geſvres, rue neuve St Auguſtin.
1663 M. le Duc de Noailles, Maréchal de France, rue St Honoré.
1665 M. le Duc d'Aumont, rue de Jouy.
1672 M. le Duc de Charoſt, Faubourg St Honoré; & par ſa démiſſion à ſon fils,
M. le Duc de Bethune, Faub. St Honoré.
1708 M. le Duc de Boufflers, rue de l'Univerſité.
1709 M. le Duc de Villars, rue de Grenelle, Faub. S. Germ.
1709 M. le Duc d'Harcourt, rue du Bac, Faub. S. Germain.
1710 M. le Duc de Fitz-James, rue de Sévre, près les Incurables.
1711 M. le Duc d'Antin, rue & Porte Gaillon; & par ſa démiſſion à ſon petit-fils,
M. le Duc d'Epernon, rue & Porte Gaillon.
1711 M. le Duc de Chaulnes, rue d'Enfer S. Michel; & par ſa démiſſion à ſon fils,
M. le Duc de Piquigny, rue d'Enfer S. Michel.
1714 M. le Duc de Rohan-Rohan, Prince de Rohan, Hôtel de Soubiſe.
1715 M. le Duc d'Hoſtun-Tallard, rue du grand Chantier; & par ſa démiſſion à ſon fils,
M. le Duc d'Hoſtun, rue du grand Chantier.
1716 M. le Duc de Villars-Brancas, rue S. Guillaume, Faub. S. G. & par ſa démiſſion à ſon fils,
M. le Duc de Lauraguais, au même Hôtel.
1716 M. le Duc de Valentinois, rue de Varenne.
1720 M. le Duc de Nevers, au vieux Louvre; & par ſa démiſſion à ſon fils,
M. le Duc de Nivernois, à l'Hôtel de Pontchartrain.

Digitized by Google

1723 M. le Duc de Biron, Maréchal de France, rue de Varenne ; Faub. S. Germain, & par sa démission à son fils,
M. le Duc de Biron, rue de Grenelle, Faub. S. Germ.
1723 M. le Duc de la Valliere, au Carousel ; & par sa démission à son fils,
M. le Duc de Vaujour, au même Hôtel.
1731 M. le Duc d'Aiguillon, rue de l'Université, Faub. S. Germ.

Ducs Héréditaires non Pairs, vérifiez au Parlement.

1667 M. le Duc de Chevreuse-Montfort, rue S. Dominique.
1689 M. le Duc de Duras, Faubourg St Honoré ; & par sa démission à son fils,
M. le Duc de Durfort, Faub. St Honoré.
1690 M. le Duc d'Humieres, rue de Bourbon, Faub. S. Germ.
1691 M. le Duc de Lorges, rue S. Dominique ; & par sa démission à son fils,
M. le Duc de Randan, rue de la Planche, Faub. S. Germ.
1696 M. le Duc de Châtillon, rue d'Enfer S. Michel.
1683 M. le Duc de Roquelaure, Maréchal de France, rue S. Dominique, Faub. S. Germ.
1730 M. le Duc de Châtellerault, rue Ste Avoie.
1732 M. le Duc d'Amville, rue de Seine, Faub. S. Germ.

MARE'CHAUX DE FRANCE.

1703 14 *Janvier.*

M. D'Estrées, PREMIER, *chez qui se tient le Tribunal*, rue de l'Université.

1724 2 *Février.*

M. de Roquelaure, rue S. Dominique, Faub. S. Germ.
M. du Bourg, à Strasbourg.

1734 14 *Juin.*

M. de Biron, rue de Varenne, Faubourg S. Germain.
M. de Puysegur, rue St Honoré, près l'Hôtel de Noailles.

1734 15 *Juin.*

M. d'Asfeld, rue n. des petits Champs, à l'Hôtel de S. Pouange.
M. de Noailles, rue St Honoré, vis-à-vis les Jacobins.

1734 14 *Juin.*

M. de Montmorency, rue S. Dominique, Faub. S. Germain.

1734 1 *Juillet.*

M. de Coigny, Place de Vendôme.
M. de Broglie, rue S. Dominique, Faub. S. Germ.

Digitized by Google

COLONELS GENERAUX.

1705 *Colonel Général de la Cavalerie Légere*, M. le Comte d'Evreux.
1674 *Colonel Général des Suiſſes & Griſons*, M. le Duc du Maine.
1710 M. le Prince de Dombes, *en ſurvivance.*
1734 *Colonel Général des Dragons*, M. le Comte de Coigny.

Lieutenans Généraux des Armées du Roy.

M. le Duc du Maine. 1692 3 *May.*
M. le Duc d'Elbeuf. 1696 3 *Janvier.*
M. le Comte de Toulouſe. 1697 3 *Aouſt.*
M. de Gramont-Falon.
M. le Marquis de Gamaches.
M. le Duc de Charoſt.
M. le Duc d'Antin.
M. de la Rochefoucauld-Liancourt. 1702 23 *Décembre.*
M. de Chamarante. 1704 10 *Février.*
M. le Marquis de Biſſy, pere.
M. le Marquis d'Avarey.
M. le Marquis d'Imecourt. 1704 26 *Octobre.*
M. de Saint-Hylaire.
M. le Duc d'Humieres.
M. le Pr. de Rohan-Soubiſe.
M. le Comte d'Aubeterre.
M. le Marquis de Goeſbriant.
M. le Comte de Nogent. 1705 1 *Mars.*
Mylord Galmoy. 1705 9 *May.*
M. le Prince de Chimay. 1706 21 *Septembre.*
M. de Saint-Pater. 1707 17 *May.*
M. le Marquis de Cilly. 1708 18 *Juin.*
M. le Comte de Carcado.
M. le Vicomte de Beaune.
M. le Comte d'Evreux. 1709 18 *Juin.*
M. le Duc de la Valliere. 1709 18 *Décembre.*
M. le Comte de Merode. 1710 29 *Mars.*
M. le Marquis de Vilennes.
M. le Comte de Montſoreau.
M. le Marquis de Guerchy.
M. le Comte de Muret.
M. le Comte de Croiſſy.
M. le Prince de Talmont.
M. le Marquis de Brancas. 1710 2 *Juillet.*
M. le Marquis de Dreux.
M. de Brendelée. 1712 11 *Octobre.*
M. le Pr. Charles de Lorraine. 1718 8 *Mars.*
M. de Mauroy.
M. le Marquis de Senneterre.
M. le Comte de Teſſé.
M. le Duc de Chaulnes.
M. le Marquis de Nangis.
M. de Meſmes de Ravignan.
M. le Chevalier d'Hautefort.
M. le Marquis d'Arpajon.
M. le Prince d'Iſenghien.
M. de Montmain.
M. le Chevalier de Pezeux.
M. le Comte de la Marck.
M. le Marquis de Broglie.
M. le Duc de Bourbon.
M. Caraccioli.

Digitized by Google

1718 1 *Octobre.*

M. d'Ourches.
M. d'Hautefeuille.
M. de Raffetot.
M. de Quadt.
M. de Rozen.
M. le Marquis de Caylus.
M. le Marquis de Savines.
M. le Comte d'Uzès.
M. de Bruſac.

1719 1 *Février.*

M. le Vicomte de Polignac.
M. de Pennangle.
M. le Baron de Bezanval.

1720 20 *Mars.*

M. de Puynormand.
M. de Leſſart.
M. le Duc de Duras.
M. le Prince de Robecq.
M. le Marquis de Cadrieux.
M. de Marignane.
M. le Marquis de Verac.
M. le Ch. de Montmorency.
M. le Marquis de Maulevrier-Langeron.
M. de Lambert.
M. de Leſſay-Rooth.
M. le Duc de Mortemart.
M. le Comte de Beuil.
M. le Comte de Damas d'Antigny.

1721 18 *Novembre.*

M. le Prince de Carignan.

1731 23 *Décembre.*

M. le Marquis de Livry.
M. de Ceberet.
M. le Marquis de Maillebois.
M. le Marquis de Leuville.
M. le Comte de Beliſle.
M. de Bouflers-Remyancourt.

1734 20 *Février.*

M. le Comte d'Herzelles.
M. le Marquis de Mouchy.
M. le Marquis de Montviel.
M. le Comte d'Hautefort-Bozen.
M. le Comte de Sourches.
M. de Siougeat.
M. le Marquis du Pleſſis-Chaſtillon.
M. le Marquis de Sandricourt.
M. la Loge-d'Imecourt.
M. du Troncq.
M. le Vicomte de Melun.
M. de Nizas.
M. de Treceſſon.
M. le Comte de Matignon.
M. de Berville.
M. de Vernaſſal.
M. le Comte d'Aubuſſon.
M. de Tarnaut.
M. le Marquis d'Heudicourt.
M. de la Billarderie L.
M. le Comte de Chabot.
M. Badier de Verſeilles.
M. le Marq. de Bonas-Gondrin.
M. de Saint-Perrier.
M. de Valliere.

1734 1 *Août.*

M. de Marbeuf.
M. le Marquis de Biſſy, fils.
M. le Marquis de Gaſſion.
M. le Chevalier de Givry.
M. le Marquis de Montal.
M. le Comte de Saxe.
M. le Comte de Guitault.
M. le Comte de Laval-Montmorency.
M. le Comte d'Aubigné.
M. le Marquis de Balincourt.
M. de la Billarderie C.
M. le Comte de Cambis de Velleron.
M. le Duc de Bethune.
M. le Comte de Châtillon.
M. le Marquis de la Fare.
M. d'Yverny.
M. le Duc d'Harcourt.
M. le Duc de Grammont.
M. le Chevalier de Rocozel.
M. le Marquis de Clermont-Tonnerre.

Digitized by Google

1734 18 *Octobre.*
M. le Marquis de Saint-Serain.
M. le Marquis de Louvigny.
M. le Comte de la Mothe-Houdancourt.
M. le Marquis d'Espinay.
M. le Comte de Senecterre.
M. le Marquis d'Estaing.

1735 18 *Juillet.*
M. le Comte de Clermont.
M. le Prince de Conty.
M. le Prince de Dombes.
M. le Comte d'Eu.

MARECHAUX DE CAMP.

M. 1708 12 *Novembre.*
Le Marquis de Rannes.

1710 10 *Décembre.*
M. de Gabaret.

1718 8 *Mars.*
M. Despontis.
M. de Rouvray.
M. de Simiane.
M. de Bernhold.
M. Jouel.
M. Kooke.
M. Ladif.

1719 1 *Février.*
M. Kooke.
M. de Bussy.
M. de Caubous.
M. de Freville.
M. de Mergeret.
M. de Villiers.
M. de Collandre.
M. de Fervacques.
M. de la Fare-Tornac.
M. de Crecy.
M. Skelton.
M. de la Deveze.

1728 7 *Octobre.*
M. Couvaroubias.

1734 13 *Février.*
M. le Marquis Monti.
M. le Marquis de Bouville.

1734 20 *Février.*
M. le Duc de Saint-Aignan.
M. de Machet.
M. le Chevalier d'Erlach.
M. le Marquis de Montboissier.
M. le Marquis de Turbilly.
M. le Baron d'Eltz.
M. de Saint-Pau.
M. le Marquis de Maubourg.
M. le Comte de Froulay.
M. de Bezenval C.
M. le Marquis de Castéja.
M. le Marquis de Houdetot.
M. le Comte Scipion de Bozelli.
M. Darremberg.
M. de Terlaye.
M. de Gensac.
M. le Comte de Polastron.
M. la Gervasais.
M. d'Herouville.
M. le Marquis de Curton.
M. le Comte de Creuilly.
M. le Marquis de Montrevel.
M. le Marquis de Bethune.
M. de Lutteaux.
M. le Comte de Midelbourg.
M. le Marquis de Castelmoron.
M. Philippes.
M. le Marquis de Meuse.
M. de Cherisey.
M. le Marquis de Creil.
M. le Chevalier Dauger.
M. le Marquis de Germinon.
M. le Comte de Cayeux.
M. le Marquis de Montmorency-Châteaubrun.
M. le Marquis du Luc.
M. le Comte du Châtelet.
M. le Marquis de Fournez.
M. de Bulkley.
M. le Marquis de Beaufremont.
M. le Comte de Mainville.

Digitized by Google

M. le Marquis de Clermont-Gallerande.
M. de la Javeliere.
M. le Marquis du Chayla.
M. de Saint-André-Matnais.
M. le Comte de Gramont.
M. le Comte de Vaudrey.
M. le Marquis de Merey.
M. du Cayla.
M. le Marquis de Segur.
M. le Comte de Boisfieux.
M. le Comte d'Avejan.
M. le Comte de Baviere.
M. de la Rerie.
M. de Boisloger.
1734 1 *Aouſt.*
M. le Marquis de Durfort-Boiſſieres.
M. le Vicomte de Lannion.
M. le Marquis de Nogaret.
M. le Chevalier de Monteſſon.
M. le Marquis de Bonac.
M. de Fortiſſon.
M. le Comte de Chaſtelus.
M. Pajot de Villeperrot.
M. le Marquis de Rothelin.
M. le Baron de Ratzki.
M. le Marquis de Saint-Saens.
M. de Varennes.
M. de Manville.
M. le Comte de Tavannes.
M. le Marquis de Ximenès.
M. le Marquis de Chepy.

M. le Ch. de Saint-André.
M. de la Deveze.
M. le Marquis de Fenelon.
M. de Bettens.
M. le Marquis de Putanges.
M. le Marquis d'Oyſel.
M. de Malan.
M. de Danqis.
M. le Comte de Monteſquiou.
M. le Marquis d'Harville.
M. de Bombelles.
M. de Godde de Varennes.
M. le Chevalier de Marcieu.
M. O-Shagnuſſy.
M. de Chenelette.
M. de Malezieu.
M. le Ch. de la Roche-Aymon.
M. de Vernicourt.
M. le Comte de Lautrec.
M. du Portal.
M. Thomé.
M. le Comte de Coigny.
1734 18 *Octobre.*
M. de Cadeville.
M. le Prince de Montauban.
M. le Comte de Chaſte.
M. le Marquis de Saint-Simon.
M. le Comte de Biron.
M. des Granges.
M. de Granville.
M. le Comte de Beuzeville.
M. le Marquis d'Eſtourmelle.
M. de la Motte.

BRIGADIERS D'ARMÉES.

D'INFANTERIE.

M. 1693 30 *Mars.* De Pomponne.
1702 29 *Janv.*
M. de Lignerac.
10 *Février.*
M. de Beliſle.
M. de Villemor.
1704 26 *Octobre.*
M. de Valouſe.
M. de l'Aigle.
1708 8 *May.*
M. Baudoin.
1713 3 *Janvier.*
M. de Greſigny.

1719 1 *Fevrier.*

M. le Marquis de Lallay.
M. le Marquis de Saint-Germain-Beaupré.
M. de Ronsille.
M. de Menars.
M. de Maisontiers. mort dy. 26.
M. le Marquis de Chalmazel.
M. de Montmorency-Ligny.
M. de Meslieres. mort dy. 33.
M. d'Antragues.
M. de Bourquy.
M. d'Artagnan.
M. Montanegre.
M. de Soyecourt.
M. de Villennes.
M. de l'Aubanie. mort dy. 1730.
M. de Dampierre.
M. Darville.
M. de la Londe.
M. le Ch. de Montsoreau.
M. de Chevilly.
M. le Comte du Roure.
M. de Vassan.
M. d'Ussy.
M. de Menou.
M. de Châteauneuf.
M. Girardin.
M. de Marloup.
M. de Masselin.
M. de Bellafaire.
M. de la Riviere.
M. Foreſt. mort 15 juillet.
M. de Visé.
M. de la Chenelaye.
M. le Comte de Barbançon.
M. des Angles.
M. le Comte de Rantzau.
M. de Ramback.
M. le Duc de Tallard.
M. de la Combe.
M. du Dognon.
M. le Tellier.
M. d'Etampes.
M. d'Artagnen. mort dy. 34.
M. de Courcy du Planty. mort dy. 35.
mort dy. 39

M. de Castella.
M. le Chevalier de Conflans.
M. d'Esclavelles. mort dy. 36.
M. de Lesay-Marnezia.
M. du Barry.
M. de Rambion.
M. de Beauvoir.
M. de Châteaubourg. mort dy. 38.
M. de Caussade.
M. d'Adoncourt.
M. de Lisliers.
M. de Quincy.
M. de Jaunay.
M. de Lozieres d'Astier. mort dy. 1730.
M. de Montlibert.
M. de Candeau. mort dy. 1735.
M. de Tigné. mort dy. 1730.
M. Derbach de Dave. dy. 1736.

1719 7 *Avril.*

M. de Marigny mort

1719 1 *Septembre.*

M. des Allois. mort

1720 10 *Janvier.*

M. de Mianne.

1720 7 *Août.*

M. le Baron de Sparre.

1721 3 *Avril.*

M. le Ch. de Brancas.
M. de Crevecœur.
M. de Montluc.
M. de Marsac.
M. Neil. mort dy. jan. 25.
M. de Launay.
M. de Montalambert.
M. de Montgrenier.
M. des Preaux.
M. de la Mare. mort dy. 38.
M. de Roche-Colombe.
M. de Verrot.
M. de Chasles.
M. de Montesquiou.
M. de Marans. mort.

1723 1 *May.*

M. d'Orteſſa.
M. de Trelans.

Digitized by Google

1734 4 *Janvier.*

M. de la Blottiére.

1734 29 *Février.*

M. d'Eſtavayé-Molondin.
M. le Comte d'Aunay.
M. le Marquis de Brun.
M. d'Argelos.
M. le Comte de Beranger.
M. Magon de la Giclaye.
M. le Comte de Roucy.
M. le Duc de Villeroy.
M. le Chevalier de S. Vallier.
M. de Rancy.
M. de Princey.
M. de la Ravoye.
M. le Duc de Richelieu.
M. le Comte de Chaumont.
M. le Marquis d'Harbouville.
M. le Comte de Chabannes.
M. le Marquis de Meurcey.
M. le Duc de Châtillon-d'Olonne.
M. le Marquis de Mailly.
M. le Comte d'Eſclimont.
M. le Comte du Chaſtelet-Lomont.
M. le Comte de Rieux.
M. le Prince de Pons.
M. le Marquis de Brezé.
M. le Duc de Luxembourg.
Mylord Clare.
M. de Salieres.
M. le Comte d'Leſbach.
M. Lally.
M. de Zaſtro.
M. de Boiras.
M. des Armans.
M. de Rouſſet de Girenton.
M. de Romillé.
M. de Molleges.
M. de Brun.
M. de Louboy.
M. d'Hauſſy.

1734 12 *Juin.*

M. de Blancheron de Thorey.

1734 1 *Aouſt.*

M. le Marquis de Fimarcon.
M. le Comte d'Hautefort.
M. le Duc de Cruſſol.
M. de Blacons.
M. de Zurlauben.
M. de Sebbeville.
M. Bouhier.
M. le Marquis de Payſac.
M. le Marquis de Maupeou.
M. le Marquis d'Antigny.
M. le Marquis de Rambures.
M. le Marquis de Mirepoix.
M. le Comte de Maulevrier.
M. le Marquis de Croiſſy.
M. le Comte de la Marck.
M. le Marquis du Bellay.
M. May.
M. le Comte de Courtomer.
M. le Comte de Champigny.
M. le Duc de Bouflers.
M. le Comte de Montmorency.
M. le Marquis de Roſnyvinen.
M. Courten.
M. le Comte de Rupelmonde.
M. le Comte de Rouſſillon.
M. le Duc d'Epernon.
M. le Ch. de la Luzerne.
M. de Soulié.
M. de Moncelot.
M. de Lolmie.
M. de Praviel.
M. de Breande.
M. de la Mivoye.
M. du Brocard.
M. Vittemer.

1734 12 *Aouſt.*

M. le Marquis de Renel.
M. de la Caze.
M. Saſſelange.

1734 18 *Octobre.*

M. le Marquis de Mouconſeil.
M. le Marquis d'Armentieres.
M. le Duc de la Trimouille.
M. de Contade.
M. le Chevalier de Contade.

Digitized by Google

M. de Villemur.
M. le Marquis de Souvré.
M. de la Brunie.
M. de Montrosier.
M. de la Grange.

BRIGADIERS DE CAVALERIE.

1710 29 *Mars.*
M. de Cortanfao.
1719 4 *Février.*
M. le Marq. d'Esclainvilliers.
M. de Saint-Genies.
M. de Saint-Victor.
M. de Marcillac.
M. d'Elqueviliy.
M. d'Esclulelles.
M. Lordat.
M. d'Avaugour.
M. de Langlade.
M. de Mortemer.
M. Boizot.
M. d'Auvillars.
M. le Duc de Gontault.
M. de Chefy.
M. de Louvat.
M. de Monteffon L.
M. de Monteval.
M. de Langey.
M. Filtz.
M. Fauvel.
M. du Palais.
M. Dalzau.
M. le Marquis de Matignon.
M. de Flamarens.
M. le Prince de Lambesc.
M. de la Peronnaye.
M. de Leran.
M. de Fredeau.
M. de Grieux.
M. de la Bazeque.
M. de la Maisonneuve.
M. le Duc de Gevres.
M. le Marquis de Pardaillan.
M. le Duc de la Rochefoucauld.
M. le Chevalier de Tretz.
1734 20 *Novembre.*
M. de Caylus.
1735 10 *Février.*
M. de Monmin.
M. le Marquis du Pont-du-Château.
M. de Volvire.
1721 3 *Avril.*
M. de Saujon.
1721 15 *Avril.*
M. de Rocheplate.
1723 15 *May.*
M. du Moulin.
1723 6 *Octobre.*
M. le Marquis de Montpipau.
1734 13 *Février.*
M. le Comte de Casteja.
M. le Duc de Villars.
1734 20 *Février.*
M. le Marquis de Lenoncourt.
M. de Rennepont.
M. le Marquis de Mouchy-d'Hocquincourt.
M. de Raigecourt.
M. du Bourdet.
M. le Marquis de Chazeron.
M. de Boisandré.
M. le Chevalier d'Apchier.
M. de Fontaine.
M. le Marquis de Refuges.
M. le Marquis d'Argouges.
M. d'Estagnolles.
M. le Comte de Jonfac.
M. de la Tour.
M. le Chevalier de Baucaire.
M. le Marquis de Lamary.
M. le Comte de Parabere.
M. le Marquis de Breconvilliers.
M. le Marquis de Janfon.
M. le Duc de Ruffec.
M. le Marquis de Ruffec.
M. le Marquis de Bezons.
M. le Marquis de Caraman.

M. le Marquis de Courtanvaux.
M. le Comte de Berchini.
M. du Cup.
M. de Caupenne.

1734 1 *Aouſt.*

M. de Valcourt.
M. le Marquis de Saint-Simon.
M. le Comte de Langeron.
M. le Comte de Merinville.
M. de Digoignes.
M. des Bournais.
M. le Marquis de Saint-Jal.
M. d'Anjony.
M. le Marquis de Chabannes.
M. de Montgibaut.
M. de Gault.
M. le Chevalier de Martel.
M. de Saint-Maur.
M. de Montiers.
M. le Baron de Lordat.
M. le Marq. de Pontchartrain.
M. le Marquis de Gouffier.
M. le Marquis d'Ancezune.
M. le Duc de Randan.
M. le Comte de Sainte-Maure.
M. le Comte de Treſnes.
M. le Marquis de Saſſenage.
M. le Marquis de Puyſieulx.
M. de Beauregard.

1734 18 *Octobre.*

M. de Mauroy.
M. de la Feronaye.
M. le Marquis de Graville.
M. le Duc de Briſſac.
M. le Comte de Beuvron.
M. le Chevalier de la Marck.
M. Vichi de Chamron.
M. le Chevalier de Vignacourt.
M. du Chillois.
M. le Baron de Montauban.

1734 20 *Novembre.*

M. de Valendré.
M. de Chambon.
M. le Marquis de Marignane.
M. le Comte de Brizay d'Enonville.
M. le Marquis de Jumillac.
M. le Comte du Roure.
M. le Marquis de Chiffreville.
M. le Comte de la Riviere.

BRIGADIERS DE DRAGONS.

1717 30 *Octobre.*

M. de Montbardon.

1719 1 *Février.*

M. d'Orival.
M. le Marquis de Prie.
M. le Marquis d'Ambres.
M. le Marquis de S. Chaumont.
M. du Deffand de la Lande.
M. de Goas.
M. de Conches.
M. de Kleinholtt.
M. de Barbazan.
M. Lauthier.

1734 20 *Février.*

M. le Ch. de Beliſle-Foucquet.
M. de Coëtmen.
M. le Ch. de Bellabre.
M. le Comte de Goeſbriant.
M. le Marquis de Rivarolles.
M. du Châtel-Crozat.
M. de Cilly.

1734 1 *Aouſt.*

M. le Marquis de Chabannes.
M. le Marquis de Vitry.
M. le Ch. de Caſtelane.
M. de Viſſecq.

1734 18 *Octobre.*

M. le Marquis de Vaſſé.

Digitized by Google

MARINE.

1683 *Amiral*, M. le Comte de Toulouſe.
1734 M. le Duc de Penthiévre, *en ſurvivance*.
1684 *Vice-Amiral de Ponant*, M. le Maréchal Duc d'Eſtrées.
1732 M. le Marquis d'Antin, *en ſurvivance*.
1730 *Vice-Amiral du Levant*, M. le Comte de Sainte-Maure.

Lieutenans Généraux des Armées Navales, MESSIEURS,

1727 1 *Mars.* Le Comte de la Luzerne.
1728 27 *Mars.* Du Gué-Trouin.
1728 27 *Mars.* De Court de la Bruyere.
1730 8 *Juin.* Le Comte de Rocheallart.
1734 10 *Mars.* Le Comte de Bethune de Selles.

Chefs d'Eſcadre, MESSIEURS,

1720 .... *Décembre.*
De la Varenne.

1728 27 *Mars.*
Sallaberry de Banneville.
Le Chevalier de Broglie.
De Chavagnac.
Le Bailly de Vaſtan.
Le Chevalier de Rocheallart.
De Roquefeuil.

1734 10 *Mars.*
De Sainte-Hermine.
De la Blandiniere.
Deſcoyeux.
Le Marquis de Languetot.
Le Chevalier de Camilly.
De Valet-Londun.

1716 29 *Aouſt.* M. le Chevalier d'Orleans, *Général des Galeres.*

Lieutenans Généraux des Galeres, MESSIEURS,

1704 1 *Janv.* Le Marquis de Roye.
1730. Le Duc d'Amville, *en ſurvivance.*

Chefs d'Eſcadre, MESSIEURS,

1720 3 *Sept.* Le Marquis de Velleron.
1733 17 *Sept.* Bailly de l'Aubepin.

Commiſſaires Généraux de la Marine, MESSIEURS,

Bigot de la Mothe, *à Breſt.*
La Follingant, *à Saint-Malo.*
Hocquart, *Intendant à Canada.*
Charron, *à Lyon.*
De Clieu d'Archigny, *à Bayonne.*
Le Vaſſeur, *à Toulon.*
De la Croix, *à Rochefort.*
De la Chapelle, *à Breſt.*
Gourdan, au Bureau de la Marine.
Daubenton, à la Cour.
De Fontenu, *Honoraire.*

Mrs { de Saint-Germain, de Fondelin, } *Inſpecteurs de la Marine.*

Mrs { de Bellecourt, de Montgrand, } *Commiſſaires Généraux des Galeres.*

M. Lenfant, *Sécretaire Général de la Marine*, à l'Hôtel de Toulouſe.

Digitized by Google

CHEVALIERS, COMMANDEURS, & Officiers de l'Ordre du Saint-Esprit.

LE ROY.

M. Le Duc du Maine, rue de Bourbon, Faub. S. Germ.
1686 12 *Juin.*
1688 31 *Décembre.*
M. le Marquis de Chastillon.
1693 2 *Février.*
M. Le Comte de Toulouse, rue de la Vrilliere, près la Pl. des Vict.
1695 12 *May.*

LE ROY D'ESPAGNE.

1705 2 *Février.*
M. le Maréchal Duc d'Estrées, rue de l'Université.
1709 1 *Janvier.*
M. le Duc de Bourbon, rue & Hôtel de Condé.
1711 1 *Janvier.*
M. le Maréchal du Bourg, à Strasbourg.
M. le Marquis de Goesbriant, Faubourg St Honoré.
1713 7 *Juin.*
M. le Cardinal de Rohan, Grand Aumônier de France, au vieux Louvre.
1722 27 *Octobre.*
M. le Duc d'Orleans, au Palais Royal.
M. le Comte de Charolois, rue & Hôtel de Condé.
1724 3 *Juin.*
M. le Cardinal de Bissy, à l'Abbaye S. Germ. *reçû 1er Janv. 1725.*
M. le Cardinal de Gesvres, grande rue du Faubourg St Honoré.
M. l'Archevêque de Paris.
M. l'Archevêque de Narbonne.
M. le Comte de Clermont, rue de Grenelle, Faub. S. Germain.
M. le Prince Charles de Lorraine, aux Tuileries.
M. le Prince de Pons, rue de l'Université, Faub. S. Germain.
M. le Duc d'Uzès, rue Montmartre.
M. le Duc de Villars-Brancas, rue S. Guillaume.
M. le Duc de Mortemart, rue S. Guillaume.
M. le Duc de Saint-Aignan, Ambassadeur Extraordinaire à Rome.
M. le Duc de Tresmes, rue neuve St Augustin.
M. le Maréchal Duc de Noailles, rue St Honoré.
M. le Duc de Charost, Faubourg St Honoré.
M. le Duc d'Antin, rue d'Antin.
M. le Duc de Chaulnes, rue d'Enfer, près les Chartreux.
M. le Duc de Taffard, rue du grand Chantier.
M. le Marquis de Livry, aux Tuileries.

Digitized by Google

M. le Comte de Matignon, rue S. Dominique.
M. le Marquis de Fervaques, rue Plâtriere.
M. le Comte de Luc, à l'Archevêché.
M. le Marquis de Ptie, rue de Cléry.
M. le Marquis de Neſle, rue de Beaune.
M. le Marquis de Laſſay, rue de Sévre, prés les Incurables.
M. le Comte d'Aubeterre, rue du Bacq.
M. le Vicomte de Beaune, rue du Regard.
M. le Maréchal de Coigny, Place de Vendôme.
M. le Marquis de Brancas, Grand d'Eſpagne, rue du Bacq.
M. le Marquis de Senneterre, rue Vivienne.
M. le Prince d'Ifenghien, rue de Grenelle.
M. le Comte de la Marck, rue de Vaugirard.
M. le Marquis de Verac, rue du Bouloir.
M. le Marquis de Maillebois, rue de Sévre, Faub. S. Germ.
M. le Vicomte de Tavannes, rue de Meſlé.
M. le Marquis de Clermont-Tonnerre, Quay de la Tournelle.
M. le Marquis de Clermont-Gallerande, rue neuve des petits Ch.

1725 1 *Janvier.*

M. le Marquis de Matignon, rue S. Dominique.

1728 2 *Février.*

M. le Prince de Dombes, } rue de Bourbon, à l'Hôtel du Maine.
M. le Comte d'Eu, }
M. le Duc de Saint-Simon, } rue S. Dominique.
M. le Maréchal Duc de Roquelaure, }
M. le Comte de Grammont, rue du Cherchemidy.

1728 16 *May.*

M. le Duc de la Rochefoucauld, rue de Seine.
M. le Duc de Grammont, } rue neuve St Auguſtin.
M. le Duc de Gevres, }
M. le Duc de Bethune, Faubourg St Honoré.
M. le Duc d'Harcourt, rue du Bacq, Faub. S. Germain.
M. le Comte de Teſſé, Grand d'Eſpagne, aux Ecuries de la Reine.
M. le Marquis de Nangis, rue de l'Univerſité.

1729 1 *Janvier.*

M. le Duc de Richelieu, Place Royale.

1729 25 *Avril.*

M. le Prince des Aſturies.
Dom Carlos, Roy des deux Siciles.
M. le Comte de Saint-Iſtevan, } en Eſpagne.
M. le Duc de l'Arco, }

1731 2 *Février.*

M. le Maréchal de Montmorency, } rue S. Dominique.
M. le Comte de Chaſtillon, }
M. le Marquis de Beringhen, rue S. Nicaiſe.

Digitized by Google

1731 13 *May.*

M. le Duc de Duras, Fauxbourg St Honoré.
M. le Maréchal de Broglie, rue S. Dominique.
M. le Marquis de la Fare, Quay des Théatins, près le Pont Royal.

1733 1 *Janvier.*

M. le Cardinal de Polignac, rue de Varenne.
M. le Prince de Conty, en son Hôtel.

1733 24 *May.*

M. l'Archevêque d'Alby.
M. l'Archevêque de Vienne.

1735 1er *Janvier.*

M. le Comte de Belisle, rue de Bourbon, Faub. S. Germain.

CHEVALIERS ADMIS ET NON ENCORE REÇUS.

1725 20 *May.*

M. le Marquis de Santa-Cruz, en Espagne.

1725 19 *Aoust.*

LE ROY DE POLOGNE.

1735 29 *May.*

Dom Philippe, 2^d Infant d'Espagne.

CHEVALIER NOMMÉ 1734 13 *Juin.*

M. le Marquis de Perignan.

GRANDS OFFICIERS COMMANDEURS.

1716 M. l'Abbé de Pomponne, *Chancelier & Surintendant des Finances de l'Ordre*, rue neuve St Augustin.
1721 M. le Marquis de Breteuil, Chancelier de la Reine, *Prevôt, Maître des Cérémonies*, rue Vivienne.
1724 M. Dodun, *Grand Trésorier*, rue S. Dominique.
1724 M. le Comte de Maurepas, Secrétaire d'Etat, *Secretaire*, rue de Grenelle, Faub. S. Germain.

Autres Officiers.

Les S^rs
- 1709 De la Neuville, *Intendant*, rue du Mail.
- 1698 Clairambault, *Généalogiste*, Place des Victoires.
- 1716 Clairambault, neveu, *en survivance.*
- 1734 Chendret du Bouchoir, *Herault*, rue Ste Anne.
- 1714 Chevard, *Huissier*, rue du Mail.

Les S^rs
- Chuppin, *ancien & triennal*, rue de Berry. — *Trésoriers du Marc d'Or.*
- Gueffier, *alternatif & quatriennal*, rue de Richelieu. — *Trésoriers du Marc d'Or.*
- Vernier, *ancien & triennal*, rue St Antoine. — *Contrôleurs.*
- Carrelet, *alternatif & quatriennal*, rue des Ecouffes. — *Contrôleurs.*

Digitized by Google

Chevaliers de l'Ordre de la Toiſon d'Or, qui ſont en France.

1694 M. Le Prince de Chimay.
1701 M. le Maréchal de Noailles, rue St Honoré.
1704 M. le Comte de Toulouſe, en ſon Hôtel, rue de la Vrilliere.
1711 M. le Marquis de Baufremont, rue du Cherchemidy.
1711 M. le Prince de Robecq, rue Caſſette, Faub. S. Germ.
1712 M. le Marquis d'Arpajon, au Luxembourg.
1713 M. le Marquis de Brancas, rue du Bacq.
1715 M. le Duc de Sully, rue S. Dominique.
1715 M. le Maréchal d'Asfeld, rue neuve des petits Champs
1721 M. le Duc de Ruffec, rue S. Dominique.
1721 M. le Marquis de Maulevrier-Langeron, rue S. Louis, au Marais.
1722 M. le Marquis de la Fare, Quay des Théatins, près le P. R.
1724 M. le Duc d'Orleans, au Palais Royal.
1724 M. le Duc de Bourbon, en ſon Hôtel, rue de Condé.
1734 M. le Maréchal de Coigny, Place de Vendôme.

Officiers de l'Ordre Royal & Militaire de S. Louis.

M. Le Comte d'Argenſon, *Chancelier-Garde des Sceaux de l'Ordre*, rue des Bons-Enfans.
M. Bernard, Maître des Requêtes, *Prevôt & Maître des Cérémonies*, rue Notre-Dame des Victoires.
M. de Bernage de Saint-Maurice, Intendant en Languedoc, *Sécretaire Général & Greffier*, rue des SS. Peres, Faub. S. Germ.
} *Grands-Croix.*

M. Darras, *Intendant*, rue S. Martin, près S. Julien.

Mrs { De Sauroy, rue Charlot, au Marais,
De la Jonchere, rue St Honoré,
De la Tuilerie, Pl. de Louis le Grand,
} *Tréſoriers.*

Mrs { Freſnier, au Palais Royal,
Surgis, rue du Mail,
Kerdrain, rue neuve des petits Champs,
} *Contrôleurs.*

Mrs { . . . . . *Aumônier.*
. . . . . *Receveur-Agent.*
Le Vaſſeur, *Garde des Archives*, à Verſailles.

Mrs { Coche, *Herault*,
Marais, *Herault*,
} au Palais Royal.

Bert, *Scelleur*, rue des Bons-Enfans.
Corbon, *Avertiſſeur*, rue de Cléry.

Digitized by Google

Ordres Royaux, Militaires, & Hospitaliers de Notre-Dame du Mont-Carmel, & de S. Lazare de Jerusalem.

LE ROY, Souverain Chef, Fondateur, & Protecteur.

Mgr. LE DUC D'ORLEANS, *Grand-Maître & Chef Général de tout l'Ordre.*

Grands Officiers.

M. Bosc, *Chancelier & Garde des Sceaux*, à l'Abbaye S. Victor.
M. Bontemps, *Prevôt & Maître des Cérémonies*, aux Tuileries.
M. Breget, *Trésorier Général*, rue S. Victor.
M. Delorme, *Greffier & Secretaire Général*, rue neuve Sᵗ Augustin.

} *Commandeurs.*

Autres Officiers.

Mʳˢ Savin, Avocat, *Agent des Affaires*, chez M. Bosc.
Guiblet, *Généalogiste*, rue de Richelieu, à l'Hôtel de la Bibliothéque du Roy.

Heraut Roy d'Armes.

Le Sʳ Pezey, Frere servant d'Armes, *Peintre & Garde Armorial de l'Ordre*, rue des Fontaines, près le Temple.

Pellerin, rue de Bourbon, à l'Hôtel de Dangeau,
Odinelle, chez M. Bosc, Chancelier de l'Ordre,

} *Huissiers.*

MINISTRES DU ROY,

Dans les Pays Etrangers.

M. Le Duc de Saint-Aignan, Ambassadeur Extraordinaire du Roy *à Rome.*
M. de Villeneuve, Ambassadeur Extraordinaire *à la Porte.*
M. le Comte de Vaulgrenant, Ambassadeur Extraordinire *en Espagne.*
M. le Marquis de Puyzieulx, Ambassadeur auprès du Roy *des deux Siciles.*
M. le Marquis de Bonnac, Ambassadeur *en Suisse.*
M. le Marquis de Senecterre, Ambassadeur auprès du Roy *de Sardaigne.*
M. le Comte de Froullay, Ambassadeur *à Venise.*
M. le Marquis de Fenelon, Ambassadeur *en Hollande.*
M. le Marquis Monti, Ambassadeur près le Roy & la République *de Pologne.*

Digitized by Google

M. le Comte de Casteja, Ambassadeur *en Suéde.*
M. Poussin, Envoyé Extraordinaire *en Basse Allemagne.*
M. de Campredon, Envoyé Extraordinaire à *Genes.*
M. de Chavigny, Ministre du Roy *en Angleterre.*
M. le Marquis de la Chetardie, Ministre du Roy auprés du *Roy de Prusse.*
M. le Comte Lorenzi, Chargé des Affaires du Roy auprés du Grand Duc de *Toscane.*
M. de Jonville, Chargé des Affaires du Roy *à Bruxelles.*
M. de la Closure, Résident pour le Roy *à Geneve.*

MINISTRES DES COURS ETRANGERES, *En France.*

M. Delci, Archevêque de Rodes, *Nonce du Pape*
M. le Comte de Waldegrave, Ambassadeur Extraordinaire & Plénipotentiaire du *Roy d'Angleterre.*
M. le Commandeur Solar, Ambassadeur du *Roy de Sardaigne.*
M. Zeno, Ambassadeur de *Venise.*
M. Vanhoey, Ambassadeur des Etats Généraux des *Provinces-Unies.*
M. le Bailly de Mesmes, Ambassadeur de la Religion de *Malte.*
M. le Comte de Schulembourg, Envoyé Extraordinaire du Roy de *Dannemarck.*
M. le Marquis de Stainville, Envoyé Extraordinaire du *Duc de Lorraine.*
M. le Chambrier, Ministre du *Roy de Prusse.*
M. de Grevenbroch, Chargé des Affaires de l'*Electeur Palatin.*
M. l'Abbé Franquini, Chargé des Affaires du *Grand Duc de Toscane.*
M. Sorba, Ministre de la *République de Genes.*
M. le Chevalier Borio, Chargé des Affaires du *Duc de Guastalle.*
M. Boehmer, Chargé des Affaires du *Landgrave de Hesse.*
M. le Chevalier de Goer, Résident du *Prince de Liége.*
M. Theluſſon, Chargé des Affaires de *Geneve.*
M. Courchetet, Agent des *Villes Anséatiques.*

GOUVERNEURS ET LIEUTENANS GE'NERAUX DES PROVINCES DU ROYAUME.

Gouverneurs. — *Lieutenans Généraux.*

PARIS, Ville, Prevôté & Vicomté.

1704 M. Le Duc de Treſmes. — M. le Marquis de Bretonvilliers, *Lieutenant de Roy.*

1723 M. le Duc de Geſvres, *en ſurvivance.*

Iſle de France.

1719 M. le Comte d'Evreux. — M. le Comte de Buron.

Picardie & Artois.

Baſſe Picardie.

1692 M. le Duc d'Elbeuf. — M. le Duc de Charoſt.

1716 M. le Prince Charles de Lorraine, *en ſurvivance.* — M. le Duc de Bethune, *en ſurvivance.*

Haute Picardie.

M. le Comte de Solre.

Artois.

M. le Prince d'Iſenghien.

Champagne & Brie.

Bailliage de Reims.

1704 M. le Prince de Rohan. — M. le Comte de Joyeuſe.

Bailliage de Vitry & de Chaumont.

M. le Comte de Choiſeul.

Langres, Troies, & Sens.

M. le Marquis d'Argenteuil.

Brie Champenoiſe.

M. le Marquis de Segur.

Boulonnois.

1724 M. le Duc d'Humieres. — M. Conty de la Pierre.

Duché & Comté de Bourgogne.

Dijon, Bar-ſur-Seine, Auxonne.

M. le Comte de Tavannes.

Châlons & Châlonnois.

M. le Marquis de Beringhen.

Mâcon & Mâconnois.

1710 M. le Duc de Bourbon. — M. le Vicomte de Tavannes.

Auxerrois & Auxois.

M. le Comte de Tavannes.

Charolois.

M. le Comte de Choin.

Breſſe, Bugey, Valromey, & Gex.

M. le Marquis de Laſſay.

Digitized by Google

Gouverneurs. *Lieutenans Généraux.*

Dauphiné.

1719 M. le Duc d'Orleans. M. le Comte de Saffenage.

Pays & Comté de Provence.

1734 M. le Duc de Villars. — M. le Marquis de Brancas. / M. de Forcalquier son fils, *en survivance.*

Languedoc.

1682 M. le Duc du Maine. — *Haut Languedoc.* M. le Marquis de Maillebois.
1712 M. le Prince de Dombes, *en survivance de 32.* — *Bas Languedoc.* M. le Marquis de Prie. *Les Sevennes, Givaudan, Velay, & Vivarets.* M. le Marquis de la Fare.

Foix, Donezan & Andore.

1711 M. le Marquis de Segur. M. le Marquis de Bonnac.

Navarre & Bearn.

1715 M. le Duc de Grammont. M. le Marquis de Souvré.

Guyenne.

1712 M. le Comte d'Eu. — *Haute Guyenne.* M. le Comte de Lautrec. *Basse Guyenne.* M. le Marquis de Bonnelles.

Saintonge & Angoumois.

1693 M. le Duc d'Uzès.
1720 M. le Duc de Crussol, *en survivance.* — M. le Comte de Jonsac.

La Rochelle & Pays d'Aulnix.

1710 M. le Comte de Matignon. M. de Guiry.

Poitou.

1716 M. le Prince de Conty. — *Haut Poitou.* M. le Marquis de Verac. *Bas Poitou.* M. le Marquis de la Carte.

Bretagne.

1695 M. le Comte de Toulouse. — *Haute Bretagne.* M. le Comte de Châteaurenaud. *Nantes & Comté Nantois.* M. le Maréchal Duc d'Estrées.

Digitized by Google

Gouverneurs. Lieutenans Généraux.

Normandie.

1726 M. le Duc de Luxembourg. — Haute Normandie. M. le Marquis de Beuvron. Basse Normandie. M. le Duc de Valentinois.

Le Havre de Grace.

1719 M. le Duc de S. Aignan. — M. le Duc de Valentinois.

Maine, Laval, & Perche.

1715 M. le Marquis de Fervaques. — M. le Comte de Tessé.

Orleannois.

1707 M. le Duc d'Antin. mort 29 juin 1736. — Orleannois. M. de la Lande. Beauce, & Pays Chartrain. M. le Comte de Denonville. Le Blésois. M. Dodun.

Nivernois.

1717 M. le Duc de Nevers. — M. le Marquis de Vieubourg.

Bourbonnois.

1696 M. le Duc de la Valliere. M. le Duc de Vaujour, en survivance. — M. le Marquis de Levy.

Lyonnois, Foreſt, & Beaujollois.

1734 M. le Duc de Villeroy. — M. le Marquis de Villeroy.

Auvergne.

1728 M. le Prince de Bouillon. — Haute Auvergne. M. le Marquis de Lignerac. Basse Auvergne. M. le Marquis de Bouzols.

Haut & Bas Limouſin.

173. M. — M. le Comte d'Eſcars.

Haute & Baſſe Marche.

1711 M. le Maquis de Saint-Germain-Beaupré. — M. le Marquis de Marlaurens.

Haut & Bas Berry.

mort vers 1726. 1715 M. le Marq. d'Arpajon. — M. le Comte de Seignelay.

Touraine.

1719 M. le Comte de Charolois. — M. le Comte de Razilly.

Gouv-

Digitized by Google

Anjou.

1718 M. le Prince de Lambesc. M. le Comte de Maulevrier.

Saumur & Saumurois.

1715 M. le Comte d'Aubigné. M. le Comte de Maulévrier.

Flandre Françoise & le Hainault.

1711 M. le Duc de Boufflers. M. le Maréchal de Montmorency.

Mets & Pays Messin.

1733 M. le Comte de Belisle. M. Foez de Châteaubrehain.

Verdunois.

1732 M. le Marquis de Goesbriant. M. Durey de Sauroy de Martigny.

Toulois.

1714 M. le Marquis de Crecy. M. le Comte d'Eschenay.

Sedan, Donchery, & Pays en dépendant.

1725 M. le Maréch. de Coigny. M. de Trorozet.

Haute & basse Alsace.

1713 M. le Maréch. du Bourg. M. le Marquis d'Antin.

Franche-Comté.

1728 M. le Duc de Tallard. M. le Duc de Randan.

Comté de Roussillon.

1768 M. le Maréch. de Noailles. M. le Marquis de Caylus, *mort 1. avril 36.*

Gouvernement de l'Hôtel Royal des Invalides.

M^rs { LE Chevalier de Ganges, *Gouverneur.*
Le Chevalier de Saint-André, *Lieutenant de Roy.*
De Varenne, *Major.*
De Saint-Martin, *premier Aide-Major.*

Digitized by Google

MAISON DU ROY.

CHAPELLE.

M. Le Cardinal de Rohan, *Grand Aumônier.*
M. Henry Oſwald de la Tour d'Auvergne, Archevêque de Vienne, *Premier Aumônier.*
M. de Vaureal, Evêq. de Rennes, *Maître de la Chapelle-Muſique.*
M. de Coſnac, Evêque & Comte de Die, *Maître de l'Oratoire.*
Le P. de Linieres, Jéſuite, *Confeſſeur.*

Grand-Maître.

M. le Duc de Bourbon.

Grand Chambellan.

M. le Duc de Bouillon.

Premiers Gentilshommes de la Chambre.

M. le Duc de Mortemart. M. le Duc de la Tremoille.
M. le Duc de Geſvres. M. le Duc d'Aumont.

Grand-Maître de la Garderobe.

M. le Duc de la Rochefoucauld.

Capitaines des Gardes du Corps.

M. le Maréchal Duc de Noailles. *Quartier de Janvier.*
M. le Duc de Villeroy. *Juillet.*
M. le Duc de Charoſt-Bethune. *Avril.*
M. le Duc d'Harcourt. *Octobre.*

Capitaine-Lieutenant des Gendarmes de la Garde.

M. le Prince de Soubiſe.

Capitaine-Lieutenant des Chevaux-Légers de la Garde.

M. le Duc de Picquiny. 1736.

Capitaine-Lieutenant de la premiere Compagnie des Mouſquetaires de la Garde.

M. le Comte d'Avejan.

Capitaine-Lieutenant de la ſeconde Compagnie des Mouſquetaires de la Garde.

M. le Comte de Montboiſſier.

Grand Ecuyer.

M. le Prince Charles de Lorraine.

Premier Ecuyer.

M. le Marquis de Beringhen.

Grand Véneur.

M. le Comte de Toulouſe.

M. le Marquis de Dreux, *Grand-Maître des Cérémonies.*
M. des Granges, *Maître des Cérémonies.*

* On n'a pas prétendu décider du rang ni de la preſéance.

Digitized by Google

MAISON DE LA REINE.

Surintendante.

SOn Alteſſe Séréniſſime Mademoiſelle DE CLERMONT.

Dame d'Honneur, Madame la Ducheſſe de Luynes. dep. 1735.

Dame d'Atours, Madame la Ducheſſe de Mazarin.

Dames du Palais,
- Madame la Ducheſſe de Bethune.
- Madame la Princeſſe de Chalais.
- Madame la Ducheſſe d'Epernon.
- Madame la Ducheſſe de Biron. cy dt duchesse de gontaut
- Madame la Princeſſe de Montauban. 1729.
- Madame la Ducheſſe de Boufflers. 1734.
- Madame la Ducheſſe de Villars. 1727.
- Madame la Marquiſe de Rupelmonde.
- Madame la Comteſſe de Merode.
- Madame la Marquiſe de Matignon.
- Madame la Marquiſe de Renel. 1728
- Madame la Marquiſe de Mailly. 1729.

CHAPELLE.

M. le Cardinal de Fleury, Miniſtre d'Etat, *Grand Aumônier.*

M. de Tavannes, Archevêque de Rouen, *Premier Aumônier.*

M. l'Abbé de Saint-Aulaire, *Aumônier ordinaire.* dep. 35 cy dt dy lieu.

Mrs les Abbez de Chevrieres, de Pontac, de Sainte-Hermine, & d'Alegre, *Aumôniers de quartier.*

M. l'Abbé le Rouge, *Chapelain ordinaire.*

Mrs les Abbez de Vouë, Broſſeau, Borſat, & d'Oſtein, *Chapelains de quartier.*

Chevalier d'Honneur.

M. le Marquis de Nangis, Lieutenant Gén. des Armées du Roy.

Premier Ecuyer.

M. le Marquis de Teſſé, Colonel du Régim. d'Infant. de la Reine. dep. 35.

Chancelier.

M. le Marquis de Breteuil, Commandeur des Ordres du Roy, ci-devant Sécretaire d'Etat au Département de la Guerre.

Premier Maître d'Hôtel.

M. le Marquis de Chalmazel. dep. 35. Brig.

M. Fournier, *Maître d'Hôtel ordinaire.*

Surintendant des Finances, Domaines, & Affaires.

M. Bernard, Maître des Requêtes.

Digitized by Google

M. de Brousſoré, & M. Roſſignol de Balagny, Conſeillers au Parlement.

Maître de la Garderobe, M. Ycard, Sécretaire du Roy.
Procureur Général, M. Menard.
Avocat Général, M. Tartarin.
Intendant de la Maiſon & Général des Finances, M. Lambert.
Tréſorier, M. le Febvre.
Sécretaire ordinaire, M. Girard.
Maîtres des Requêtes, Mrs Raudot, Boſchet, Briſſart, & le Sachey.
Sécretaires du Conſeil, Mrs Maupin & Chevalier.
Garde des Livres, Etats, & Papiers, M. Bernage de Saint-Illiers.
Sécretaire Interprete, M. Compagnol.
Agent d'Affaires, M. de Lair, rue de Grenelle, à l'Hôtel de Villars.
Mrs Prevoſt, *Chauffe-Cire.* Baſtien, *Huiſſier.*

Gouverneur de MONSEIGNEUR LE DAUPHIN.

M. Le Comte de Châtillon, Chevalier des Ordres du Roy, Lieutenant Général des Armées de Sa Majeſté.

Sous-Gouverneurs. M. le Comte de Polaſtron, Maréchal des Camps & Armées du Roy. M. le Comte de Muy, Directeur Général des Oeconomats.

Gentilshommes de la Manche. M. le Marquis de Puiguion. M. le Chevalier de Créquy.

Précepteur,

M. l'Evêque de Mirepoix.

Conſeil de S. A. R. MADAME *Ducheſſe d'Orleans.*

M. De Machaut, Chevalier Seigneur d'Arnouville, Conſeiller d'Etat ordinaire, *Chef du Conſeil de S. A. R.* rue du grand Chantier.
M. Chomel, Conſeiller au Grand Conſeil, *Sécretaire des Commandemens*, vieille rue du Temple.
M. le Roy, Cloître S. Jean, M. Magueux, Cloître N. Dame, *Conſeillers.*
M. Grandjean, *Tréſorier des Maiſon & Finances*, Pl. de Louis le Gr.
M. Loiſeau, *Agent des Affaires*, Cloître S. Jacques de l'Hopital.
M. Richelet, *Sécretaire du Conſeil*, rue des Bons-Enfans.

Digitized by Google

CONSEIL DE LA MAISON ET FINANCES de Monseigneur le Duc d'Orleans.

Chancelier-Garde des Sceaux, Chef du Conseil, & Surintendant des Maison, Domaines, & Finances.

M. De Voyer de Paulmy, Chevalier, Comte d'Argenson, Conseiller d'Etat, Grand-Croix, & Chancelier-Garde des Sceaux de l'Ordre Royal & Militaire de S. Louis, rue des Bons-Enfans St Honoré.

Premier Conseiller.

M. Baille, rue de Richelieu. *Jp. 35.*

Sécretaires des Commandemens & du Cabinet.

M^rs { L'Abbé Mongaut, rue des Bons-Enfans St Honoré.
Mathas, au Palais Royal.

Intendans des Finances.

M^rs { De Lorme, rue neuve St Auguſt. près les Filles S. Thomas.
Laugeois, rue neuve du Luxembourg, près la Porte St Hon^e

Contrôleur des Finances.

M. de Farcy, rue du Roy de Sicile.

Tréſorier.

M. Palerne de la Madelaine, rue Vivienne.

Conſeillers.

M^rs { Chevalier, Avocat au Parlement, rue S. Thomas du Louv.
Vernier, Procureur au Parlement, Hôtel des Urſins.

Sécretaires du Conſeil, ſervans par Semeſtres.

M^rs { Carſillier, ancien Fermier Général, *Semeſtre de Janvier*, rue Mauconſeil.
Giron, *Semeſtre de Juillet*, rue de Guénégaud.

Audiencier Garde des Rôles de la Chancellerie.

M. Ceſvin, à l'entrée de la rue S. Victor

Chauffe-Cire.

M. Gagne, rue de Richelieu.

Garde des Archives.

M. Danjan, rue de Richelieu, près la Fontaine.

Agens des Affaires.

M^rs { Desfarge, rue des Bons-Enfans St Honoré.
Loiſeau, Avocat au Parlement, Cloitre S. Jacq. de l'Hop.

Huiſſiers ſervans par Semeſtres.

M^rs { Perche, *Semeſtre de Juillet*, rue des Bons-Enfans.
Tourelle, *Semeſtre de Janvier*, rue des Bons-Enfans. *Jp. 35*

Digitized by Google

CONSEILS DU ROY.

CONSEIL D'ETAT.

LE ROY.
M. LE DUC D'ORLEANS, Premier Prince du Sang.
M. le Cardinal de Fleury.
M. le Garde des Sceaux.
M. le Maréchal Duc d'Eſtrées.
M. le Duc d'Antin. mort 2 9bre 36.
M. d'Angervilliers, Secrétaire d'Etat.

Ce Conſeil ſe tient le Dimanche & le Mercredi.

CONSEIL DES DE'PESCHES.

LE ROY.
M. LE DUC D'ORLEANS, Premier Prince du Sang.
M. le Cardinal de Fleury.
M. le Chancelier.
M. le Garde des Sceaux.
M. le Maréchal Duc d'Eſtrées.
M. le Duc de Charoſt, Chef du Conſeil des Finances.
M. le Duc d'Antin. mort 2 9bre 36
M. le Comte de Maurepas, Sécretaire d'Etat.
M. le Comte de Saint-Florentin, Sécretaire d'Etat.
M. d'Angervilliers, Sécretaire d'Etat.
M. Orry, Conſeiller d'Etat, & au Conſeil Royal, Contrôleur Général des Finances.

Ce Conſeil ſe tient le Samedi.

CONSEIL ROYAL DES FINANCES.

LE ROY.
M. LE DUC D'ORLEANS, Premier Prince du Sang.
M. le Cardinal de Fleury.
M. le Chancelier.
M. le Garde des Sceaux.
M. le Duc de Charoſt, Chef du Conſeil des Finances.
M. Fagon, Conſeiller d'Etat ordinaire, & au Conſeil Royal, & Intendant des Finances.
M. de Lamoignon de Courſon, Conſeiller d'Etat ordinaire, & au Conſeil Royal.
M. Orry, Conſeiller d'Etat, & au Conſeil Royal, Contrôleur Général des Finances.

Ce Conſeil ſe tient le Mardi.

Digitized by Google

CONSEIL ROYAL DE COMMERCE.

LE ROY.
M. LE DUC D'ORLEANS, Premier Prince du Sang.
M. le Cardinal de Fleury.
M. le Chancelier.
M. le Garde des Sceaux.
M. Fagon, Conseiller d'Etat ordinaire, & au Conseil Royal, & Intendant des Finances.
M. le Comte de Maurepas, Sécretaire d'Etat.
M. d'Angervilliers, Sécretaire d'Etat.
M. Orry, Conseiller d'Etat, & au Conseil Royal, Contrôleur Général des Finances.

Ce Conseil se tient tous les quinze jours.

DE'PARTEMENS
DE MESSIEURS LES SE'CRETAIRES D'ETAT.

M. LE GARDE DES SCEAUX, *Sécretaire d'Etat.*

Les Affaires Etrangeres, avec toutes les Pensions & Expéditions qui en dépendent. Les Dons & Brevets, autres que des Officiers de Guerre, pour les Provinces de son Département.

PROVINCES ET GÉNÉRALITEZ.

La Guyenne Haute & Basse, ce qui comprend les Intendances de Bordeaux & d'Ausch. Normandie, qui comprend les Généralitez de Rouen, Caen, & Alençon. Champagne, & la partie de la Brie qui dépend de la Généralité de Châlons. La Souveraineté de Sedan. La Ville & Généralité de Lyon. La Généralité d'Ausch. Le Berry.

M. le Comte DE MAUREPAS, *rue de Grenelle, Faub. S. Germ.*

La Maison du Roy. Le Clergé. Les Haras du Royaume. Les Pensions. La Marine. Les Galeres. Le Commerce Maritime. Les Colonies Françoises. Les Dons & Brevets, autres que des Officiers de Guerre ou des Etrangers, pour les Provinces de son Département.

PROVINCES ET GÉNÉRALITEZ.

Paris, qui comprend l'Isle de France, & partie de la Brie. Soissons. Orleans, avec la partie du Perche qui en dépend. Poitou. La Rochelle, qui comprend la Saintonge, le Pays d'Aunis, Brouage, les Isles de Ré & d'Oléron.

Digitized by Google

M. le Comte DE SAINT-FLORENTIN, *rue de Richelieu, vis-à-vis la rue S. Marc.*

Les Affaires générales de la Religion Prétendue Réformée. L'Expédition de la Feuille des Bénéfices. Les Economats. Les Dons & Brevets, autres que des Officiers de Guerre, ou des Etrangers, pour les Provinces de son Département.

PROVINCES ET GÉNÉRALITEZ.

Le Languedoc Haut & Bas, & la Généralité de Montauban. Provence. Bourgogne, Bresse, Bugey, Valromey, & Gex. Bretagne. Le Comté de Foix. Picardie & Boulonnois. La Généralité de Tours. L'Auvergne, qui comprend la Généralité de Riom. La Généralité de Moulins, qui comprend le Bourbonnois, le Nivernois, & la Haute Marche. Limoges, qui comprend l'Angoumois & la Basse Marche. Navarre, Béarn, Bigorre, & Nebouzan.

M. D'ANGERVILLIERS, *rue de l'Université.*

La Guerre. Le Taillon. Les Maréchaussées. L'Artillerie. Les Pensions, Dons, & Brevets des Gens de Guerre. Tous les États Majors, à l'exception des Gouverneurs Généraux, des Lieutenans Généraux, & des Lieutenans de Roy des Provinces, qui ne sont pas de son Département.

PROVINCES ET GÉNÉRALITEZ.

Les trois Evéchez de Metz, Toul, & Verdun. Le Barrois. L'Artois. La Flandre. Haynault. Alsace. Franche-Comté. Roussillon. Dauphiné.

DE'PARTEMENS de Messieurs les Contrôleur Général, & Intendans des Finances.

ministre d'Etat en 1736.

M. ORRY, *Conseiller d'Etat, & au Conseil Royal, Contrôleur Général des Finances, rue St Antoine.*

Le Trésor Royal. Les Parties Casuelles. La Direction Générale de toutes les Fermes du Roy. Le Clergé. Le Commerce de l'Intérieur du Royaume, & Extérieur par Terre. La Compagnie des Indes, & les différens Commerces maritimes dont elle a le privilége. L'Extraordinaire des Guerres. Pain de Munition & Vivres. L'Artillerie. Les Bâtimens & Maisons Royales. Toutes les Rentes. Les Pays d'Etats. Les Monnoies. Les Parlemens du Royaume, & Cours Supérieures. Ponts & Chaussées. Turcies & Levées. Barrage & Pavé de Paris. Les Manufactures. Les Octrois des Villes. Les dettes des Communautez. Les Ligues Suisses.

Digitized by Google

M. FAGON, *Intendant des Finances, rue neuve des petits Champs.*

Les Gabelles de France. Celles du Lyonnois, Provence, Dauphiné, Languedoc, & autres. Les Cinq Groſſes Fermes. Les Rentes. Les Etats des Fermes. Les Etats des Finances de Provence & de Bretagne.

M. D'ORMESSON, *Intendant des Finances, Place Royale.*

Les Tailles & le Taillon. La Capitation. Les Impoſitions des Provinces de Flandres, de Franche-Comté, & d'Alſace. Le Dixiéme de Retenue. Les Etapes. Les Etats des Finances des Pays d'Election. Le Clergé. Les Poudres & Salpêtres. Les Détails des Ponts & Chauſſées. L'Extraordinaire des Guerres. Les Etats des Finances de Bourgogne.

M. DE BAUDRY, *Intendant des Finances, rue de l'Egoût, près la rue de l'Echarpe, au Marais.*

Les Eaux & Forêts. Les Etats des Bois. La Ferme des Droits établis. La Ferme des Huiles. Les Chambres des Comptes. Les debets à la pourſuite du Contrôleur des Bons d'Etats du Conſeil. Les Etats des Finances d'Artois. La Ferme des Poſtes.

M. LE PELLETIER DE LA HOUSSAYE, *Intendant des Fin. rue du Bacq, près les Convaleſcens.*

Les Ligues Suiſſes. Le Grand Conſeil. Les Cours des Aydes Amortiſſemens, Francs-Fiefs, & nouveaux Acquêts. Les Octrois des Villes. Les dettes des Communautez. La Ferme des Impôts & Billots de Bretagne. Les Reſtes de la Ferme du Tabac. Les Bureaux des Finances. Les Etats des Finances des Généralitez de Toulouſe & Montpellier.

M. AMELOT DE CHAILLOU, *Intendant des Finances, rue du grand Chantier.*

Les Aydes & Droits y joints. Les Droits de Contrôle des Actes des Notaires, Inſinuations, & Centiéme Denier. Les Droits de petits Scels. Le Contrôle des Exploits. La Ferme des Suifs. Détail de l'Exécution de la Declaration concernant les Mendians, & tout ce qui concerne l'Adminiſtration des Hopitaux. Les Etats des Finances de Navarre & Bearn.

M. TRUDAINE, *Intendant des Finances, rue des vieilles Audriettes.*

Les Domaines & les Etats du Domaine. Les Fermes des Greffes. Les Parlemens. Le Domaine d'Occident.

Digitized by Google

Départemens de Messieurs les Intendans du Commerce, pour le Commerce de l'Intérieur du Royaume, & Extérieur par Terre.

M. ORRY, *Conseiller d'Etat, & au Conseil Royal, Contrôleur Général des Finances, rue St Antoine.*

M. ROUILLÉ, *rue des Poulies*

La Flandre. Le Hainault. Le Lyonnois, Forest, & Baujolois. Le Roussillon. Le Languedoc. La Provence. Le Dauphiné. Le Commerce de Savoie & du Piémont, le Commerce d'Italie, & le Commerce d'Espagne.

M. DOUBLET DE PERSAN, *Place Royale.*

La Généralité d'Orleans. La Généralité de Bourges. La Généralité de Moulins, & le Bourbonnois. La Généralité de Limoges. L'Auvergne. La Bourgogne, Duché & Comté. La Bresse. L'Alsace. Les 3 Evéchez. Le Commerce de Geneve & de Suisse.

M. ANISSON DE HAUTEROCHE, *rue neuve St Augustin.*

La Généralité de Paris, à l'exception de la Ville. La Province de Normandie, qui contient les Généralitez de Rouen, Caen, & Alençon. La Bretagne. La Picardie & l'Artois. La Généralité de Soissons. La Champagne. La Province du Maine.

M. MÉGRET DE SERILLY, *rue St Honoré, vis-à-vis les Cap.*

La Généralité de Tours. Le Poitou. La Généralité de la Rochelle. La Généralité de Bordeaux. La Généralité de Montauban. La Généralité d'Ausch. Le Bearn. Le Commerce d'Allemagne. Le Commerce de Lorraine, & des Pays de Cologne, Tréves, & Mayence. Le Commerce de la Flandre Espagnole, & du Pays de Liége.

Pour le Commerce Extérieur & Maritime.

M. le Comte DE MAUREPAS, *Secretaire d'Etat, ayant le Département de la Marine, rue de Grenelle, près la rue du Bacq.*

Les Isles Françoises de l'Amérique, & tout ce qui regarde l'Amérique. La Pêche de la Molue. Le Commerce de la Mer Méditerranée; ce qui comprend les Echelles du Levant, & tous les Etats du Grand Seigneur, la Barbarie, les côtes d'Italie, & les côtes d'Espagne dans la Mer Méditerranée. Le Commerce de la Hollande, le Commerce d'Angleterre, Ecosse, & Irlande. La Pêche du Hareng. Le Commerce de Suéde, Dannemark, Hambourg, Dantzik, & autres Pays du Nord dans la Mer Baltique. La Pêche de la Baleine. Le Commerce de Russie.

Digitized by Google

CONSEIL D'ETAT.

1717 MEssire HENRY FRANÇOIS DAGUESSEAU, Chevalier, *Chancelier.*

1727 Messire GERMAIN LOUIS CHAUVELIN, Chevalier, *Garde des Sceaux de France.*

CONSEILLERS D'ETAT ORDINAIRES & Semestres, suivant l'ordre de leur Réception & Séance au Conseil.

1701 M. L'Abbé Bignon, *ordinaire*, & *Doyen du Conseil*, rue de Richelieu, à l'Hôtel de la Bibliothéque du Roy.

1709 M. Desmaretz de Vaubourg, *ordinaire*, rue S. Paul.

1712 M. l'Abbé de Pomponne, *ordinaire*, rue neuve St Augustin.

1714 M. le Comte du Luc, *ordinaire*, à l'Archevéché.

1714 M. de la Berchere, *ordinaire*, rue des Rosiers, Faubourg S. Germain.

1714 M. Fagon, *ordinaire*, & au Conseil Royal, & Intendant des Finances, rue neuve des petits Champs.

1714 M. le Comte de Maurepas, Sécretaire d'Etat, rue de Grenelle, près la rue du Bacq, Faub. S. Germain.

1716 M. de Lamoignon de Courson, *ordinaire*, & au Conseil Royal, Place Royale.

1717 M. le Guerchoys, *ordinaire*, rue St André des Arcs.

1718 M. Berryer de la Ferriere, *ordinaire*, Doyen des Doyens des Maîtres des Requêtes, rue neuve Ste Géneviéve.

1720 M. de Voyer d'Argenson, *ordinaire*, rue de Vendôme.

1720 M. de Machault, *ordinaire*, rue du grand Chantier.

1720 M. Bauyn d'Angervilliers, Ministre & Sécretaire d'Etat, rue de l'Université, Faub. S. Germain.

1721 M. Méliand, *ordinaire*, rue S. Louis, au Marais.

1721 M. le Febvre d'Ormesson, *ordinaire*, & Intendant des Finances, Place Royale.

1721 M. de Harlay, *ordinaire*, & Intendant de la Généralité de Paris, rue Portefoin, au Marais.

1721 M. de Gaumont, *ordinaire*, & Conseiller d'Honneur au Parment, rue neuve S. Paul.

1722 M. Guynet, *ordinaire*, rue de la Perle, au Marais.

1722 M. l'Abbé de Ravannes, *ordinaire*, au Louvre.

1722 M. Tachereau de Baudry, Intendant des Finances, rue de l'Egoût, près la rue de l'Echarpe, au Marais.

1722 M. le Pelletier de la Houssaye, Intendant des Finances, rue du Bacq, près les Convalescens.

Digitized by Google

1723 M. Feydeau de Brou, *Semeſtre de Juillet*, & Intendant en Alſace.

1723 M. le Comte de Saint-Florentin, Sécretaire d'Etat, rue de Richelieu, vis-à-vis la rue S. Marc.

1723 M. de Fortia, *Semeſtre de Janvier*, & Conſeiller d'Honneur au Parlement, rue de Vaugirard, près la rue Pot-de-fer.

1723 M. Chauvelin, *Semeſtre de Janvier*, rue Charlot, au Marais.

1723 M. de la Briffe, *Semeſtre de Juillet*, & Intendant à Dijon.

1723 M. d'Argenſon, *Semeſtre de Janvier*, & Chancelier de l'Ordre de S. Louis, rue des Bons-Enfans.

1726 M. Amelot de Chaillou, Intendant des Finances, rue du grand Chantier.

1727 M. le Marquis de Bonnac, *ordinaire*, & Ambaſſadeur en Suiſſe.

1729 M. Dagueſſeau, *Semeſtre de Juillet*, Place de Louis le Grand.

1730 M. Leſcalopier, *Semeſtre de Janvier*, Place Royale.

1730 M. Orry, *Semeſtre de Janvier*, & Conſeiller au Conſeil Royal, Contrôleur Général des Finances, rue St Antoine, à l'Hôtel de Beauvais.

1730 M. Herault, *Semeſtre de Janvier*, & Lieutenant Général de Police, rue Ste Avoie, à l'Hôtel de Beauvilliers.

1731 M. Jubert de Bouville, *Semeſtre de Juillet*, rue du Temple, près le Boulevart.

1734 M. de Bernage de Saint-Maurice, *Semeſtre de Juillet*, Intendant en Languedoc.

1734 M. Dagueſſeau de Freſne, *Semeſtre de Juillet*, Place de Louis le Grand.

1734 M. Trudaine, Intendant des Finances, rue des vieilles Audriettes.

1735 M. le Comte Cereſte Brancas, *ordinaire*, rue de la Planche, Faub. S. Germain.

BUREAUX

De Meſſieurs les Conſeillers d'Etat, pour la communication des Inſtances des Parties.

I. BUREAU de Parties & de caſſations.

MESSIEURS,

Fagon.
De Lamoignon de Courſon.
Le Guerchoys.
De Machault.
De Harlay.
De Gaumont.
De Fortia.
D'Argenſon, Chancelier de l'Ordre S. Louis.
Dagueſſeau.

Digitized by Google

II. BUREAU de Parties.

MESSIEURS,

De Lamoignon de Courſon.
Le Guerchoys.
De Voyer d'Argenſon.
De Gaumont. *Ap. 36*
Guynet.
De Fortia.
Dagueſſeau.
Leſcalopier.

III. BUREAU de Parties.

MESSIEURS,

L'Abbé de Pomponne.
De la Berchere.
Le Guerchoys.
De Machault.
Méliand.
Guynet.
De Fortia.
Chauvelin.
D'Argenſon, Chancelier de l'Ordre S. Louis.
Leſcalopier.
Dagueſſeau de Freſne. *Ap. 35.*

IV. BUREAU de Parties.

MESSIEURS,

De la Berchere.
Le Guerchoys.
Méliand.
De Gaumont. *Ap. 35.*
Chauvelin.
D'Argenſon, Chancelier de l'Ordre de S. Louis.
Leſcalopier.
De Bouville.
Dagueſſeau de Freſne. *Ap. 35.*

V. BUREAU, pour les Affaires Eccléſiaſtiques.

MESSIEURS,

L'Abbé Bignon, Doyen du Conſeil.
L'Abbé de Pomponne.
Le Guerchoys.
De Voyer d'Argenſon.
De Machault.
De Fortia.
Dagueſſeau.
Herault.

CONSEIL DES PRISES.

M. le Comte de Toulouſe, Amiral de France.

M.rs
- Fagon, Conſeiller d'Etat ordinaire, & au Conſeil Royal, & Intendant des Finances.
- De Maurepas, Sécretaire d'Etat ayant le Département de la Marine.
- De Lamoignon de Courſon, Conſeiller d'Etat ordinaire, & au Conſeil Royal.
- De Machault, Conſeiller d'Etat ordinaire.
- De Harlay, Conſeiller d'Etat ordinaire, & Intendant de la Généralité de Paris.
- Chauvelin, Conſeiller d'Etat.
- D'Argenſon, Conſeiller d'Etat, & Chanc. de l'Ord. S. Louis.
- Dagueſſeau de Freſne, Conſeiller d'Etat.

Maîtres des Requêtes, Meſſieurs,

Rouillé, Intendant du Comm.
Maboul.
Chopin d'Arnouville.
Orry de Fulvy.

M. Lenfant, Sécretaire Général de la Marine, *ayant ſéance & voix délibérative*, Hôtel de Toulouſe.

Le Sr de la Corbiniere, *Greffier*, à Verſailles.

Digitized by Google

BUREAU pour l'éxamen des demandes en caſſation des Jugemens de Compétence rendus en faveur des Prevôts des Maréchaux, ou des Siéges Préſidiaux.

Mrs
- Fagon, Conſeiller d'Etat ordinaire, & au Conſeil Royal, & Intendant des Finances.
- Le Guerchoys, Conſeiller d'Etat ordinaire.
- Méliand, Conſeiller d'Etat ordinaire.
- De Machault, Conſeiller d'Etat ordinaire.
- De Harlay, Conſeiller d'Etat ordinaire, & Intendant de la Généralité de Paris.
- De Fortia, Conſeiller d'Etat, & Conſ. d'Honn. au Parlem.
- D'Argenſon, Conſeiller d'Etat, & Chancelier de l'Ordre de S. Louis.
- Dagueſſeau, Conſeiller d'Etat.
- Leſcalopier, Conſeiller d'Etat.

M. Barentin, Maître des Requêtes, *Procureur Général.*

BUREAU des Poſtes & Meſſageries.

Mrs
- De la Berchere, Conſeiller d'Etat ordinaire.
- Fagon, Conſeiller d'Etat ordinaire, & au Conſeil Royal, & Intendant des Finances.
- De Lamoignon de Courſon, Conſeiller d'Etat ordinaire, & au Conſeil Royal.
- Le Guerchoys, Conſeiller d'Etat ordinaire.
- De Baudry, Conſeiller d'Etat, Intendant des Finances.

Maîtres des Requêtes, Meſſieurs,

De Maupeou d'Ableges. — De Caumartin.
Bernard.

Paſſelaigue, *Greffier*, rue S. Pierre, quartier Montmartre.

BUREAU pour les Affaires de Chancellerie & Librairie.

Mrs
- D'Argenſon, Conſeiller d'Etat, & Chancelier de l'Ordre S. Louis.
- Herault, Conſeiller d'Etat, & Lieuten. Général de Police.

Maîtres des Requêtes, Meſſieurs,

De Barillon de Morangis. — Maboul.
Rouillé, Intendant du Comm. — Chopin d'Arnouville.
De la Vigerie. — De Lamoignon de Montrevault.
De Caumartin.

Digitized by Google

BUREAUX

De Messieurs les Commissaires du Conseil, pour les Commissions ordinaires des Finances.

M. le Chancelier. M. le Garde des Sceaux.

MESSIEURS *de la Direction des Finances.*

LE Duc de Charost, Pair de France, Chef du Conseil des Finances.
Desmaretz de Vaubourg, Conseiller d'Etat ordinaire.
De la Berchere, Conseiller d'Etat ordinaire.
Fagon, Conseiller d'Etat ordinaire, & au Conseil Royal, & Intendant des Finances.
De Lamoignon de Courson, Conseiller d'Etat ordinaire, & au Conseil Royal.
Le Guerchoys, Conseiller d'Etat ordinaire.
De Voyer d'Argenson, Conseiller d'Etat ordinaire.
De Machault, Conseiller d'Etat ordinaire.
Méliand, Conseiller d'Etat ordinaire.
D'Ormesson, Conseiller d'Etat ordinaire, & Intend. des Finances.
De Harlay, Conseiller d'Etat ordinaire, & Intendant de la Généralité de Paris.
De Gaumont, Conseiller d'Etat ordinaire, & Conseiller d'Honneur au Parlement.
Guynet, Conseiller d'Etat ordinaire,
De Baudry, Conseiller d'Etat, Intendant des Finances.
Le Pelletier de la Houssaye, Conseiller d'Etat, Int. des Finances.
De Fortia, Conseiller d'Etat, & Conseiller d'Honneur au Parlem.
Chauvelin, Conseiller d'Etat.
D'Argenson, Conseiller d'Etat, & Chancel. de l'Ordre S. Louis.
Amelot de Chaillou, Conseiller d'Etat, Intendant des Finances.
Orry, Conseiller d'Etat, & au Conseil Royal, Contrôleur Général des Finances.
Trudaine, Conseiller d'Etat, Intendant des Finances.

Gruyn, rue d'Orleans, vis-à-vis les Capucins.
Paris de Montmartel, rue des Ballets, près la rue St Antoine.
Gaudion, rue des vieilles Audriettes.
} *Gardes du Trésor Royal.*

BUREAU concernant les affaires des Domaines & Aydes.

MESSIEURS,

Desmaretz de Vaubourg, Conseiller d'Etat ordinaire.
De la Berchere, Conseiller d'Etat ordinaire.
Fagon, Conseiller d'Etat ordinaire, & au Conseil Royal, & Intendant des Finances.

Digitized by Google

De Lamoignon de Courſon, Conſeiller d'Etat ordinaire, & au Conſeil Royal.
Le Guerchoys, Conſeiller d'Etat ordinaire.
De Voyer d'Argenſon, Conſeiller d'Etat ordinaire.
De Machault, Conſeiller d'Etat ordinaire.
Méliand, Conſeiller d'Etat ordinaire.
D'Ormeſſon, Conſeiller d'Etat ordinaire, & Intend. des Finances.
De Gaumont, Conſeiller d'Etat ordinaire, & Conſeiller d'Honneur au Parlement.
Guynet, Conſeiller d'Etat ordinaire.
De Baudry, Conſeiller d'Etat, Intendant des Finances.
Le Pelletier de la Houſſaye, Conſeiller d'Etat, Intend. des Fin.
De Fortia, Conſeiller d'Etat, & Conſeiller d'Honneur au Parlem.
Chauvelin, Conſeiller d'Etat.
Amelot de Chaillou, Conſeiller d'Etat, Intendant des Finances.
Orry, Conſeiller d'Etat, & au Conſeil Royal, Contrôleur Général des Finances.
Trudaine, Conſeiller d'Etat, Intendant des Finances.

Maîtres des Requêtes, Meſſieurs,

De Maupeou d'Ableges. — Orry de Fulvy.
De Caumartin. — Bertier de Sauvigny.
Maboul.

Inſpecteurs Généraux des Domaines.

Mrs { Magueux, Cloître Notre-Dame.
{ Freteau, rue S. Chriſtophe.

BUREAU pour les affaires des Gabelles, cinq Groſſes Fermes, Tailles, & autres affaires des Finances.

MESSIEURS,

Deſmaretz de Vaubourg, Conſeiller d'Etat ordinaire.
De la Berchere, Conſeiller d'Etat ordinaire.
Fagon, Conſeiller d'Etat ordinaire, & au Conſeil Royal, & Intendant des Finances.
De Lamoignon de Courſon, Conſeiller d'Etat ordinaire, & au Conſeil Royal
Le Guerchoys, Conſeiller d'Etat ordinaire.
De Machault, Conſeiller d'Etat ordinaire.
Méliand, Conſeiller d'Etat ordinaire.
D'Ormeſſon, Conſeiller d'Etat ordinaire, & Intendant des Fin.
De Harlay, Conſeiller d'Etat ordinaire, & Intendant de la Généralité de Paris.
De Gaumont, Conſeiller d'Etat ordinaire, & Conſeiller d'Honneur au Parlement.
Guynet, Conſeiller d'Etat ordinaire.
De Baudry, Conſeiller d'Etat, Intendant des Finances.

Le

Le Pelletier de la Houſſaye, Conſeiller d'Etat, Intend. des Fin.
Chauvelin, Conſeiller d'Etat.
D'Argenſon, Conſeiller d'Etat, & Chancel. de l'Ordre S. Louis.
Amelot de Chaillou, Conſeiller d'Etat, Intendant des Finances.
Orry, Conſeiller d'Etat, & au Conſeil Royal, Contrôleur Général des Finances.
Trudaine, Conſeiller d'Etat, Intendant des Finances.

Maîtres des Requêtes, Meſſieurs,

De Barillon de Morangis. Orry de Fulvy.
De Maupeou d'Ableges.

Huiſſiers ordinaires des Conſeils d'Etat & Privé du Roy.

1696 DE la Ruelle, *Doyen*, rue Baillette, près la Monnoie.
1705 Hanel, rue Greneta.
1713 De Seignerolle, rue de Sorbonne.
1717 Duvaulx, rue Mauconſeil.
1718 Germain, rue S. Benoît, près l'Abbaye S. Germ. des Prez.
1719 De Brye, rue des Prouvaires, près S^t Euſtache.
1723 Briſſet, rue des deux Boules, près le Chevalier du Guet.
1727 Macé, rue la Tiſſéranderie.
1728 Du Cheſne, rue Comteſſe d'Artois.
1732 Pinchon, rue de l'Arbreſec, au Bureau des Huiſſiers du Conſeil.

Leur Bureau eſt rue de l'Arbreſec, près la rue Baillette.

Dépôt des anciennes Minutes du Conſeil des Finances, & Commiſſions extraordinaires.

Ce Dépôt eſt au Château du vieux Louvre.

Dépoſitaires.

M^rs { Le Févre, Conſeiller d'Honneur au Bureau des Finances & Chambre du Domaine, rue des Maſſons.
Arrault, Cloître N. Dame.

Thurot, Cloître S. Benoît.

COMMISSIONS Extraordinaires du Conſeil.

I. BUREAU. Pour les Affaires du Commerce.

MESSIEURS,

FAgon, Conſeiller d'Etat ordinaire, & au Conſeil Royal, & Intendant des Finances.
Le Comte de Maurepas, Sécretaire d'Etat.

Digitized by Google

De Lamoignon de Courſon, Conſeiller d'Etat ordinaire, & au Conſeil Royal.
De Machault, Conſeiller d'Etat ordinaire.
De Harlay, Conſeiller d'Etat ordinaire, & Intendant de la Généralité de Paris.
Dagueſſeau, Conſeiller d'Etat.
Orry, Conſeiller d'Etat, & ordinaire au Conſeil Royal, Contrôleur Général des Finances.
Herault, Conſeiller d'Etat, & Lieutenant Général de Police.

MESSIEURS,

Rouillé, Maître des Requêtes,
Doublet de Perſan, Maître des Requêtes,
Aniſſon d'Hauteroche, Conſeiller au Parlement, } *& Intend. du Commerce.*
Megret de Serilly, Maître des Requêtes,

Le Sr Pouancey, *Sécretaire*, rue S. Thomas du Louvre.

II. BUREAU. Pour l'Aliénation des Domaines réunis.

MESSIEURS,

Fagon, Conſeiller d'Etat ordinaire, & au Conſeil Royal, & Intendant des Finances.
D'Ormeſſon, Conſeiller d'Etat ordinaire, & Int. des Finances.
De Harlay, Conſeiller d'Etat ordinaire, & Intendant de la Généralité de Paris.
De Baudry, Conſeiller d'Etat, Intendant des Finances.
Le Pelletier de la Houſſaye, Conſeiller d'Etat, Intend. des Fin.
Amelot de Chaillou, Conſeiller d'Etat, Intendant des Finances.
Orry, Conſeiller d'Etat, & ordinaire au Conſeil Royal, Contrôleur Général des Finances.
Trudaine, Conſeiller d'Etat, Intendant des Finances.

Paſſelaigue, *Greffier*, rue S. Pierre, Quartier Montmartre.

III. BUREAU. Pour juger les Procès pendans au Grand Conſeil, & les conteſtations au ſujet des Penſions d'Oblats, ou de religieux Legs attribuez à l'Hôtel Royal des Invalides.

Mrs { D'Angervilliers, Miniſtre & Sécretaire d'Etat.
D'Argenſon, Conſeiller d'Etat, & Chancelier de l'Ordre de S. Louis.
Dagueſſeau de Freſne, Conſeiller d'Etat.

Maîtres des Requêtes, Meſſieurs,

De Caumartin. Rouillé d'Orfeuil.

M. Granet, Avocat au Parlement, *chargé des pourſuites*, rue du Coq S. Jean.
Gromeſnil, *Greffier*, rue neuve des petits Champs, près la Place des Victoires.

Digitized by Google

IV. BUREAU. Pour juger les demandes & conteſtations nées & à naître entre M. l'Archevêque de Paris, & l'Inſpecteur Général du Domaine pour le Roy, tant ſur les Mouvances reſpectivement prétendues dans la Ville de Paris, Faubourgs & environs, que ſur les indemnitez demandées à Sa Majeſté par M. l'Archevêque de Paris.

MM^rs
- De Vaubourg, Conſeiller d'Etat ordinaire.
- De Lamoignon de Courſon, Conſeiller d'Etat ordinaire, & au Conſeil Royal.
- Le Guerchoys, Conſeiller d'Etat ordinaire.
- D'Ormeſſon, Conſeiller d'Etat ordinaire, & Intendant des Finances.
- De Gaumont, Conſeiller d'Etat ordinaire, & Conſeiller d'Honneur au Parlement.

M. Chopin d'Arnouville, Maître des Requêtes.

Thurin, *Greffier*, rue neuve S. Laurent, près le Temple.

V. BUREAU. Pour les Oéconomats & Comptes des Commis à la Régie des Biens des Fugitifs.

MM^rs
- L'Abbé de Pomponne, Conſeiller d'Etat ordinaire.
- Le Guerchoys, Conſeiller d'Etat ordinaire.
- D'Ormeſſon, Conſeiller d'Etat ordinaire, & Intendant des Finances.
- Guynet, Conſeiller d'Etat ordinaire.
- D'Argenſon, Conſeiller d'Etat, & Chancelier de l'Ordre de S. Louis.

Maîtres des Requêtes, Meſſieurs,

Bernard.
De la Vigerie.
De Caumartin.
De Vauvré.
Bertin.
De Barberie de Saint-Conteſt.
Méliand.

M. Pigné, *Procureur Général de la Commiſſion*, rue du Mail.

De Châteauvieux, *Greffier*, rue Hautefeuille, près les Prém.

VI. BUREAU. Pour la repréſentation & examen des Titres des Propriétaires des droits de Péages, Paſſages, Pontonages, Travers, & autres qui ſe perçoivent ſur les Ponts & Chauſſées, Chemins, Rivieres navigables, & Ruiſſeaux y affluans, dans toute l'étendue du Royaume.

ET pour l'examen des Privileges de Paris.

Digitized by Google

Mrs { Fagon, Conseiller d'Etat ordinaire, & au Conseil Royal, & Intendant des Finances.
De Machault, Conseiller d'Etat ordinaire.
De Baudry, Conseiller d'Etat, Intendant des Finances.
De Fortia, Conseiller d'Etat, & Conseiller d'Honneur au Parlement.
Herault, Conseiller d'Etat, & Lieut. Général de Police.
Dagueſſeau de Freſne, Conseiller d'Etat.

Maîtres des Requêtes, Meſſieurs,

Rouillé, Intendant du Comm.
Pariſot de Crugey.
Chopin d'Arnouville.
Berthelot.
De Lamoignon de Montrevault.
De Machault d'Arnouville.
Orry de Fulvy.
Bertier de Sauvigny.

M. Maboul, Maître des Req. & *Proc. Gén. de la Commiſſion.*
Paſſelaigue, *Greffier*, rue S. Pierre, Quartier Montmartre.

VII. BUREAU. Pour juger les appellations des Sentences des Juges-Conſuls du Royaume, concernant les Payemens en Ecritures & Comptes en Banque, & les Requeſtes qui ſont préſentées au Conſeil à ce ſujet. Enſemble pour la reddition des Comptes des Traitez & Affaires extraordinaires.

Mrs { De Lamoignon de Courſon, Conseiller d'Etat ordinaire, & au Conſeil Royal.
De Machault, Conseiller d'Etat ordinaire.
Chauvelin, Conseiller d'Etat.
Herault, Conseiller d'Etat, & Lieut. Général de Police.
Dagueſſeau de Freſne, Conseiller d'Etat.

Maîtres des Requêtes, Meſſieurs,

De Maupeou d'Ableges.
Maboul.
Chopin d'Arnouville.
Bertin.
Orry de Fulvy.
De Barberie de Courteille.

M. Orry de Fulvy, Maître des Requêtes, & *Procureur Général de la Commiſſion pour les Comptes des Traitez & Affaires extraordinaires.*

Paſſelaigue, *Greffier*, rue S. Pierre, Quartier Montmartre.

VIII. BUREAU. Pour juger les conteſtations au ſujet des offres faites en Billets de Banque.

Mrs { De Lamoignon de Courſon, Conseiller d'Etat ordinaire, & au Conſeil Royal.
Le Guerchoys, Conseiller d'Etat ordinaire,

Digitized by Google

Maîtres des Requêtes, Messieurs,

De Barillon de Morangis.
Poncher.
Rouillé, Intendant du Comm.
Doublet de Persan, Intend. du Commerce.
Chopin d'Arnouville.
De Lamoignon de Montrevault.
Orry de Fulvy.

M. Pujol, *Secretaire & Greffier du Conseil Privé*, rue Ste Croix de la Brétonnerie. 7.35.

IX. BUREAU. Pour les affaires des Vivres de Terre & de la Marine, Etapes, Fourages, Lits d'Hôpitaux & de Garnison, & autres discutions y jointes.

Mrs
- D'Ormesson, Conseiller d'Etat ordinaire, & Intendant des Finances.
- Le Pelletier de la Houssaye, Conseiller d'Etat, Intendant des Finances.
- Herault, Conseiller d'Etat, & Lieut. Général de Police.
- Dagueſſeau de Fresne, Conseiller d'Etat.

Maîtres des Requêtes, Messieurs,

De Barillon de Morangis.
De Maupeou d'Ableges.
Rouillé, Intendant du Comm.
De la Vigerie.
Parisot de Crugey.
Chopin d'Arnouville.
Berthelot.
Barentin.
Orry de Fulvy.

Passelegue, *Greffier*, rue S. Pierre, Quartier Montmartre.

X. BUREAU. Pour juger les contestations au sujet des Négociations d'Actions de la Compagnie des Indes, & pour juger les Procès nez & à naître pour raison des Concessions des portions de terre accordées à la Louisiane, par la Compagnie des Indes, & les Associez ausdites Concessions.

Pour la discution des biens de la Maison de Montbazon.

Pour la discution des dettes de M. l'Evêque de Laon, & ses créanciers.

Et pour liquider les finances payées par les Engagistes de la Forest d'Orleans.

Mrs
- De Machault, Conseiller d'Etat ordinaire.
- D'Argenson, Conseiller d'Etat, & Chancelier de l'Ordre de S. Louis.
- Herault, Conseiller d'Etat, & Lieutenant Gén. de Police.

Digitized by Google

Maîtres des Requêtes, Messieurs;

De Maupeou d'Ableges.
Doublet de Persan, Intend. du Commerce.
Regnault.
Maboul.
Chopin d'Arnouville.
De Bouville.
De Vauvré.
Bertin.
De Machault d'Arnouville.
Méliand.
Orry de Fulvy.
Bertier de Sauvigny.

Gromesnil, *Greffier*, rue neuve des petits Champs, près la Place des Victoires.

XI. BUREAU. Pour juger en dernier ressort toutes les demandes & contestations dans lesquelles la Compagnie des Indes sera Partie, & les contestations nées & à naître concernans les Billets provenus des différens Emprunts faits sur des actions de ladite Compagnie.

Mrs { De Fortia, Conseiller d'Etat, & Conseiller d'Honneur au Parlement.
D'Argenson, Conseiller d'Etat, & Chanc. de l'Ord. S. Louis.

Maîtres des Requêtes, Messieurs;

Rouillé, Intendant du Comm.
Chopin d'Arnouville.
Berthelot.
Bertin.
Méliand.
Orry de Fulvy.

Thurin, *Greffier*, rue neuve S. Laurent, près le Temple.

XII. BUREAU. Pour la liquidation des Dettes des Communautez d'Arts & Métiers de Paris, Examen & Révision de leurs Comptes depuis 1689.

Pour juger les contestations au sujet des dettes actives de l'Académie Royale de Musique.

Et les contestations au sujet du Privilége accordé au sieur Kromm.

M. Herault, Conseiller d'Etat, & Lieutenant Général de Police.

Maîtres des Requêtes, Messieurs,

Maboul.
Chopin d'Arnouville.
Prevost de Saint-Cyr.
De Vougny.
De Bouville.
De Vauvré.
Berthelot.
De Lamoignon de Montrevault.
Bertin.
Rouillé d'Orfeuil.
Orry de Fulvy.
Bertier de Sauvigny.

M. Aubouin, *Proc. Général de la Commission*, rue Poupée St André.
Gromesnil, *Greffier*, rue neuve des petits Ch. près la Pl. des Vict.

Digitized by Google

XIII. BUREAU. Pour l'examen des oppositions qui pourront être formées à l'exécution des Rôles qui seront arrêtez au Conseil, suivant la Déclaration du Roy du 17 Novembre 1733, pour la Levée du Dixiéme des Biens.

Mrs
- Fagon, Conseiller d'Etat ordinaire, & au Conseil Royal, & Intendant des Finances.
- D'Ormesson, Conseiller d'Etat ordin. & Intend. des Fin.
- De Harlay, Conseiller d'Etat ordinaire, & Intendant de la Généralité de Paris.
- Amelot de Chaillou, Conseiller d'Etat, Intendant des Fin.
- Orry, Conseiller d'Etat, & ordinaire au Conseil Royal, Contrôleur Général des Finances.
- Herault, Conseiller d'Etat, & Lieutenant Gén. de Police.

Maîtres des Requêtes, Messieurs,

Orry de Fulvy. Bertier de Sauvigny. D'Ormesson d'Amboisle. 35.

BUREAUX PARTICULIERS.

BUREAU pour le soulagement des Maisons & Communautez de Filles Religieuses dans tout le Royaume.

SE. Mgr le Cardinal de Rohan, Grand Aumônier de France.
Mgr l'Archevêque de Vienne, Premier Aumônier du Roy.
Mgr l'Archevêque de Sens.
Mgr l'Evêque d'Orleans.

Maîtres des Requêtes, Messieurs,

Rouillé, Intend. du Commerce. Megret de Serilly, Intendant du Commerce.
Chopin d'Arnouville.
Rouillé d'Orfeuil.

M. Sezille, Tréforier des Offrandes & Aumônes du Roy, *commis pour recevoir les fonds, & payer les secours accordez annuellement aux Maisons Religieuses*, rue St Honoré, près les Jacobins.

Passelegue, *Greffier*, rue S. Pierre, Quartier Montmartre.

BUREAU pour la discussion des biens & affaires de la succession des feus sieur & dame Lebartz, & du sieur de Servigné leur fils.

Mrs
- L'Abbé Bignon, Conseiller d'Etat ordinaire, Doyen du Conseil.
- De la Berchere, Conseiller d'Etat ordinaire.
- Le Guerchoys, Conseiller d'Etat ordinaire.
- Le Pelletier de la Houssaye, Conseiller d'Etat, Intendant des Finances.
- Herault, Conseiller d'Etat, & Lieuten. Général de Police.

Digitized by Google

Maîtres des Requêtes, Messieurs,

De Barillon de Morangis.
De Maupeou d'Ableges.
Rouillé, Intend. du Commerce.
De la Vigerie.
Parisot de Crugey.
Chopin d'Arnouille.
Berthelot.

M. Maboul, Maître des Requêtes, *Rapporteur.*

Passaligue, *Greffier*, rue S. Pierre, Quartier Montmartre.

BUREAU pour connoître des contestations d'entre le Clergé de France & l'Ordre de Malte.

Mrs
- L'Abbé Bignon, Conseiller d'Etat ordinaire, & Doyen du Conseil.
- L'Abbé de Pomponne, Conseiller d'Etat ordinaire.
- Le Guerchoys, Conseiller d'Etat ordinaire.
- De Voyer d'Argenson, Conseiller d'Etat ordinaire.
- De Machault, Conseiller d'Etat ordinaire.
- De Fortia, Conseiller d'Etat, & Conf. d'Honn. au Parlem.
- Herault, Conseiller d'Etat, & Lieut. Général de Police.
- Daguesseau de Fresne, Conseiller d'Etat.

M. de Machault d'Arnouville, Maître des Req. *Rapporteur.*

De Châteauvieux, *Greffier*, rue Hautefeuille, vis-à-vis les Prém.

BUREAU pour juger les contestations concernant les successions des sieur & Dame Olier de Verneuil.

Mrs
- L'Abbé Bignon, Conseiller d'Etat ordinaire, & Doyen du Conseil.
- L'Abbé de Pomponne, Conseiller d'Etat ordinaire.
- Le Guerchoys, Conseiller d'Etat ordinaire.
- De Voyer d'Argenson, Conseiller d'Etat ordinaire.
- De Machault, Conseiller d'Etat ordinaire.
- De Fortia, Conseiller d'Etat, & Conf. d'Honn. au Parlem.
- Daguesseau, Conseiller d'Etat.

M. de Barberie de Saint-Conteſt, Maître des Req. *Rapporteur.*

De Châteauvieux, *Greffier*, rue Hautefeuille, vis-à-vis les Prém.

BUREAU pour juger les contestations concernant le sieur Abbé de Verneuil.

Mrs
- L'Abbé Bignon, Conseiller d'Etat ordinaire, & Doyen du Conseil.
- L'Abbé de Pomponne, Conseiller d'Etat ordinaire.
- De la Berchere, Conseiller d'Etat ordinaire.
- Le Guerchoys, Conseiller d'Etat ordinaire.
- De Fortia, Conseiller d'Etat, & Conf. d'Honn. au Parlem.
- D'Argenson, Conseiller d'Etat, & Chancelier de l'Ordre de S. Louis.

Digitized by Google

Maîtres des Requêtes, Messieurs,

Maboul, *Rapporteur.* Chopin d'Arnouville. Méliand.
De Châteauvieux, *Greffier*, rue Hautefeuille, vis-à-vis les Prém.

BUREAU pour juger les contestations concernant le feu sieur de Lafond, Maître des Requêtes, ses créanciers & débiteurs.

Mrs { L'Abbé Bignon, Conseiller d'Etat ordinaire, & Doyen du Conseil.
De la Berchere, Conseiller d'Etat ordinaire.
De Fortia, Conseiller d'Etat, & Conseiller d'Honn. au Parl.
Dagueſſeau de Freſne, Conseiller d'Etat.

Maîtres des Requêtes, Messieurs,

Maboul, *Rapporteur.* De Machault d'Arnouville.
Chopin d'Arnouville. De Barberie de Courteille.
De Châteauvieux, *Greffier*, rue Hautefeuille, vis-à-vis les Prém.

BUREAU pour la discussion des affaires de la succession de feu M. l'Abbé de la Rochefoucauld.

Mrs { L'Abbé de Pomponne, Conseiller d'Etat ordinaire.
De la Berchere, Conseiller d'Etat ordinaire.
Le Guerchoys, Conseiller d'Etat ordinaire.
De Machault, Conseiller d'Etat ordinaire.
Méliand, Conseiller d'Etat ordinaire.
De Fortia, Conseiller d'Etat, & Conſ. d'Honn. au Parlem.
D'Argenſon, Conseiller d'Etat, & Chancelier de l'Ordre de S. Louis.
Leſcalopier, Conseiller d'Etat.

M. Rouillé d'Orfeuil, Maître des Requêtes, *Rapporteur.*
Paſſelaigue, *Greffier*, rue S. Pierre, Quartier Montmartre.

BUREAU pour les affaires de M. le Comte de Koloskin, Ambaſſadeur de Ruſſie, pour la reſtitution des biens de la Maiſon de Dhona, ſituez en Breſſe.

Mrs { L'Abbé de Pomponne, Conseiller d'Etat ordinaire.
De la Berchere, Conseiller d'Etat ordinaire.
Le Guerchoys, Conseiller d'Etat ordinaire.
De Fortia, Conseiller d'Etat, & Conseiller d'Honneur au Parlement.
D'Argenſon, Conseiller d'Etat, & Chancelier de l'Ordre de S. Louis.
Leſcalopier, Conseiller d'Etat.

M. de Machault d'Arnouville, Maître des Req. *Rapporteur.*
Chaſtriot, *Greffier*, rue d'Orleans, près l'Hôtel de Soiſſons.

Digitized by Google

BUREAU concernant les affaires de la succession de feu M. le Marquis de Mezieres, & la dame Marquise de Mezieres sa veuve, & leurs créanciers.

Mrs
- L'Abbé de Pomponne, Conseiller d'Etat ordinaire.
- De la Berchere, Conseiller d'Etat ordinaire.
- Le Guerchoys, Conseiller d'Etat ordinaire.
- De Machault, Conseiller d'Etat ordinaire.
- Méliand, Conseiller d'Etat ordinaire.
- Guynet, Conseiller d'Etat ordinaire.
- De Fortia, Conseiller d'Etat, & Cons. d'Honn. au Parlem.
- Chauvelin, Conseiller d'Etat.
- D'Argenson, Conseiller d'Etat, & Chanc. de l'Ord. S. Louis.
- Lescalopier, Conseiller d'Etat.

Maîtres des Requêtes, Messieurs,

De Machault d'Arnouville. De Barberie de Courteille, *Rapporteur.*
Rouillé d'Orfeuil.

De Châteauvieux, *Greffier*, rue Hautefeuille, vis-à-vis les Prém.

BUREAU pour juger les contestations d'entre Pierre Revel, ses créanciers & débiteurs.

Mrs
- De la Berchere, Conseiller d'Etat ordinaire.
- Le Guerchoys, Conseiller d'Etat ordinaire.
- Méliand, Conseiller d'Etat ordinaire.
- De Gaumont, Conseiller d'Etat ordinaire, & Conseiller d'Honneur au Parlement.
- Chauvelin, Conseiller d'Etat.
- Dargenson, Conseiller d'Etat, & Chancelier de l'Ordre de S. Louis.
- Lescalopier, Conseiller d'Etat.

M. Barentin, Maître des Requêtes, *Rapporteur.*

De Châteauvieux, *Greffier*, rue Hautefeuille, vis-à-vis les Prém.

BUREAU pour juger les contestations concernant le feu sieur Dupin, ses créanciers & débiteurs.

Mrs
- De la Berchere, Conseiller d'Etat ordinaire.
- Le Guerchoys, Conseiller d'Etat ordinaire.
- Méliand, Conseiller d'Etat ordinaire.
- De Fortia, Conseiller d'Etat, & Cons. d'Honn. au Parlem.
- D'Argenson, Conseiller d'Etat, & Chancelier de l'Ordre de S. Louis.
- Daguesseau, Conseiller d'Etat.
- Lescalopier, Conseiller d'Etat.

M. de Machault d'Arnouville, Maître des Req. *Rapporteur.*

Chastriot, *Greffier*, rue d'Orleans, près l'Hôtel Soissons.

Digitized by Google

BUREAU pour juger les contestations d'entre la dame & les sieurs de Boubers & de Bernaire.

Mrs
- De la Berchere, Conseiller d'Etat ordinaire.
- Le Guerchoys, Conseiller d'Etat ordinaire.
- Méliand, Conseiller d'Etat ordinaire.
- De Fortia, Conseiller d'Etat, & Conseiller d'Hon. au Parl.
- D'Argenson, Conseiller d'Etat, & Chanc. de l'Ord. S. Louis.
- Dagueſſeau, Conseiller d'Etat.
- Leſcalopier, Conseiller d'Etat.

M. de Machault d'Arnouville, Maître des Requêtes, *Rapporteur*.

Chaſtriot, *Greffier*, rue d'Orleans, près l'Hôtel de Soiſſons.

BUREAU pour la diſcuſſion des biens & affaires de la ſucceſſion du feu ſieur Fargès, ſur la pourſuite du ſieur Pigné Contrôleur des Bons d'Etats du Conſeil.

ET pour la diſcuſſion des biens du ſieur Delaye, Sécretaire du Roy.

Meſſieurs les Commiſſaires ſont les mêmes que ceux du Bureau des Péages, ci-devant page 115, *Bureau VI.*

M. de Machault d'Arnouville, Maître des Req. *Rapporteur*.

Paſſelaigue, *Greffier*, rue S. Pierre, Quartier Montmartre.

BUREAU pour la diſcuſſion des biens & affaires des ſieurs Canot & la Varenne, ſur la pourſuite du ſieur Pigné, Contrôleur des Bons d'Etats du Conſeil.

Meſſieurs les Commiſſaires ſont les mêmes que ceux du Bureau des Péages, ci-devant page 115, *Bureau VI.*

M. Bertier de Sauvigny, Maître des Requêtes, *Rapporteur*.

Paſſelaigue, *Greffier*, rue S. Pierre, Quartier Montmartre.

BUREAU des Affaires concernant les unions de Bénéfices aux Maiſons & Colléges des Jéſuites.

Mrs
- De Lamoignon de Courſon, Conſeiller d'Etat ordinaire, & au Conſeil Royal.
- Méliand, Conſeiller d'Etat ordinaire.
- D'Ormeſſon, Conſeiller d'Etat ordinaire, & Intendant des Finances.
- Guynet, Conſeiller d'Etat ordinaire.

Maîtres des Requêtes, Meſſieurs,

De la Vigerie. Maboul. De Vougny.

M. de Lorne, *Procureur Général de la Commiſſion.*

Paſſelaigue, *Greffier*, rue S. Pierre, Quartier Montmartre.

Digitized by Google

BUREAU pour la discussion des biens & affaires du feu sieur Remigeault-Montois.

ET des biens & affaires du sieur André, Sécretaire du Roy.

Messieurs les Commissaires sont les mêmes que ceux du Bureau des Péages, ci-devant page 115, *Bureau VI.*

M. de Machault d'Arnouville, Maître des Req. *Rapporteur.*

Passelaigue, *Greffier*, rue S. Pierre, Quartier Montmartre.

BUREAU pour la discussion des biens & affaires des feus sieurs Maurice de la Cour, Deschiens de Valcour, & Deschiens de Luzy, sur la poursuite du sieur Balleroy chargé du recouvrement des debets des Comptes des Traitez d'Affaires extraordinaires.

Messieurs les Commissaires sont les mêmes que ceux du Bureau des Comptes en Banque, ci-devant page 116, *Bureau VII.*

M. de Barberie de Courteille, Maître des Req. *Rapporteur.*

Passelaigue, *Greffier*, rue S. Pierre, Quartier Montmartre.

BUREAU pour les contestations d'entre les Etats de la Province de Languedoc, les Diocèses, Villes & Communautez de ladite Province, & leurs créanciers, au sujet des offres, consignations & dépôts en Billets de Banque, destinez au remboursement desd. créanciers.

Messieurs les Commissaires sont les mêmes que ceux du Bureau des Comptes en Banque, ci-devant page 116, *Bureau VII.*

Passelaigue, *Greffier*, rue S. Pierre, Quartier Montmartre.

BUREAU pour la discussion des biens du sieur Antoine Hoguer, Baron de Presle.

ET pour la discussion des biens & affaires du feu sieur Bombarde, Tresorier de feu S. A. E. de Baviere.

Messieurs les Commissaires sont les mêmes que ceux du Bureau des Comptes en Banque, ci-devant page 116, *Bureau VII.*

M. Maboul, Maître des Requêtes, *Rapporteur.*

Passelaigue, *Greffier*, rue S. Pierre, Quartier Montmartre.

BUREAU pour la discussion des biens & affaires du feu sieur Bourvallais.

Messieurs les Commissaires sont les mêmes que ceux du Bureau des Comptes en Banque, ci-devant page 116, *Bureau VII.*

M. de Barberie de Courteille, Maître des Req. *Rapporteur.*

Passelaigue, *Greffier*, rue S. Pierre, Quartier Montmartre.

Digitized by Google

BUREAU pour la discussion des biens & affaires des sieurs Chastelain, Papillon, Galabin, Testard, Lanoix de Mericourt, & autres.

Mrs { Le Guerchoys, Conseiller d'Etat ordinaire.
{ Dagueſſeau, Conseiller d'Etat.

Maîtres des Requêtes, Messieurs,

De Maupeou d'Ableges.
Bernard.
Le Tellier.
Chopin d'Arnouville.
Bertin.
De Barberie de Saint-Conteſt.
Rouillé d'Orfeuil.
Méliand.
Barberie de Courteille.

Paſſelaigue, *Greffier*, rue S. Pierre, Quartier Montmartre.

BUREAU pour la liquidation & payement des dettes & legs de feu M. le Maréchal de Montrevel.

Meſſieurs les Commiſſaires ſont les mêmes que ceux du *Bureau précédent*.

M. Bertin, Maître des Requêtes, *Rapporteur*.

Paſſelaigue, *Greffier*, rue S. Pierre, Quartier Montmartre.

BUREAU pour juger les conteſtations concernant M. le Duc de Mazarin, M. le Duc de la Tremoille, le feu ſieur Jean Law, le ſieur Chevalier Landais de Soizel, & leurs créanciers & débiteurs.

Mrs { Le Guerchoys, Conseiller d'Etat ordinaire.
{ De Machault, Conseiller d'Etat ordinaire.

Maîtres des Requêtes, Meſſieurs,

Poncher.
De la Vigerie.
Le Villayer.
Mandat.
Maboul.
Chopin d'Arnouville.
De Vauvré.
Bertin.
Rouillé d'Orfeuil, *Rapporteur*.
Saunier.

De Châteauvieux, *Greffier*, rue Hautefeuille, vis-à-vis les Prém.

BUREAU pour juger les conteſtations au ſujet des oppoſitions formées & à former aux Etats de Recouvremens arrêtez & à arrêter au Conſeil, pour fauſſes & doubles dépenſes dans les Comptes des Traitans & autres Comptables.

Meſſieurs les Commiſſaires ſont les mêmes que ceux du *Bureau précédent*.

M. Saunier, Maître des Requêtes, *Rapporteur*.
M. Maboul, Maître des Req. *Procureur Gén. de la Commiſſion.*

De Châteauvieux, *Greffier*, rue Hautefeuille, vis-à-vis les Prém.

Digitized by Google

BUREAU pour juger les conteſtations concernant la Maiſon de Foix.

Mrs { Le Guerchoys, Conſeiller d'Etat ordinaire. / D'Argenſon, Conſeiller d'Etat, & Chancelier de l'Ordre de S. Louis. / Leſcalopier, Conſeiller d'Etat.

Maîtres des Requêtes, Meſſieurs,

Pariſot de Crugey. 1735. — De Barberie de Courteille, *Rapporteur.*
Mandat.
De Machault d'Arnouville. 1735.

De Châteauvieux, *Greffier*, rue Hautefeuille, vis-à-vis les Prém.

BUREAU pour juger les conteſtations d'entre les Sr & dame Dupuis, le feu ſieur Lefoin, & leurs créanciers & débiteurs.

Mrs { Le Guerchoys, Conſeiller d'Etat ordinaire. / De Gaumont, Conſeiller d'Etat ordinaire, & Conſeiller d'Honneur au Parlement. / Dagueſſeau, Conſeiller d'Etat. / Leſcalopier, Conſeiller d'Etat.

Maîtres des Requêtes, Meſſieurs,

De Vauvré, *Rapporteur.* — De Barberie de Courteille.

De Châteauvieux, *Greffier*, rue Hautefeuille, vis-à-vis les Prém.

1735. *BUREAU pour juger les procès & diférends d'entre M. le Prince de Guiſe & ſes créanciers, & procéder à la liquidation de leurs créances pour être pourvû à leur payement.*

Mrs { De Machault, Conſeiller d'Etat ordinaire. / De Fortia, Conſeiller d'Etat, & Conſ. d'Honn. au Parlem. / Leſcalopier, Conſeiller d'Etat. / Dagueſſeau de Freſne, Conſeiller d'Etat.

M. Chopin d'Arnouville, Maître des Req. *Rapporteur.*

Gromeſnil, *Greffier*, rue neuve des petits Champs, près la Place des Victoires.

1735. *BUREAU pour juger les conteſtations formées & à former au ſujet des teſtamens & ſucceſſions des Sieur & Dame Duc & Ducheſſe de Levy, & des ſieur & dame de Charlus, & repriſe d'inſtance du ſieur de Châteaumorand.*

Meſſieurs les Commiſſaires ſont les mêmes que ceux du Bureau des Actions, ci-devant page 117, *Bureau X.*

M. Girardin de Vauvré, Maître des Requêtes, *Rapporteur.*

Gromeſnil, *Greffier*, rue neuve des petits Champs, près la Place des Victoires.

Digitized by Google

BUREAU pour la discussion des biens & affaires de la succession du sieur Vincent le Blanc, Grand Audiencier de France, sur la poursuite du sieur Pigné, Contrôleur des Bons d'Etats du Conseil.

Messieurs les Commissaires sont les mêmes que ceux du Bureau des Actions, ci-devant page 117, *Bureau X.*

M. Chopin, d'Arnouville, Maître des Requêtes, *Rapporteur.*
Passelaigue, *Greffier*, rue S. Pierre, Quartier Montmartre.

BUREAU pour juger les Procès différens mûs & à mouvoir entre les sieur & dame de la Baume de Montrevel, & leurs enfans.
POUR la discussion des biens & affaires de Pierre Fouquet, ci-devant Caissier du Trésorier des Etats de Languedoc.
ET pour la discussion des biens & affaires du feu sieur Rauly.

Messieurs les Commissaires sont les mêmes que ceux du Bureau des Actions, ci-devant page 117, *Bureau X.*

M. Doublet de Persan, Maître des Requêtes, *Rapporteur.*
Gromesnil, *Greffier*, rue neuve des petits Champs, près la Place des Victoires.

BUREAU pour la discussion des biens & affaires du feu sieur Jean Cottin, Banquier, sur la poursuite du sieur Pigné, Contrôleur des Bons d'Etats du Conseil.

Messieurs les Commissaires sont les mêmes que ceux du Bureau des Actions, ci-devant page 117, *Bureau X.*

M. Bertier de Sauvigny, Maître des Requêtes, *Rapporteur.*
Gromesnil, *Greffier*, rue neuve des petits Ch. près la Pl. des Vict.

BUREAU pour juger les contestations d'entre le sieur Tieffen, Député de l'Etat de Milan, & les Créanciers François de Charles Tieffen, ci-devant Député dudit Etat de Milan.

Messieurs les Commissaires sont les mêmes que ceux du Bureau des Actions, ci-devant page 117, *Bureau X.*

M. de Machault d'Arnouville, Maître des Req. *Rapporteur.*
Gromesnil, *Greffier*, rue neuve des petits Ch. près la Pl. des Vict.

BUREAU pour juger les contestations formées ou à former entre les sieurs de Crestot pere & fils, à l'occasion des successions d'Angélique Bontems, Jacques Bontems, & autres.

Messieurs les Commissaires sont les mêmes que ceux du Bureau des Actions, page 117, *Bureau X.*

Digitized by Google

M. Chopin d'Arnouville, Maître des Requêtes, *Rapporteur.*

Gromesnil, *Greffier*, rue neuve des petits Champs, près la Place des Victoires.

BUREAU pour juger les affaires concernant la discution des biens & recouvrement des effets du feu sieur Leriget de Lamenardy, ancien Receveur Général des Finances de Dauphiné, sur la poursuite du sieur Pigné, Contrôleur des Bons d'Etats du Conseil.

Messieurs les Commissaires sont les mêmes que ceux du Bureau des Actions, page 117, *Bureau X.*

M. de Machault d'Arnouville, Maître des Req. *Rapporteur.*

Gromesnil, *Greffier*, rue neuve des petits Champs, près la Place des Victoires.

BUREAU pour la discussion des biens du sieur Fournier Entrepreneur des Armes pour le service du Roy, sur la poursuite du sieur Pigné, Contrôleur des Bons d'Etats du Conseil.

ET pour la discussion des biens & affaires de la succession du défunt sieur Claude Miotte, ancien Sécretaire du Roy, & Intéressé dans les Affaires de Sa Majesté.

Messieurs les Commissaires sont les mêmes que ceux du Bureau des Vivres, ci-devant page 117, *Bureau IX.*

M. Chopin d'Arnouville, Maître des Requêtes, *Rapporteur.*

Passelaigue, *Greffier*, rue S. Pierre, Quartier Montmartre.

BUREAU pour la discussion des biens & affaires du feu sieur Boudart.

Messieurs les Commissaires sont les mêmes que ceux du Bureau des Vivres, ci-devant page 117, *Bureau IX.*

M. Berthelot, Maître des Requêtes, *Rapporteur.*

Passelaigue, *Greffier*, rue S. Pierre, Quartier Montmartre.

BUREAU pour juger les contestations concernant la succession de feu M. le Maréchal de la Feuillade.

MM. { De Gaumont, Conseiller d'Etat ordinaire, & Conseiller d'Honneur au Parlement. / Guynet, Conseiller d'Etat ordinaire.

Maîtres des Requêtes, Messieurs,

Rouillé, Imtendant du Comm. Chopin d'Arnouville, *Rapport.*
De la Vigerie. Bertin.

De Châteauvieux, *Greffier*, rue Hautefeuille, devant les Prém.

BUREAU

Digitized by Google

BUREAU pour les affaires de M. Romanet.

Mrs { De la Berchere, Conseiller d'Etat ordinaire.
Le Guerchoys, Conseiller d'Etat ordinaire.
De Voyer d'Argenson, Conseiller d'Etat ordinaire.
Guynet, Conseiller d'Etat.
De Fortia, Conseiller d'Etat, & Conseiller d'Honneur au Parlement.

Maîtres des Requêtes, Messieurs,

Maboul. De Barberie de Courteille.
Megret de Sérilly, Intendant du Commerce. Castanier d'Auriac, *Rapporteur*.

Chastriot, *Greffier*, rue d'Orleans, près l'Hôtel de Soissons.

BUREAU pour les affaires de M. le Comte d'Uzès.

Mrs { De la Berchere, Conseiller d'Etat ordinaire.
Le Guerchoys, Conseiller d'Etat ordinaire.
De Machault, Conseiller d'Etat ordinaire.
De Harlay, Conseiller d'Etat ordinaire, & Intendant de la Généralité de Paris.
Dargenson, Conseiller d'Etat, & Chanc. de l'Ord. S. Louis.
De Fortia, Conseiller d'Etat, & Cons. d'Honn. au Parlem.
Lescalopier, Conseiller d'Etat.

Maîtres des Requêtes, Messieurs,

Maboul. De Machault d'Arnouville, *Rapporteur*.

Chastriot, *Greffier*, rue d'Orleans, près l'Hôtel de Soissons.

BUREAU pour juger les contestations concernant la succession de M. de Tressan, Archevêque de Rouen.

Mrs { Chauvelin, Conseiller d'Etat.
Lescalopier, Conseiller d'Etat.

Maîtres des Requêtes, Messieurs,

Maboul, *Rapporteur*. Barentin. . . . .

De Châteauvieux, *Greffier*, rue Hautefeuille, vis-à-vis les Prém.

BUREAU pour juger les contestations à l'occasion de l'homologation du Contrat d'abandon fait par le Sr Perrin de Boissieux & ses créanciers, & au sujet de la vente & distribution des effets abandonnez.

Messieurs les Commissaires sont les mêmes que ceux du Bureau des Arts & Métiers, ci-devant page 118, *Bureau XII.*

M. Maboul, Maitre des Requêtes, *Rapporteur*.

Gromesnil, *Greffier*, rue neuve des petits Ch. près la Pl. des Vict.

Digitized by Google

BUREAU pour juger les contestations concernant la discution des biens de la succession du feu sieur Vaultier.

POUR juger les contestations nées & à naître au sujet des dettes du feu sieur Vallier, & de ses créanciers.

ET les procès & contestations d'entre l'Abbé Pajot, & les sieurs Lacour, Barbé, Baudieu de la Chenaye, & de Rieux.

Messieurs les Commissaires sont les mêmes que ceux du Bureau des Arts & Métiers, ci-devant page 118, *Bureau XII.*

M. Chopin d'Arnouville, Maître des Requêtes, *Rapporteur.*
Gromesnil, *Greffier*, rue neuve des petits Ch. près la Pl. des Vict.

Contrôleur des Bons d'Etats du Conseil.

1724 M. Pigné, rue du Mail.

Greffiers des Commissions extraordinaires du Conseil.

MESSIEURS,

Pasquier, *Doyen*, rue S. Pierre, Quartier Montmartre.
Gromesnil, *Soudoyen*, rue neuve des petits Champs, près la Place des Victoires.
De Châteauvieux, rue Hautefeuille, devant les Prémontrez.
Chastriot, rue d'Orleans, près l'Hôtel de Soissons.
De Soucanye, au coin de la rue de Vendôme, près la Fontaine Boucherat, chez M. de Saint-Contest.
Thurin, rue neuve S. Laurent, près le Temple.

AVIS POUR LES PLACETS.

LEs Placets pour le Roy sont reçûs le Dimanche après la Messe du Roy, dans l'Antichambre de Sa Majesté, où il y a une Table dressée à cet effet. Les Réponses s'en rendent toute l'année au Bureau de M. *Doüin*, à la Cour.

Députez des Villes pour le Commerce, MESSIEURS,

Paris,	CHauvin, P. rue S. Denys, près l'Apport Paris.
Lyon,	Palerne de la Madelaine, rue Vivienne.
Rouen,	Pasquier, rue S. Nicaise.
Marseille,	Grégoire, rue Ste Anne.
Bordeaux,	Carton, rue Ste Anne.
Nantes,	Bouchaud de la Foresterie, rue Tictonne.
La Rochelle,	Claessen, rue des petits Champs, près S. Roch.
Saint-Malo,	Moreau de Maupertuis, rue Ste Anne.
Languedoc,	Gilly, rue des Fossez Montmartre.
Lille,	Van-Houe, rue des petits Augustins.
Bayonne,	De la Borde, rue Ste Anne.

Digitized by Google

MAISTRES DES REQUESTES.

MESSIEURS,

1678 BErryer de la Ferriere, Conſeillier d'Etat ordinaire, *Doyen des Doyens des Maiſtres des Requeſtes, & du Quartier d'Octobre.*
1691 De Fremont d'Auheuil, *Doyen du Quart. de Janv.*
1693 Le Boullanger.
1703 Dugué.
1706 De Barillon de Morangis, *Doyen du Quart. d'Avril.*
1707 De Maupeou d'Ableges, *Doyen du Quart. de Juill.*
1710 Bernard.
1711 De Creil de Bournezeau.
1711 Le Clerc de Leſſeville.
1711 Doublet de Crouy.
1711 De Bauſſan.
1715 Morlat de Montour.
1717 Poncher.
1717 Rouillé.
1718 De Courchamp.
1718 De la Vigerie.
1718 Doublet de Perſan.
1718 Pariſot de Crugey.
1718 Aubery de Vaſtan.
1719 Mydorge.
1719 Roſſignol.
1719 Regnault.
1719 Le Villayer.
1719 Pajot.
1719 Le Tellier.
1719 Bignon.
1719 Lallemant de Levignen.
1719 Fontanieu.
1719 Aubert de Tourny.
1720 Mandat.
1720 De Bonnel.
1720 Panier d'Orgeville.
1720 Chaumon de la Galaiſiere.

MESSIEURS,

1721 Le Févre de Caumartin.
1722 Maboul.
1722 Richer d'Aube.
1722 Dodart.
1722 De Vanolles.
1722 Le Peletier de Beaupré.
1723 Chopin d'Arnouville.
1723 Mailhard de la Baloſre.
1723 Prevoſt de Saint-Cyr.
1723 De Vougny.
1723 Jubert de Bouville.
1723 Arnauld de Boëx.
1724 De la Bourdonnaye.
1724 De Vauvré.
1724 Berthelot.
1724 De Lamoignon de Montrevault.
1724 De la Briſſe d'Amilly.
1724 Maſſon.
1724 Bertin.
1726 De Pontcarré de Viarme.
1726 Le Nain.
1726 Pallu.
1726 Fargès de Poliſy.
1728 Chauvelin.
1728 De Machault d'Arnouville.
1728 De Barberie de Saint-Conteſt.
1729 Rouillé d'Orfeuil.
1729 Caſtanier d'Auriac.
1730 Briçonnet.
1731 Marans.
1731 Barentin.
1731 Méliand.
1731 Orry de Fulvy.
1731 Haſſlet.
1732 Mégret de Sérilly.
1732 Delpech de Forty.
1732 De Barberie de Courteille.
1733 Leſcalopier.

Digitized by Google

1733 Saunier.
1733 Bertier de Sauvigny.
1734 D'Ormesson d'Amboise.
1734 De la Briffe de Ferriere.
1734 De la Porte.
1735 De Maison de Conflans.
1735 De Bartiere de S. Conteſt de la Chataigneraye.

Maîtres des Requêtes, en quartier aux Requêtes de l'Hôtel, Oct. Novemb. & Decemb. 1735. & au Conſeil Privé du Roy,

JANVIER, FEVRIER, MARS 1736.

MESSIEURS,

Berryer de la Ferriere, Conſeiller d'Etat ordinaire, *Doyen des Doyens des Maîtres des Requêtes*, rue neuve Ste Geneviéve.
De Fremont d'Ancourt, *Doyen*, rue neuve St Auguſtin.
Le Boullanger, rue Beautreillis.
Dugué, rue Ste Catherine S. Michel.
De Courchamp, rue des Francs-Bourgeois, au Marais.
Regnault, rue S. Louis, au Marais.
Le Villayer, rue St André des Arcs.
Le Tellier, rue S. Claude, au Marais.
Aubert de Tourny, * Intendant à *Limoges*.
Mandat, Quay des Théatins.
De Bonnet, rue
Panier d'Orgeville, * Intendant de la *Martinique*,
Berthelot, rue de Cléry.
De Barberie de Saint-Conteſt, rue de Vendôme, au Marais.
Rouillé d'Orfeuil, rue de Louis le Grand, près S. Roch.
Briçonnet, rue neuve St Auguſtin.
Hailler, rue
De la Briffe de Ferriere, rue Couture-Ste Catherine, à l'Hôtel de Carnavalet.
De la Porte, rue neuve des petits Champs, près la Place des Vict.

GENS DU ROY, MESSIEURS,

. . . . . *Procureur Général*, rue
Chauvanne, *Avocat Général*, vieille rue du Temple, près le cul-de-ſac d'Argenſon.
Rochard, *Subſtitut*, rue des Juifs.

M. Poiſſon, Secretaire du Roy, *Greffier en Chef*, rue Serpente.

M. Couſin, *Procureur Général Honoraire*, vieille rue du Temple, vis-à-vis la Fontaine.

Secretaires & Greffiers du Conſeil, MESSIEURS,

Goujon, *Secretaire des Finances*. L'exercice par M. de Vougny, auſſi Secretaire des Finances, rue du grand Chantier.
Secretaire & Greffier du Conſeil Privé, rue . . .

Digitized by Google

Despueschs, *Commis en Chef*, rue de Meslé, au bout de la rue du Temple.
De Chapuy, *Greffier Garde-Sacs*, rue du Four St Honoré.
De Vernon, *Commis pour les Expéditions du Conseil*, rue du Chantre, près le vieux Louvre.
Pasquier, *Receveur des Consignations*, rue Poulletiere, Isle N. Dame.

Maîtres des Requêtes en quartier aux Requêtes de l'Hôtel, Janvier, Février & Mars; & au Conseil Privé du Roy,

AVRIL, MAY, JUIN 1736.

MESSIEURS,

BErryer de la Ferriere, Conseiller d'Etat ordinaire, *Doyen des Doyens des Maîtres des Requêtes*, rue neuve, Ste Géneviéve.
De Barillon de Morangis, *Doyen*, rue neuve S. Gilles, derriere les Minimes.
Doublet de Crouy, rue des deux Portes, près la rue de la Tisserand.
De Baussan, * Intendant à *Orleans*.
Morlat de Montour, rue Baillette, près la Monnoie.
De la Vigerie, rue des Blancs-Manteaux.
Chaumon de la Galaisiere, * Intendant à *Soissons*.
Le Févre de Caumartin, rue Ste Avoie.
Richer d'Aube, rue & près la Porte St Honoré.
De Vougny, rue du grand Chantier.
De Lamoignon de Montrevault, Place Royale.
De Pontcarré de Viarme, * Intendant en *Bretagne*.
Le Nain, * Intendant à *Poitiers*.
Chauvelin, Intendant à *Amiens*.
De Machault d'Arnouville, rue du grand Chantier.
Marans, rue Ste Anne, près les Nouvelles Catholiques.
Delpech de Forty, rue . . . . . .
D'Ormesson d'Amboisle, Place Royale.
De Maslon de Conflans, rue de l'Egoût, près la rue de l'Echarpe.

. . . . . .

Sécretaires & Greffiers du Conseil, MESSIEURS,

De Vougny, *Sécretaire des Finances*, rue du grand Chantier.
Hatte, *Sécretaire & Greffier du Conseil Privé*, rue neuve de Luxembourg.
Capon, *Commis en Chef*, rue du Jardinet.
Denis, *Greffier Garde-Sacs*, rue du Four St Honoré.

Digitized by Google

Maîtres des Requêtes en quartier aux Requêtes de l'Hôtel, Avril, May & Juin; & au Conſeil Privé du Roy,

JUILLET, AOUST, SEPTEMBRE 1736.

MESSIEURS,

BErryer de la Ferriere, Conſeiller d'Etat ordinaire, *Doyen des Doyens des Maîtres des Requêtes*, rue neuve Ste Géneviéve.
De Maupeou d'Ableges, *Doyen*, Cloître S. Merry.
De Creil de Bournezeau, * Intendant à *Metz*.
Poncher, rue Matignon, près S. Thomas du Louvre.
Rouillé, Intendant du Commerce, rue des Poulies.
Pariſot de Crugey, rue Xaintonge, au Marais.
Mydorge, rue Michel-Comte.
Pajot, * Intendant à *Montauban*.
Bignon, * Intendant à *la Rochelle*.
Lallemant de Levignen, * Intendant à *Alençon*.
Le Peletier de Beaupré, * Intendant à *Châlons*.
Chopin d'Arnouville, Quay Dauphin, Iſle Notre-Dame.
Jubert de Bouville, rue S. Louis dans l'Iſle, près la rue Guillaume.
De Vauvré, rue de Richelieu, près la rue Colbert.
De la Briffe d'Amilly, * Premier Préſident du Parlement de Bretagne.
Maſſon, rue Montmartre, près la Juſſienne.
Bertin, rue & Porte St Honoré.
Pallu, * Intendant à *Moulins*.
Fargès de Poliſy, rue de Varenne, Faub. S. Germain.
Barentin, cul-de-ſac des Hoſpitalieres de la Place Royale.
Orry de Fulvy, rue St Antoine, à l'Hôtel de Beauvais.
Megret de Serilly, Intendant du Commerce, rue St Honoré, vis-à-vis les Capucins.
Saunier, Cour des Princes, aux Tuileries.

Sécretaires & Greffiers du Conſeil, MESSIEURS,

Guyot de Chenizot, *Sécretaire des Finances*, rue S. Louis, dans l'Iſle.
Cogorde, *Sécretaire & Greffier du Conſeil Privé*, rue Ste Apoline, près la rue S. Denis.
Leclerc, *Greffier Garde-Sacs*, rue du Four St Honoré.
De Vernon, *Commis pour les Expéditions du Conſeil*, rue du Chantre, près le vieux Louvre.

Digitized by Google

Maîtres des Requêtes en quartier aux Requêtes de l'Hôtel, Juillet, Aouſt & Septembre ; & au Conſeil Privé du Roy,

OCTOBRE, NOVEMBRE, DECEMBRE 1736.

MESSIEURS,

BErryer de la Ferriere, Conſeiller d'Etat ordinaire, *Doyen des Doyens des Maîtres des Requêtes, & Doyen du Quartier d'Octobre*, rue neuve Ste Géneviéve.
Bernard, rue Notre-Dame des Victoires, près les petits Peres.
Le Clerc de Leſſeville, * Intendant à *Tours*.
Doublet de Perſan, Intendant du Commerce, Place Royale.
Aubery de Vaſtan, * Intendant à *Caen*.
Roſſignol, * Intendant en *Auvergne*.
Fontanieu, * Intendant à *Grenoble*.
Maboul, rue S. Dominique, près la rue d'Enfer.
Dodart, * Intendant à *Bourges*.
De Vanolles, * Intendant en *Franche-Comté*.
Mailhard de Baloſre, * Intendant à *Auſch*.
Prevoſt de Saint-Cyr, rue . . . . . .
Arnauld de Boëx, rue . . . . .
De la Bourdonnaye, * Intendant à *Rouen*.
Caſtanier d'Auriac, rue des Capucines, Place de Louis le Grand.
Méliand, rue Michel-Comte.
De Barberie de Courteille, rue Sr Honoré, près la Pl. de L. le Gr.
Leſcalopier, Place Royale.
Bertier de Sauvigny, rue de Bourbon, près la rue de Poitiers, Faub. S. Germain.

Sécretaires & Greffiers du Conſeil, MESSIEURS,

Eynard de Ravanne, *Sécr. des Finances*, rue de la Perle, au Marais.
Pujol, *Sécretaire & Greffier du Conſeil Privé*, rue Ste Croix de la Bretonnerie.
Garendey, *Commis en Chef*, Quay d'Orleans, Iſle N. Dame.
. . . . . *Greffier Garde-Sacs*, rue . . . . .

Huiſſiers ordinaires des Requêtes de l'Hôtel du Roy.

MAngé, *Doyen*, rue Bardubecq.
Cibot, rue Hautefeuille.
Morel, rue S. Denis, près la rue de la Ferronnerie.
Corbie, près Ste Opportune.
Le Moine, cul-de-ſac de la rue de Jouy.
Bourſier, rue S. Paul.
Billetou, rue du petit Lion Saint Sauveur.
. . . . . .

Digitized by Google

INTENDANS des Généralitez & Provinces du Royaume.

PAYS D'ELECTIONS.

1728 PARIS, M. de Harlay, Conseiller d'Etat ordinaire, rue Portefoin.

Vingt-deux Elections.

Paris, en l'Isle de France.
Beauvais, Compiégne, Senlis, } en Picardie.
Meaux, Rozoy, Coulommiers, Provins, Montreau, } en Brie.
Nogent-sur-Seine, Sens, Joigny, Saint-Florentin, Tonnerre, } en Champagne.
Nemours, Melun, Estampes, } en Gâtinois.
Mantes, Montfort-Lamaury, Dreux, } en Beauce.
Pontoise, dans le Véxin.
Vézelay, dans le Nivernois, près la Bourgogne.

1731 AMIENS ET ARTOIS, M. Chauvelin, Maître des Requêt.

Six Elections en Picardie.

Amiens.	Doullens.	Montdidier.
Abbeville.	Peronne.	Saint-Quentin.

Huit Bailliages & une Gouvernance en Artois.

Arras, *G.*	Aire.	Lens.
Saint-Omer.	Bapaume.	Saint-Pol.
Bethune.	Hesdin.	Lilliers.

1731 SOISSONS, M. Chaumon de la Galaisiere, Maître des Req.

Sept Elections en Picardie.

Soissons.	Château-Thierry en Brie.	Clermont.
Laon.		Guise.
Noyon.	Crespy.	

1731 ORLEANS, M. de Baussan, Maître des Requêtes.

Douze Elections.

Orleans, Petiviers, Beaugency, } dans l'Orleanois.

Digitized by Google

Montargis, Gien, } dans le Gâtinois.
Clamecy, dans le Nivernois.
Blois, dans le Blaisois.
Romorantin, Dourdan, Chartres, Châteaudun, Vendosme, } dans la Beauce.

1728 BOURGES, M. Dodart, Maître des Requêtes.

Sept Elections.

Bourges, Issoudun, Châteauroux, Le Blanc, La Châtre, } en Berry.
Saint-Amand, en Bourbonnois.
La Charité-sur-Loire, en Nivernois.

1734 MOULINS, M. Pallu, Maître des Requêtes.

Sept Elections.

Moulins, Gannat, Montluçon, } en Bourbonnois.
Nevers, Château-Chinon, } en Nivernois.
Gueret, dans la Marche.
Evaux, sur les confins de l'Auvergne.

1717 LYON, M. Poulletier de Nainville, Maître des Requêtes Honoraire, ci-devant Intendant des Finances, *exp. 1718.*

Cinq Elections.

Lyon, Saint-Etienne, Montbrison, Roanne, } en Forets.
Villefranche, en Beaujolois.

1734 RIOM, M. Rossignol, Maître des Requêtes.

Six Elections en Auvergne.

Riom.	Issoire.	Saint-Flour.
Clermont.	Brioude.	Aurillac.

1731 POITIERS, M. le Nain, Maître des Requêtes.

Neuf Elections en Poitou.

Poitiers.	Saint-Maixant.	Niort.

Digitized by Google

Fontenay. Mauleon. Chatellerault.
Thouars. LesSables d'Olonne. Confolans.

1726 LA ROCHELLE, M. Bignon de Blanzy, Maître des Req.
Cinq Elections.

La Rochelle, dans le Pays d'Aunis.
Saintes, S. Jean d'Angely, Marenne, } en Saintonge.
Coignac, en Angoumois.

1730 LIMOGES, M. Aubert de Tourny, Maître des Requêtes.
Cinq Elections.

Limoges, Tulles, Brives, } en Limosin.
Bourganeuf, dans la Marche.
Angoulesme, en Angoumois.

1720 BORDEAUX, M. Boucher, Président Honoraire en la Cour des Aydes de Paris.
Cinq Elections.

Bordeaux, en Guyenne.
Perigueux, Sarlat, } en Perigord.
Agen, en Agenois.
Condom, en Condomois.

1731 TOURS, M. le Clerc de Lesseville, Maître des Requêtes.
Seize Elections.

Tours, Amboise, Loches, Chinon, } dans la Touraine.
Loudun, Richelieu, } dans le Poitou.
Angers, Montreuil-Bellay, Saumur, Château-Gontier, Baugé, La Fléche, } dans l'Anjou.
Le Mans, Mayenne, Laval, Château du Loir, } dans le Maine.

Digitized by Google

1735 AUSCH, PAU EN BEARN, ET BASSE NAVARRE, M. de Baloire, Maître des Requêtes. 1725.

Douze Elections.

Auſch, ou Armagnac.	Commenge.
Bayonne, & le Pays de Labourt.	Lomagne.
	Riviere-Verdun.
Lannes.	Aſtarac.
Le Pays de Marſan.	Le Nebouzan.
Le Pays de Gabardan.	Les Quatre Vallées.
Le Comté de Bigorre.	

1724 MONTAUBAN, M. Pajot, Maître des Requêtes.

Six Elections.

Montauban, Cahors, Figeac, } en Quercy.
Villefranche, Rhodez, Milhault, } en Rouergue.

1724 GRENOBLE, M. Fontanieu, Maître des Requêtes.

Six Elections en Dauphiné.

Grenoble.	Romans.	Gap.
Vienne.	Valence.	Montelimart.

1730 CHAMPAGNE, M. le Peletier de Beaupré, Maître des Req.

Douze Elections.

Châlons.	Joinville.	Epernay.
Rhetel.	Chaumont.	Sézanne en Brie.
Sainte-Menehould.	Langres.	Reims.
	Bar-ſur-Aube.	Sedan & Frontiere.
Vitry.	Troies.	

1732 ROUEN, M. de la Bourdonnaye, Maître des Requêtes.

Quatorze Elections en Normandie.

Rouen.	Giſors.	Pont-de-l'Arche.
Arques.	Chaumont & Magny.	Pont-l'Evêque.
Eu.		Ponteau-de-Mer.
Neuf-Châtel.	Andely.	Caudebec.
Lyons.	Evreux.	Montivilliers.

1739 CAEN, M. Aubery de Vaſtan, Maître des Requêtes.

Neuf Elections en Normandie.

Caen.	Carentan.	Avranches.
Bayeux.	Valognes.	Vire.
Saint-Lo.	Coutances.	Mortain.

Digitized by Google

1726 ALENÇON, M. Lallemant de Levignen, Maître des Req.

Neuf Elections au milieu de la Normandie.

Alençon.	Verneuil.	Argentan.
Bernay.	Domphront.	Mortagne, dans le
Lizieux.	Falaise.	Perche.
Conches.		

PAYS D'ETATS.

1734 BRETAGNE, M. de Pontcarré de Viarme, Maître des Req.

Neuf Diocèses.

Rennes.	Saint-Malo.	Dol.
Nantes.	S. Pol de Léon.	Tréguier.
Vannes	S. Brieux.	Quimper.

1734 AIX EN PROVENCE, M. des Galloys de la Tour, & Premier Préſident.

Vingt Vigueries.

Aix.	Digne.	Guillaume.
Taraſcon.	Saint-Paul.	Annot.
Forcalquier.	Mouſtiers.	Colmars.
Siſteron.	Caſtelane.	Seyne.
Graſſe.	Apt.	Lorgues.
Yéres.	S. Maximin.	Aups.
Draguignan.	Brignolle.	Barennes.
Toulon.	Barjoux.	Terres adjacentes.

1724 Languedoc, M. de Bernage de Saint-Maurice, Conſeiller d'Etat.

Onze Diocèſes en la Généralité de

Toulouſe.	Partie de Montau-	Carcaſſonne.
Lavaur.	ban.	Alet.
Rieux.	Limoux.	Alby.
Partie de Com-	Mirepoix.	Caſtres.
menge.		

Douze Diocèſes en la Généralité de

Montpellier.	Agde.	Uzès.
Saint-Pons.	Lodeve.	Viviers.
Narbonne.	Niſmes.	Le Puy.
Beſiers.	Alais.	Mende.

1730 ROUSSILLON ET PERPIGNAN, M. Bauyn de Jalais.

Trois Vigueries dans les Comtez de

Rouſſillon & Valeſpir.	La Serdagne Françoiſe.
Conflent & Capſir.	Pays de Foix & de Donnezan.

1712 BOURGOGNE, M. de la Briffe, Conſeiller d'Etat.

Vingt-trois Bailliages dans le Duché & Gouvernement.

Dijon.	Arnay-le-Duc.	Avalon.

Digitized by Google

Autun.
Auxerre.
Auxonne.
Bar-ſur-Seine.
Beaune.
Bourbon-Lancy.
Breſſe, *Election.*
Bugey, *Elect.*
Châlon, & Saint-Laurent.
Charolles.
Châtillon.
Gez, *Elect.*
Mâcon.
Montcenis.
Noyers.
Nuits.
Semur, en Auxois & en Brion.
Valromey, *Elect.*

1734 FRANCHE-COMTÉ, M. de Vanolles, Maître des Requêt.

Quatorze Bailliages.

Beſançon.
Dole.
Gray.
Veſoul.
Salins.
Arbois.
Lons-le-Saunier.
Orgelet.
Pontarlier.
Baune.
Reſſorts d'Ornans.
Poligny.
Quinzey.
La Terre de Saint-Claude.

1721 METZ, M. de Creil de Bournezeau, Maître des Requêtes.

Pays Meſſin.

Val de Metz.
L'Iſle en France.
Saulnoy.
Gorze.
Evêché de Metz.
Evêché de Toul.
Ev. de Verdun.
Duché de Carignan.

1728 ALSACE, M. Feydeau de Brou, Conſeiller d'Etat et m.e des requêtes ho.

Haute Alſace, treize Bailliages.

Betford.
Delle.
Altkirch.
Ferrette.
Thann.
Bollweiller.
Ruffach.
Gebweiller.
Enſisheim.
Ribauvillé.
Landſer.
Comté d'Horboug.
Villé.
Markolsheim.

Baſſe Alſace.

Straſbourg, *V.*
Hactein, *B.*
Benfeld.
Multzig.
Wantzenau,
Kockerſberg.
Saverne.
Ban de Roche, *Prev.*
Terres du G. Chapitre.
Directoire de la Nobleſſe.
Dabo, *Comté.*
La petite Pierre, *Princ.*
Marmoutier.
Tettviller, *Prev.*
S. Jean des Choux, *Prev.*

Comté de Hanau.

Bouxviller, *B.*
Paſſen hoffen.
Wert.
Hatten.
Brumpt.
Wetſthoffen.
Offendorff. *Prev.*
Haguenau.
Biſchweiller, *Prev.*
Oberbronne.
Fleckenſtein, *Bar.*
Kutzenhauſen, *Prev.*
Hochbarg, *Prev.*
Schoneck, *Prev.*
Niderbronn.
Lauterbourg.
Altenſtatt.
S. Remy.
Guttemberg.
Seltz.
Benheim.
Dahn.
Madebourg.
Barbelſtein, *P.*

Digitized by Google

1730. FLANDRE, M. Bidé de la Grandville, Maître des Requêt. honoraire.

Subdélégations.

Lille.	Caſſel.	Bergues S. Winock.
Douay.	Hazebrouck.	
Cambray.	Merville.	Bourbourg.
Bouchain.	Bailleul.	Gravelines.
Saint-Amand.	Dunkerque.	

1727 HAINAULT ET MAUBEUGE, M. Moreau de Seychelles, Maître des Requêtes *honor.*

Valenciennes, *V.*	Bavay, *P.*	Charlemont, *G.*
Le Comte, *Prev.*	Landrecy, *G.*	Philippeville, *G.*
Maubeuge, *Gouv.*	Aveſnes, *G.*	Mariembourg, *P.*
Queſnoy, *G.*		

Intendans de la Marine, Meſſieurs,

1703 Robert, Intendant de la Marine à *Breſt*, & dans toute la *Bretagne*.
1710 De Beauharnois, Intendant de la Marine à *Rochefort*, & dans toute la *Guyenne* & *Xaintonge*.
1710 Raudot, Intendant Général des *Claſſes du Royaume*.
1716 De Cartigny, Intendant Général des *Armées Navales de France*, rue des petits Auguſtins.
1720 Mithon, Intendant de la Marine à *Toulon*, & dans toute la *Provence*.
1720 De Ricouart, Intendant à *Dunkerque*.
1724 Begon, Intendant de la Marine au *Havre*, & dans toute la *Normandie*.
1726 D'Hericourt, Intendant des *Galeres*, à Marſeille.

Intendans des Colonies, Meſſieurs,

1728 Panier d'Orgeville, Maître des Requêtes, Intendant des *Iſles* & de la *Martinique*.
1735 De la Chapelle, Intendant à *Saint-Domingue*.
1729 Hocquart, Intendant de la *Nouvelle France* & *Canada*.

DANS LES COLONIES FRANÇOISES.

Canada, M. le Marquis de Beauharnois, Gouverneur & Lieutenant Général pour le Roy dans la *Nouvelle France, Iſles*, & *Terres en dépendantes*.

La Martinique, M. le Marquis de Champigny, Gouverneur & Lieutenant Général pour le Roy des *Iſles Françoiſes du vent de l'Amérique*.

Saint-Domingue, M. le Chevalier de Fayette, Gouverneur & Lieutenant Général pour le Roy des *Iſles ſous le vent à Saint-Domingue*.

Digitized by Google

COMMISSAIRES ordinaires Provinciaux des Guerres, de Conduite, Police & Discipline des Troupes, dans les Généralitez & Provinces du Royaume.

PAYS D'ELECTIONS.	*Messieurs,*
PARIS,	Planteroze, *Syndic Général.*
Soissons,	Dalmas.
Amiens, ou Picardie,	Perrin de Flacourt.
Arras, ou Artois,	Maralde de Fontenay.
Châlons,	Dubois de Crancey.
Sedan,	Galand.
Tours,	. . . . .
Grenoble, ou Dauphiné,	Le Chevalier de Murard.
Poitiers,	Dubois de la Chevalerie.
La Rochelle, & Pays d'Aunis,	Portail.
Limoges,	Le Chevalier de Malon de Croiches.
Bordeaux & Guyenne,	Subtil.
Normandie,	Bonnier de Saint-Cosme.

PAYS D'ETATS.	*Messieurs,*
Rennes,	Piveron de Morlat.
Nantes,	Le Gros de Princé.
Toulon, & haute Provence,	De la Villeurnoy.
Marseille, & basse Provence,	L'Enfant.
Montpellier,	Marmier de Prignan.
Bayonne,	Dubarbier.
Perpignan, ou Roussillon,	De la Niverdiere.
Dijon, ou Bourgogne,	De Colmont.
Franche-Comté,	Petit de Marivas.
Metz,	Robin Comte de Castille.
Thionville,	Roynod.
Strasbourg,	Gayot.
Huningue,	Baudouin.

FLANDRE FRANÇOISE.	*Messieurs,*
Lille,	. . . . .
Dunkerque,	De Sainte-Marie.
Valenciennes,	De Valicourt de Mortrie.
Maubeuge,	Brion.
Philippeville,	Gauteux du Coudras.

Digitized by Google

GRANDE CHANCELLERIE DE FRANCE.

MESSIRE GERMAIN LOUIS CHAUVELIN, Chevalier, *Garde des Sceaux de France*, donne le Sceau à Paris une fois la Semaine.

Les Maîtres des Requêtes & le Procureur Général des Requêtes de l'Hôtel ont droit d'assister au Sceau.

Grands Rapporteurs en la Chancellerie de France,

Mrs { Savalete, rue St Honoré, près les Feuillens.
{ De Lier, rue Thévenot.

QUARTIER DE JANVIER, MESSIEURS,

Halma de Bellemont, *Grand Audiencier*, vis-à-vis les PP. de la Place des Victoires.
Fenel, *Contrôleur Général*, rue d'Anjou, au Marais.
Boucot, *Garde des Rôles*, dans le cul-de-sac, vis-à-vis l'Hôtel de Tours.
Boscheron, *Conservateur des Hypotéques*, au Temple.
Cligny du Breuil, *Scelleur*, au haut de la rue du Bac, Faub. S. G.

QUARTIER D'AVRIL, MESSIEURS,

Langlois, *Grand Audiencier*, rue neuve St Eustache.
Houdiart, *Contrôleur Général*, Cloître Notre-Dame.
Aubourg de Boury, *Garde des Rôles*, } rue des Fossez Montmartre.
Aubourg de Boury, fils, *reçû en surv.* }
Lemaître, *Conservateur des Hipotéques*, Quay d'Orleans, Isle Notre-Dame, vis-à-vis le Pont de Bois.
Sudan, *Scelleur*, } rue St Honoré, près la rue de
Sudan, fils, *reçû en survivance*, } l'Echelle.

QUARTIER DE JUILLET, MESSIEURS,

Bersin, *Grand Audiencier*, rue de Louis le Grand, près l'Hôtel d'Antin.
Benoist, *Contrôleur Général*, rue S. Benoît, Faub. S. Germ.
Chupin, *Garde des Rôles*, rue Chapon.
Marchand, *Conservateur des Hypotéques*, rue Beautreillie.
Renaud, *Scelleur*, rue du Renard S. Sauveur.

QUARTIER D'OCTOBRE, MESSIEURS,

Ogier, *Grand Audiencier*, } rue d'Enfer S. Michel, vis-à-
Ogier, fils, *reçû en survivance*, } vis les Chartreux.
Fretean, *Contrôleur Général*, rue S. Christophe, près N. Dame.
Pean de Mosnac, *Garde des Rôles*, rue des Fr. Bourgeois, au Marais.
De Lily, *Conservateur des Hypotéques*, rue de la Verrerie, près la rue des mauvais Garçons.
Thuyard, *Scelleur*, rue des petits Carreaux.

On

Digitized by Google

On donne avis que c'eſt chez les Grands Audienciers qu'il faut porter toutes les Lettres pour faire ſceller, à l'exception des Offices, qui ſe portent pluſieurs jours avant chez les Gardes des Rôles, chacun dans ſon Quartier.

Le Bureau Général des Conſervateurs des Hypotéques pour les Oppoſitions, rue des Barres.

TRÉSORIER GÉNÉRAL DU SCEAU.

M. Bellanger, rue St Honoré, vis-à-vis les Jacobins, *chez lequel on retire les Lettres, quand elles ſont ſcellées.*

TRÉSORIERS DU MARC D'OR.

M^rs { Chupin, rue de Berry, au Marais.
Gueffier, rue de Richelieu, vis-à-vis la Biblioth. du Roy.

M^rs { Vernier, rue St Antoine.
Carrelet, rue des Ecouffes, quartier St Ant. } *Contrôleurs.*

Tous ces Officiers de la Grande Chancellerie jouiſſent des mêmes Priviléges que les Sécretaires du Roy, & les Commenſaux de la Maiſon de Sa Majeſté, ſuivant la Déclaration & l'Edit vérifiez en la Cour des Aydes de Paris.

Parmi les Sécretaires du Roy, ci-après, il y en a qui éxercent par Quartier les Offices de *Gardes-Minutes*, & de *Contrôleurs des Expéditions* de la Grande Chancellerie :

MESSIEURS,

Janvier, { Boucher, *Garde-Minute*, rue Geoffroy-Laſnier.
Granjan de la Croix, *Contrôleur*, rue Portefoin.

Avril, { Sainſon, *Garde-Minute*, rue Vivienne.
Couſin, *Contrôleur*, rue de Richelieu.

Juillet, { Dedelay de la Garde, *Garde-Minute*, rue Ste Anne.
P. Dionis, *Contrôleur*, rue du Plâtre Ste Avoie.

Octobre, { Ycard, *Garde-Minute*, rue Pot-de-fer, près le Noviciat.
Teſſier, *Contrôleur*, rue St Antoine.

Aumônier de la Grande Chancellerie.

M. l'Abbé Coquet, rue des Prêtres St Etienne du Mont.

Huiſſiers ordinaires du Roy en ſa Grande Chancellerie.

M^es { Raince, *Doyen*, rue du Mouton, près la Gréve.
De Boiſcourjon de Rongis, rue Grenier S. Lazare.
Lourdet de Chauvincourt, Place du Chevalier du Guet.
Pierre, rue des mauvaiſes Paroles.

Ces Huiſſiers & ceux aux Conſeils du Roy ont ſeuls le droit de faire toutes les Oppoſitions au Sceau, à l'excluſion de tous autres Huiſſiers ou Sergens, comme il eſt marqué ci-devant.

Portes-Coffres.

Semeſtre de Juillet, Demery, rue Frépillon, près le Temple.
Semeſtre de Janvier, Bernard, rue des Gravilliers.

Digitized by Google

Fourier.

Sainſon, Prevôt Royal de Triel, à Triel.

Cirier.

De Saint-Gilles, rue Plâtriere, *pour les deux Semeſtres.*

Varlet Chauſſe-cire.

Vata de Pennedepie, rue S. Martin, au coin de la rue Aumaire.

Boullay, *Courier*, rue Montmartre, au-deſſus de l'Hôtel de Charoſt.

Rouſſy, *Graveur général des Sceaux des Chancelleries de France, & autres Juriſdictions du Royaume*, rue S. Louis, près le Palais.

SE'CRETAIRES DU ROY.

LE ROY.

MESSIEURS,

1691.

Dionis, *Doyen, ancien Officier*, rue du Plâtre Ste Avoie.

1696.

Huvino, *Soudoyen*, *Lille*.

1702.

Le Couteulx, *ancien*, rue du petit Lion S. Sauveur.

Ycard, *Syndic*, rue Pot-de-fer, vis-à-vis le Nov. des Jéſuit.

1703.

Vaſſe, *ancien*, rue S. Chriſtophe.

1704.

De Lelès du Pleſſis, *ancien*, rue S. Louis, au Marais.

1705.

Ourſin, *ancien*, rue des Bons-Enfans.

1706.

Samuel Bernard, Place des Victoires.

De Vandeneſſe, *Syndic*, rue Thibotodée.

1707.

Dru de Mongelas, rue d'Anjou, au Marais.

1708.

Couſtard, rue du Mail.

Cornette de la Maillarde, Place des Victoires.

MESSIEURS,

N. Boucher, rue Traînée, près St Euſtache.

Hallée, rue de Torigny, au Marais.

Rouſſeau, Place du Chevalier du Guet.

Dufreſne de Fontaine, *Amiens*.

1711.

Pajot, rue Montmartre, près S. Joſeph.

Chaſtelain, rue Traverſine.

Terray, au Palais Royal.

De Montherot, *Lyon*.

1712.

Couſin, *Off.* rue de Richelieu.

De Silhouette, Q. de la Tournel.

1713.

Berault, rue des Foſſez S. Germain l'Auxerrois.

Granjan de la Croix, *Officier*, rue Portefoin.

Taboureau, rue des Bons-Enfans, près le Palais Royal.

Savy, *Reims*.

Bertrand, *Toulouſe*.

1714.

Hatte, rue de Luxembourg.

1715.

G. Le Maſſon, rue des Francs-Bourgeois.

Digitized by Google

Hogu de la Sauverie, *Vendôme.*
Beaupied, Quay de Bourbon, Isle Notre-Dame.
Rouſſel, Quay des Théatins.
Moiſnet, rue Feydeau.

1716.

Pinot de la Gaudinais, *Rennes.*
Deſallier d'Argenville, rue du Temple.
Rolin, rue de Condé.

1717.

Legendre de Collande, *Off.* rue de Grenelle, Faub. S. Germ.
J. Gaultier, rue Gillecœur.
Imbert Chartre, deuxiéme Cour du Palais Royal.

1718.

Delamet, rue Royale, Butte S. Roch.
Carpot, rue de Sorbonne.
Molin, rue de l'Arbreſec?
Gridé, *Syndic*, rue Hautefeuille.
Dedelay de la Garde, *Off.* rue Ste Anne
De Mailly, *Memillon, près Chartres.*
Boſc, rue des deux Portes Saint Sauveur.
De Noyers de Lorme, rue des Filles S. Thomas.
Delaage, rue St André.

1719.

Voigny, rue des Poulies.
Froment de Villeneuve, rue Ste Anne.
Sainſon, *Off.* rue Vivienne.
Renaut, rue Couture Ste Catherine.
Rabouine, rue St Antoine, près la Place Royale.
Leroy, rue Ste Croix de la Bretonnerie.
Verduc, près les Capucines.
Pommyer, rue neuve S. Merry.
C. P. Boucher, *Off.* rue Geoffroy-Laſnier.
P. A. Dubois, rue St Honoré, près les Capucins.
F. J. Dionis, rue des Marmouzets, près la Madeleine.
Nouveau, *Tréſorier*, rue Thévenot.
Geoffrin, rue St Honoré, vis-à-vis les Jacobins.
Brochet de Pontcharoſt, rue de Richel. cul-de-ſac de Menars.
Mangot, rue de Bracq.
Barré, rue des Bernardins.
Bourgeois, rue d'Antin.
Chaumont, Quay de la Tournelle.
Gaillard de la Bouvexiere, rue neuve des petits Champs.
Nolaſque Couvay, rue du petit Lion S. Sauveur.
Dallée, rue des deux Boules.
Deſmazels, rue de Richelieu, près la Fontaine.
Guényot, rue Ste Croix de la Bretonnerie.
De Laval de Saint-Pons, rue Jean-Robert.
Legras, *Soiſſons.*
De Magnanis, *Narbonne.*

1720.

Solier, rue neuve St Euſtache.
Rivié, rue du Croiſſant.
Du Réville, rue des vieilles Audriettes.
Rameau, rue S. Louis, Isle Notre-Dame.
Sanſon, rue neuve de Cléry.
Porlier, rue Salauconte.
De Sevelinges, rue Thereſe, Butte S. Roch.
Laugeois de Saint-Quentin, rue de Luxembourg St Honoré.
Palerne de la Madelaine, rue Vivienne.
Viſinier, rue S. Pierre.
Doyſe, *au Bourg Saint-Andeol en Vivarets.*

Digitized by Google

De Boiſſieux-Perrin, Place de Vendôme.
Cl. Petit, rue Férou, près S. Sulp.
Jacq. Petit, rue S. Dominique, à l'Hôtel de Roquelaure.
Coüet, rue Coquilliere.
Picot, *Bayonne.*
Prat, rue Vuidegouſſet.
Fermé, rue Ste Avoie.
Vialis de Frouville, rue du Renard.
Eynard de Ravanne, rue de la Perle, au Marais.

1721.

Morlat de Montour, rue Baillette, vis-à-vis la Monnoie.
Du Croquet de Guyancourt, *Amiens.*
Paris de Montmartel, rue des Balets, à l'Hôtel de la Force.
Marandon, rue du Temple, vis-à-vis la rue Chapon.
Paris du Verney, rue S. Louis, au Marais.

1722.

Trinquand, *Syndic*, rue des Gravilliers.
Bergeret, Place des Victoires.
Tocquiny de Combellandes, rue Feydeau.
Olivier, rue du Pont aux Choux.
Lenormand du Val-Victot, *Lizieux.*
Sampigny d'Iſſoncourt, rue ...
Chauveau, rue de la Sourdiere.
Paignon, rue des deux Boules.
Chiquet, rue du Figuier, à la Diligence de Lyon.
Bonnardy, rue du Temple, vis-à-vis la rue Portefoin.
Galiffet Dhonon, rue de l'Univerſité.
Gallet de Coulange, au Doyenné de S. Thomas du Louvre.
Goiſlard de Villebreſme, *Châteaudun.*

1723.

Pigné, rue du Mail.
Maſſon de Pliſſay, rue neuve Ste Euſtache.
Penot de Tournieres, rue Coquilliere.
Dincourt d'Hangart, *Amiens.*
Maſſon Deſmontées, *Orleans.*
Lagau, rue du petit Lion S. Sauveur.
Patu Deshaulchamp, rue Notre-Dame de Nazareth.
Buirette Deſaubrais, rue des Fauconniers.
Noyel, rue de Vaugirard.
Lebeuf, rue de la Harpe.
Damiens d'Achevry, *Amiens.*
Du Cluzel de la Chabrerie, *Périgueux.*

1724.

Teſſier, *Officier*, rue Ste Antoine.
Legal, rue des deux Boules.
Gougenot, rue & Hôtel de Condé.
Riballier, rue Thiron Ste Antoine.
Joſ. Dubois, rue des Capucines.
Arnoul, rue des trois Pavillons.
Marin de Kerbringal, *Landernau.*
Laurès, rue de la Verrerie.
Lorimier, rue de Condé.
Deſplaſſes, rue de Buſſy.
J. Dubois, *Fort Saint-Pierre, à la Martinique.*
Preaudeau, rue du Chaume.
Lefranc de Brumpré, rue Ste Anne, Butte S. Roch.
Le Mercyer, rue de la Juſſienne.

1725.

Le Foüin de Bauterne, *Greffier*, rue des Foſſez Montmartre.
L. Lefebvre, *Syndic*, rue Beaubourg.
Bonneau, rue & Place Royale.
Girard Deſgendres, *Bergerac.*

Digitized by Google

Senant d'Echully, *Nantes.*
Popon de Marsin, rue & vis-à-vis S. Roch, à l'Académie.

1726.

De Martelliere de Chancey, rue Vivienne.
Gravet de Livry, rue de Condé.
Bonnier de Lamoſſon, rue S. Dominique, Faub. S. Germ.

1727.

Gras, rue du gros Chenet.
Fiquet, *Rouen.*
Mouſle, rue de Richelieu, cul-de-ſac de Menars.
Chauveton de Voüet, rue Traverſine St Honoré.
S. C. Bernard, rue Vivienne.
De Cleves, vieille rue du Temp.
Darlus, rue Coquilliere.
Parat de Vareille, Quay de Bourbon, dans l'Iſle.
Durand de Chalas, rue Payenne, au Marais.
De Foiſſy, rue des petits Peres.

1728.

A. G. Gaultier, rue de Grenelle St Honoré.
Duvaucel, rue des Foſſez Montmartre.
Halma de Belmond, rue Vuidegouſſet.
Saulnier de la Moizière, rue Montmartre, près S. Joſeph.
Vernier, rue St Antoine, aux Parties Caſuelles.
Du Frou d'Ecoville, rue de la Harpe, près le Col. de Bayeux.
Bellaud, cul-de-ſac S. Thomas du Louvre.
Coupart de la Bloterye, rue Vildot.
Darboulin, rue Coquilliere.
Fouquet de Beliſle, rue de Bourbon, près le Pont Royal.
Griſon, rue du Temple, près la rue Chapon.
Barbette, *Evreux.*
De Roiſſy, rue du Parc Royal.
Daine, à la Porte Montmartre.
Moron, rue des Bl. Manteaux.
Nollin de la Tournelle, rue du Hazard.
Merlet de Fouſomme, rue des petits Peres.
Pernot du Buat, cul-de-ſac des Jacobins St Honoré.
Bouret, rue des Foſſez S. Germ. l'Auxerrois.
Dupin, rue S. Louis, Iſle N. D.
Michel, rue St Honoré, vis-à-vis les Jacobins.

1729.

Marié, *Amiens.*
Avril, rue des Poulies.
De Villette, rue du gros Chenet.
Gohier d'Armenon, rue Geoffroy-Laſnier.
Godard de la Tovery d'Iſſigny, *Vire.*
Nau, rue Quinquempoix.
J. Perrin, rue des deux Ecus.
Hemart, rue Portefoin.
Durant de Belguiſe, au Temple.
L. P. Boucher, rue des Prouvaires.
Le Texier de Maineton, *Orleans.*
Provin, rue Patourelle.
Duqueſnoy de Vaulouis, rue St Honoré, vis-à-vis les Capuc.
Perrinet de Jars, rue Michel-Comte.
Aubert, *Coulommiers.*
Bourée, *Angoulême.*
Le Maiſtre du Marais, rue du Bacq, Faub. S. Germ.
De la Rocque, rue Coqhéron.
De Vougny de Folleny, rue du grand Chantier.
Thomas, rue Ste Avoie.
Pougin de Nomion, rue neuve des petits Champs, vis-à-vis la Compagnie des Indes.

Digitized by Google

Robert de Sainte-Foy, rue de Richelieu.
Ducornet, Cloître N. Dame.
Havet de Neuilly, rue de la Vrilliere.
Cadeau, rue Ste Avoie.
Poiſſon, rue Serpente.

1730.

Martin des Bouchardieres, rue Bardubecq.
Dumouſtier de Vatre, *Saint-Quentin.*
Boquet, Hôtel de Soubiſe.
De la Balmondiere, *Mâcon.*
Bouron, Quay de la Tournelle.
Vallet, rue de Gaillon.
Legoux, rue Frémanteau.
Penot de Tourniere, rue des Foſſez Montmartre.
Bourdelet, à l'Hôtel des Ferm.

1731.

Guiller, rue des Prouvaires.
Goujon d'Iville, rue Beautreillie.
Chévre, rue de Mouſſy.
Frecot, rue Quinquempoix.
Pommyer, Porte S. Denis.
De la Goupilliere, *Caen.*
Bronod, rue du Temple.
Bonfils, rue S. Benoît.
Lacroix, *Bayonne.*
Pingault, rue Thévenot.
Bonaventure Verzure, rue Thévenot.
Guyot de Chenizot, rue S. Louis, dans l'Iſle.
Geoffroy, vieille rue du Templ.
Gaſté de la Cour de Comer, *à Mayenne.*
Randon, rue Montmartre, près S. Joſeph.
Morgan, rue de Tournon.
Guerard, rue du Bout-du-monde.
Paupardin de Frémecourt, Cloître S. Merry.
Sezille, rue St Honoré, près les Feuillens.
Pageaut, rue neuve St Euſtache.
Berthauld, rue de Limoges.
Auvray, rue neuve S. Merry.

1732.

Simonet, rue Thibotodée.
Le Coq de Beuville, *Caen.*
Maſſe, rue Bertinpoirée.
Paignon d'Ionval, rue des deux Boules.
Fleuriau d'Armenonville, *Syndic*, rue Plâtriere.
Aubin, rue Simon-le-Franc.
Nerot, rue de la Vrilliere.
Perrinet du Pezeau, rue Michel-Comte.
Laideguive, rue de Biévre, Place Maubert.
Dangé du Fay, rue Vivienne.
Jud, rue neuve des petits Champs.
Et. P. Boucher, rue Vivienne.
De Beaufort, rue des Foſſez Montmartre.
Noblet, rue & près le petit St Antoine.
Langlois, rue Ste Apoline.
Le Fort, *Amiens.*
De Boiſſel, *Monvilliers.*
Marſollier, rue Quinquempoix.
De Villiers, Quay d'Orleans, Iſle N. Dame.
Robin de la Pechellerie, rue Montmart. devant la rue S. P.

1733.

Briſſart, rue de Richelieu.
Saleur, rue du Roy de Sicile.
De Montigny, rue & près les Capucines.
Plumard, *au Mans.*
Paſſelaigue, rue S. Pierre, Quartier Montmartre.
Boucot, rue de Paradis.
Davaſſe de Saint-Amarand, rue & près les Capucines.

Digitized by Google

Dedun d'Ireville, rue neuve S. Merry.
Bonnevie, Place de Louis le Grand.
Lalouette de Vernicourt, rue de Bracq.
Lavechef du Parc, à Verſailles, & rue de Richelieu.
Trinqueſſe, rue du Four S^t Euſtache.

1734.

Nourry, rue Baillette.
Lefebvre de Plainval, rue neuve des petits Champs.
Bobet, rue de Tournon.
Watar, rue du haut Moulin.
Lemoyne, *Rouen.*
Dupleix de Bacquencourt, rue Poiſſonniere.
Rondé, cul-de-ſac S. Thomas du Louvre,
Brochet de Pontcharoſt, rue de Richelieu.
Fremin, *à Madrid.*
Durand de Blongac, rue du Hazard.
Cloia des Forges, rue neuve des petits Champs.
Tavernier de Boulogne, *à Falaiſe.*

1735.

Baraffy, rue Ste Avoie, vis-à-vis la rue de Bracq.
Pelet, *Bordeaux.*
Alaroze de Breut, *Montluçon.*
Menage de Mondeſir, rue neuve des petits Champs.
Augeard, rue du Jardinet.
Cottefert du Cheſnoy, rue des Bons-Enfans.
Robinot, rue neuve S^t Euſtache.
Cochepin, rue . . . .
Martin, rue des Foſſez Montmartre.
Guichon, rue . . . .
Rottier de Maderelle, *Mans.*
Deniſet, rue des deux Portes S. Sauveur.
Davignon, rue . . . .
De Fleſſelles, vieil. rue du Temple, vis-à-vis le cul-de-ſac d'Argenſon.
Fougeroux, rue Hautefeuille.
Micault, au petit Arſenal.
Brillon du Perron, rue Bardubec, près la rue de la Verrerie.

Officiers en Charge, MESSIEURS,

De Vandeneſſe, Gridé, Trinquand, D'Armenonville, } *Syndics.*
L. Lefebvre, Perrin, } *Syndics.*
Nouveau, *Tréſorier.*
Lefoüin, *Greffier.*

Anciens Officiers, *Meſſieurs*,

Dionis, *Doyen.*
Yeard.
Couſin.
Granjan de la Croix.
Dedelay de la Garde.
Sainſon.
Teſſier.
C. P. Boucher.
Legendre de Gollande.

Offices à remplir.

Et. Lamolere.
J. Law.
Radix.
Fontaine de Merué.

AVOCATS AUX CONSEILS DU ROY.

MESSIEURS,

1667 PAsquier, *Doyen*, Quay de la Mégisserie.
1684 Du Portault, rue Christine.
1686 Gridé, rue Hautefeuille.
1686 Bouchaud, rue Gillecœur, près le Quay des Augustins.
1688 Boulanger, rue des Rosiers, près la rue des Ecouffes.
1688 Regnault, rue de Cléry.
1690 Guilain d'Origny, rue Michel-Comte, près la rue Beaubourg.
1691 Clavyer, rue du Plâtre, près la rue des Anglois.
1692 Baizé, rue Thibotodée.
1692 Filleoque, rue Regratiere, Isle Notre-Dame.
1692 Chalopin, rue du Battoir.
1693 Godefroy, rue du Cimetiere S. André des Arcs.
1694 Segonzac, rue Montmartre, près la rue de la Jussienne.
1696 Leroy, rue Ste Croix de la Bretonnerie, près la rue de l'Homme-armé.
1696 Ycard, rue Pot-de-fer, vis-à-vis le Noviciat des Jésuites.
1698 De Chaunac, Quay de la Mégisserie, près le Pont-neuf.
1698 De Rollée, rue & près Ste Croix de la Bretonnerie.
1698 De Largentiere, rue de la Feuillade, près la Place des Victoires.
1698 Mol, rue du Haut-Pavé, près la Place Maubert.
1699 Goteret, rue des deux Ecus.
1701 Durand, rue Poupée, près la rue de la Harpe.
1701 Bidard, rue Pavée, près la rue de Savoie.
1702 Pinault, rue des Lavandieres, près la Place Maubert.
1702 Lepaige, rue de la Tiffèranderie.
1703 Le Roux, rue Montmartre, au-dessus de l'Hôtel de Charost.
1703 Evrard, Cloître Notre-Dame.
1703 Bonnaud, rue Thibotodée.
1704 Regnard, Cloître S. Benoît.
1706 Romieu, rue Beaubourg, près le petit cul-de-sac.
1707 Bronod, rue Beaubourg.
1707 Mignot, rue S. Marc, près la Porte Montmartre.
1708 Dumortier du Rocher, rue Perdue, près la Place Maubert.
1708 Pelet, au Palais Abbatial de S. Germain des Prez.
1708 Touraille, Cloître St Honoré.
1709 Moulier, Cour de Lamoignon, au Palais.
1709 Armand, Cloître Notre-Dame.
1709 Robin, rue du Coq S. Jean en Gréve.
1709 Pasquier le j. Quay de la vieille Vallée, près le Fort-l'Evêq.

Digitized by Google

1710 Audoul, rue Traverſine S. Roch.
1711 Proa, rue Simon-le-Franc.
1711 De la Courſiere, rue de la Calendre, près le Palais.
1712 Puy de Rony, rue Montmartre, devant S^t Euſtache.
1712 De Vandeneſſe, rue & devant le petit St Antoine.
1712 Pigné, rue du Mail.
1714 Lemoyne d'Hectot, rue du Plâtre Ste Avoie.
1714 Benezet, rue baſſe des Urſins, près S. Landry.
1714 Labalme, Cloître Notre-Dame.
1714 Belime, *Syndic*, rue du Foin, près les Maturins.
1714 Eſteve, *Syndic*, rue Françoiſe, près l'Hôtel de Bourgogne.
1714 Rabon, *Syndic*, rue Hautefeuille.
1714 Gerard, rue de la Harpe, près S. Côme.
1714 De la Muſtiere, *Greffier*, rue des Prouvaires, près la rue St Honoré.
1715 Durande de Marcilly, rue Thibotodée, près S. Germ. l'Aux.
1715 Guiſain, *Syndic*, rue Michel-Comte, près la rue Beaubourg.
1716 Huſſenot, rue de Bracq.
1716 Gallois, rue Percée, près la rue Hautefeuille.
1717 Bonnet, rue Montmartre, près la rue de la Juſſienne.
1717 Lheritier du Manet, rue Courtauvillain.
1717 Miard, rue du Plâtre, près la rue S. Jacques.
1717 Dubois, rue Plâtriere.
1718 Jumelin, rue Geoffroy-Langevin.
1718 Belpel, rue Montmartre, à l'Hôtel de Charoſt.
1718 Mayaud, rue Gillecœur.
1719 Lagau, rue du petit Lion, près la rue S. Denis.
1719 Dumont, rue neuve des Bons-Enfans.
1719 Lanceſſeur, rue St André, près la rue des grands Auguſtins.
1719 Bouſquet, rue Grenier S. Lazare.
1719 Nigon, dans l'Enclos S. Germain l'Auxerrois.
1719 Reſpingès Duponty, rue Simon-le-Franc.
1720 Gobbé de Maiſondalle, rue du Chevalier du Guet.
1720 Thorel, rue & Enclos des Maturins.
1720 Delarue, rue du Jardinet, près la rue de l'Eperon.
1720 Perrin, rue des deux Ecus.
1720 Graviere, rue Princeſſe, Faubourg S. Germain.
1720 Romieu de Vermoy, rue du Jour S^t Euſtache.
1721 Manet, rue Bailleul, derriere le Grand Conſeil.
1721 Chouet de Saint-Aubin, rue Michel-Comte.
1721 Brullard, rue & devant le petit St Antoine.
1722 Charlet, rue Couture Ste Catherine.
1722 Molagne, rue de la Croix des petits Champs.
1722 Croville, rue des Roſiers, près la rue des Ecouffes.
1722 Sebire Deſſaudrais, Quay Malaquais, attenant l'Hôtel de Lauzun.

Digitized by Google

1722 *Deſlandes de Lancelot*, rue des grands Auguſtins.
1722 Sonnois, rue des mauvais Garçons, au coin de la rue de la Tiſſéranderie.
1722 Dufour, rue des vieux Auguſtins, près la rue Montmartre.
1722 Doublet, rue du Cimetiere St André.
1723 Baizé le j. rue Thibotodée.
1723 Du Mage, rue des deux Portes, Hôtel de Coaſlin.
1723 Le Vaſſeur, vieille rue du Temple, près le cul-de-ſac d'Argenſon.
1723 Faroard, rue des Poitevins.
1723 Delaclef, rue des deux Portes S. Sauveur.
1724 Rouſſel, rue S. Julien des Ménétriers.
1724 Clouzier, vieille rue du Temple, près la rue St Antoine.
1724 Dufreſne de Fontaine, rue neuve Ste Géneviéve du Mont.
1724 Degennes de Lamotte, rue de Seine, près la rue de l'Echaudé.
1724 Leroulx de la Ville, rue du Hurpois.
1724 Gigon du Beſſix, rue Beaubourg.
1725 Calvel, rue de Savoie.
1725 Deu de Montdenoix, Cloître Notre-Dame.
1725 Lefévre, rue Guillaume, Iſle Notre-Dame.
1725 Degerus, rue & attenant St André des Arcs.
1725 Le Roy le j. rue de la Harpe, au coin de la rue des deux Portes.
1726 Mariot, rue Guénégaud.
1726 De la Vigne, rue du Roy de Sicile, près la rue Pavée.
1727 Poitevin, rue Pavée St André.
1727 Fleury, rue S. Sauveur.
1727 Chalaye, rue de la Verrerie, devant la Couronne d'or.
1727 Boudier de Vilmert, rue Ste Avoie, près la rue du Plâtre.
1727 Leroy du Gard, Cloître Notre-Dame.
1728 De Saint-Denis, rue Simon-le-Franc, près la rue Maubué.
1728 Auſonne, rue Plâtriere.
1728 De Livry, rue du Plâtre Ste Avoie.
1728 Boucher, rue neuve des petits Champs, au coin de la rue de Richelieu.
1728 Chiquet, rue du Figuier, à l'Hôtel de Sens, Quartier S. Paul.
1728 Poitevin du Limont, rue Galande, Place Maubert.
1728 Guignace Dechancourt, rue haute des Urſins, en la Cité.
1728 Boileau, rue Jean-pain-mollet, près la rue de la Tacherie.
1729 Gouel de Villebrune, rue S. Julien des Ménétriers.
1729 Marie, rue Montmartre, devant S. Joſeph.
1729 Dupleſſis, Cloître St Honoré.
1730 Roland, rue de la Verrerie, près la rue Bardubec.
1730 Seriny, rue des Singes, près les Blancs-Manteaux.
1730 Varlet, rue Gillecœur, près le Quay des Auguſtins.

Digitized by Google

1730 Bronod des Houzeaux, rue Françoiſe, près la rue Mauconſ.
1730 Guiſain du Paly, rue Michel-Comte.
1730 Daugy, ancienne Cour du Palais.
1730 Mol de Lurieux, rue S. Victor, vis-à-vis la rue du bon Puits.
1730 Chap de Ligny, vieille rue du Temple, près la rue St Ant.
1731 Langlois, rue Chriſtine.
1731 Deuvercy, Quay de la Mégiſſerie.
1731 Préverauld, rue du Puits, près les Blancs-Manteaux.
1731 Mimerel, rue des Foſſez S. Germain des Prez.
1731 Binet de Courtmont, rue Princeſſe, Faub. S. Germain.
1732 Richard Dericourt, rue du Roy de Sicile.
1732 Rouſſelot, rue Bétizy.
1732 Laubry, rue de la Comédie Françoiſe.
1732 Ferié, rue du Puits, près les Blancs-Manteaux.
1732 Mollot, rue Michel-Comte.
1732 Petit, rue Bourlabbé, près la rue du petit Heurleur.
1732 Nicolas, rue Beaubourg, près la rue Geoffroy-Langevin.
1732 Lalouette de Saint-Quentin, rue de l'Univerſité, devant l'Hôtel d'Aligre.
1732 Janelle, rue des Prouvaires, près la rue des deux Ecus.
1733 De la Prairy de Lapré, rue S. Julien des Ménétriers.
1733 Legendre, rue des Noyers.
1733 Regnard le j. rue Ste Avoye, près la rue du Plâtre.
1733 Plaſtrier, rue des Barres, près l'Hôtel de Charny.
1733 Le Breton, rue Grenier S. Lazare, près la rue S. Martin.
1733 De Quevauvilliers, rue neuve St Etienne de Bonne-Nouvelle.
1733 De Lorme, rue S. Denis, près S. Sauveur.
1733 Daniſy, vieille rue du Temple, près la rue Barbette.
1733 Hecquard, au Palais Abbatial de S. Germain des Prez.
1733 De la Grange, rue de Bourbon, attenant les Théatins.
1734 Bronod de Liſle, rue Beaubourg.
1734 Penicaut, Cloître Notre-Dame.
1734 Legras, rue Ste Croix de la Bretonnerie, près la rue des Billettes.
1734 De la Muſtiere, fils, rue des Prouvaires.
1734 Baudier, rue des Poitevins.
1734 Roy du Vivier, rue du Mail, près la rue Montmartre.
1734 Tournier du Pouget, rue neuve S^t Euſtache.
1735 Prozelle, rue Beaubourg, près la rue Geoffroy-Langevin.
1735 Rey, rue de la Truanderie.
1735 De Gueſnon, cul-de-ſac de S. Martial.
1735 De la Salle, rue Salauconte, près la rue aux Ours.

Du Brecq, *Clerc de la Compagnie*, rue des Noyers, vis-à-vis la rue S. Jean de Beauvais.

Digitized by Google

GRAND CONSEIL.

LE GRAND CONSEIL a été établi par Charles VIII. l'an 1492. Dans ſon premier établiſſement, il ne connoiſſoit que des affaires qui concernoient les Finances & la Guerre ; mais François Ier. par ſa Déclaration de 1517, lui a attribué la connoiſſance de tous les Procès concernant les Archevéchez, Evéchez, & Abbayes. Il connoît encore des contrariétez d'Arreſts, des Réglemens entre Juges Royaux, des Bénéfices conſiſtoriaux, & de tous les Bénéfices qui ſont à la nomination du Roy ; excepté de ceux que le Roy confere en Régale, des Indults des Cardinaux, & de ceux du Parlement.

SEMESTRE D'HYVER,

Qui a commencé le premier Octobre, & finira le dernier Mars.

PRE'SIDENS.

1697 24 *Févr.* MESSIRE FRANÇOIS MICHEL DE VERTHAMON, Chevalier, *Premier*, rue d'Orleans St Honoré.

Pour les mois d'Octobre, Novembre, & Décembre.

1718 21 *Févr.* Meſſire Jean-Baptiſte de la Michodiere de Romene, à l'Hôtel de Montmor, vis-à-vis la rue de Bracq.

1720 10 *Févr.* Meſſire Pierre du Puis, rue S. Marc, près la Porte de Richelieu.

1731 1 *Févr.* Meſſire Jacques Bernard Durey de Noinville, rue d'Anjou, au Marais.

1732 18 *Sept.* Meſſire Euſtache François le Couſturier, rue de Paradis.

Pour les mois de Janvier, Février, & Mars.

1714 23 *Févr.* Meſſire Louis de Maſcrany de Paroy, rue du Foin, près les Minimes.

1720 23 *Févr.* Meſſire Jean Jacques le Vayer, rue du Bac, Fauxbourg S. Germain.

1728 31 *Mars.* Meſſire Louis Guillaume de Chavaudon, rue de Paradis.

. . . . . Meſſire . . . . . .

PRÉSIDENT HONORAIRE.

1711 22 *May.* Meſſire Jean-Baptiſte Durey de Vieucourt, cul-de-ſac de Menars, rue de Richelieu.

Digitized by Google

CONSEILLERS D'HONNEUR.

1707 30 *Mars.* M. de Montholon, Premier Préſident du Parlement de Metz.

1718 16 *Févr.* M. Herault, Conſeiller d'Etat, Lieutenant Général de Police, ci-devant Procureur Général, rue Sᵗᵉ Avoie, à l'Hôtel de Beauvilliers.

CONSEILLERS, MESSIEURS,

1689 22 *Sept.* Sallier du Brouillard, rue de la Corderie, près le Temple.

1690 25 *Nov.* De Montaran, rue des Francs-Bourgeois.

1711 19 *Juin.* Sourdeau de Beauregard, rue Traînée, près Sᵗ Euſtache.

1714 16 *Juin.* Mangot, rue de Bracq.

1717 22 *Sept.* De Breget, rue & près S. Victor.

1718 4 *Mars.* Bunault de Frémont, cul-de-ſac de Guémené.

1719 5 *May.* Hallée, rue Sᵗ Honoré, près le Palais Royal.

1719 17 *Juin.* Perrelle, rue Traverſiere, Butte S. Roch.

1719 30 *Aouſt.* Longuet de Vernouillet, rue neuve des petits Ch.

1720 12 *Janv.* Savalete, *Abbé*, rue Sᵗ Honoré, près les Feuillens.

1720 10 *Févr.* Langelé, rue de Richelieu.

1720 17 *Févr.* Poterat, rue des Lions.

1720 23 *Févr.* Bombarde de Beaulieu, rue S. Marc, Quartier de Richelieu.

1722 24 *Mars.* Sallier de la Roche, rue de la Corderie, près le Temple.

1723 19 *Déc.* Roüalle de Boiſgelou, rue Thibotodée.

1727 13 *Mars.* Chaſſepot de Beaumont, Cloître Notre-Dame.

1728 6 *Mars.* De Sorhouet, rue Coquilliere, à l'Hôt. de Laval.

1729 12 *Mars.* Guignace de Villeneuve, rue des Billettes.

1729 26 *Sept.* Nourry, rue Baillette.

1730 31 *May.* Pouynet de la Bliniere, rue du Parc Royal.

1733 20 *Aouſt.* Canclaux, rue Portefoin.

1733 16 *Sept.* Vaſſal, Cour du Palais.

1735 15 *Juin.* Vacquette de Cardonnoy, Quay de Bourbon, Iſle Notre-Dame.

1735 23 *Nov.* Fenis de Laprade, rue des petits Champs, près la rue Coquilliere.

SEMESTRE D'ETÉ,

Qui commencera le premier Avril, & finira le dernier Septembre.

PRE'SIDENS.

1697 24 *Févr.* MESSIRE FRANÇOIS MICHEL DE VERTHAMON, Chevalier, *Premier*, rue d'Orleans Sᵗ Honoré.

Digitized by Google

Pour les mois d'Avril, May, & Juin.

1714 23 *Févr.* Meſſire Louis de Maſcrany de Paroy, rue du Foin, près les Minimes.
1720 23 *Févr.* Meſſire Jean Jacques le Vayer, rue du Bac, F.S.G.
1728 31 *Mars.* Meſſire Louis Guillaume de Chavaudon, rue de Paradis.
. . . . . Meſſire . . . . . .

Pour les mois de Juillet, Aouſt, & Septembre.

1718 21 *Févr.* Meſſire Jean-Baptiſte de la Michodiere de Romene, à l'Hôtel de Montmor, vis-à-vis la rue de Bracq.
1720 10 *Févr.* Meſſire Pierre du Puis, rue S. Marc, près la Porte de Richelieu.
1731 1 *Févr.* Meſſire Jacques Bernard Durey de Noinville, rue d'Anjou, au Marais.
1732 18 *Sept.* Meſſire Euſtache François le Couſturier, rue de Paradis.

PRÉSIDENT HONORAIRE.

1711 22 *May.* Meſſire Jean-Baptiſte Durey de Vieucourt, cul-de-ſac de Menars, rue de Richelieu.

CONSEILLERS D'HONNEUR.

1707 30 *Mars.* M. de Montholon, Premier Préſident du Parlement de Metz.
1718 16 *Févr.* M. Herault, Conſeiller d'Etat, Lieutenant Général de Police, ci-devant Procureur Général, rue Ste Avoie, à l'Hôtel de Beauvilliers.

CONSEILLERS, MESSIEURS,

1682 17 *Juin.* De la Faluere, *Doyen*, rue Vildot.
1688 5 *May.* Henin, rue Jacob, près la Charité.
1697 3 *Févr.* Morel de Vindé, rue des petits Auguſtins.
1700 15 *May.* Gluçq, rue S. Maur, près les Incurables.
1701 7 *May.* Leſchaſſier, rue du Hazard, quartier de Richelieu.
1703 4 *Aouſt.* De Brehan, au Collége des Quatre-Nations.
1706 12 *May.* Le Vaillant, rue S. Dominique, près la rue d'Enfer.
1710 14 *May.* Baudran, rue de Berry, au Marais.
1713 20 *Déc.* Billard de Lorriere, à Chaillot.
1714 19 *Déc.* Bitault de Vallier-Rochereau, rue des Blancs-Manteaux.
1714 22 *Déc.* Faget, rue neuve des petits Champs.
1718 29 *Janv.* Lambert, rue des grands Auguſtins.
1719 23 *Juin.* Mauſſion de Candé, rue du Hazard, Quartier de Richelieu.

Digitized by Google

1720 27 *Janv.* Touſtain, rue des vieux Auguſtins.
1723 21 *Juill.* Burle de Curban, rue . . . . .
1727 24 *May.* Titon de Chamant, rue S. Paul, Hôtel de la Vieuville.
1727 29 *Aouſt.* De Lier, rue Thévenot.
1728 14 *Janv.* De Rotrou, rue Ste Apoline, Porte S. Martin.
1730 30 *Aouſt.* De Lecey de Changey, rue de Grenelle St Honoré.
1731 18 *Juill.* Debonnaire, vieille rue du Temple.
1731 27 *Juill.* Honoré, rue Perdue.
1732 16 *May.* Billard de Vaux, à Chaillot.
1732 13 *Aouſt.* De Tourmont, rue de Savoie.
1732 4 *Sept.* Ridel de Plaineſevette, rue du Foin, près les Minimes.
1732 6 *Sept.* Le Roux, rue St Honoré, près S. Roch.
1735 18 *Janv.* Ladvocat, rue neuve des petits Champs.

CONSEILLERS HONORAIRES, MESSIEURS,

1689 25 *May.* De la Vigerie, rue Ste Croix de la Bretonnerie.
1697 . . . . . Grouſt de Fourneaux, rue d'Anjou, au Marais.
1703 16 *Nov.* Merault, rue S. Louis, au Marais.
1704 19 *Déc.* Chomel, rue St Antoine, près les Jéſuites.
1707 6 *Juill.* De Vanolles.
1708 20 *Juin.* Doé de Combault, rue du Puits, près les Blancs-Manteaux.
1709 15 *Févr.* Baille, rue de Richelieu, près la Fontaine.
1713 14 *Juill.* Choppin d'Arnouville, Quay des Balcons, Iſle Notre-Dame.
1722 28 *Mars.* Pinault des Jaunaux, rue de Grenelle St Honoré.
1723 12 *Févr.* Choppin de Gouzangré, Quay de Bourbon, Iſle Notre-Dame.
. . . . . Michault de Ruberzo, rue des Francs-Bourgeois.

GENS DU ROY, MESSIEURS,

1729 2 *Sept.* Bignon, *Avocat Général, pour Janvier juſqu'au dernier Juin*, rue de Richelieu, à l'Hôtel de la Bibliothéque du Roy.
1722 6 *May.* Merault, Conſeiller d'Etat, *Procureur Général*, rue S. Louis, au Marais.
1729 16 *Mars.* Leſcalopier de Nourar, *Avocat Général, pour Juillet juſqu'au dernier Décembre*, Place Royale.

GREFFIER EN CHEF.

1719 16 *Mars.* Me Verduc, rue neuve des petits Champs.

Subſtituts de M. le Procureur Général, MESSIEURS.

1689 Prevoſt, *Doyen*, rue Charlot, au Marais.
1698 Aubouin, rue St André, au coin de la rue Pavée.

Digitized by Google

1706 Chevalier de Couſtans, rue Vantadour.
1709 Anfrye de la Poterie, à Bayeux.
1713 Guerin, au College de Cluny.
1717 De la Rue, rue Patourelle.
1719 Le Petit de Frauville, rue de Biévre.
1723 Douin Meſnard, en Cour.
1726 Navarre de Maiſonneuve, rue Courtauvillain.
1727 Davollé, rue des grands Auguſtins.
1728 Breuzard, rue des Maturins.
1730 Pugeneſt, Cour du Palais.

Subſtituts Honoraires.

Mrs { Ripeau, rue de l'Arbreſec.
Le Merre, rue de Richelieu.

GREFFIERS AU GRAND CONSEIL.

Mes { Chaveneau, *Greffier de l'Audience*, Enclos du Grand Conſeil.
Nau, *Greffier de la Chambre*, Enclos du Grand Conſeil.
Le Brun, *Greffier des Préſentations & Affirmations*, rue de Grenelle St Honoré.

Me Dupont, *Greffier des Dépôts Çivil & Criminel, & Commis à la Recette des Epices & Vacations*, Cloitre St Honoré.

Sécretaires du Roy ſervans près le Grand Conſeil.

Mrs { Mulot du Meſnil, rue du Foin, près les Maturins.
Des Anges, à Coutances.
Julliot, rue St André des Arcs.
Mathas, rue de Condé.
Tournay, rue Françoiſe.

Premier Huiſſier du Grand Conſeil.

Me Lourdet de Chauvincourt, Ecuyer, Pl. du Chevalier du Guet.

Tréſorier Payeur des Gages du Grand Conſeil.

M. de Chevilly, rue Vuidegouſſet.

Mrs { Satabin, *ancien*, rue de Sorbonne.
Millet, *alternatif*, rue & Place du Chevalier du Guet.
Gaultier de Montdorge, *triennal*, près la Grange Bateliere. } *Contrôleurs.*

Procureurs du Grand Conſeil, Maiſtres,

Mareſchal, *Doyen*, Cloître St Honoré.
Briſſart, rue des Foſſez S. Germain l'Auxerrois.
Janelle, rue des Prouvaires.
Le Paige, rue S. Martin, près S. Merry.
Brunet, Enclos du Gr. Conſeil.

De

Digitized by Google

De Jean de Vaubrun, rue de la Tifféranderie.
Foisy, *Syndic*, rue des deux Ecus.
Christophe, rue Bailleul.
Fleurand, petit Cloître Ste Opportune.
Fournier, rue Pavée, près St André des Arcs.
Chevalier, rue du Coq St Hon.
Berrier, rue des Fossez S. Germain l'Auxerrois.
Cochin, rue Jean-Tison.
Boisseau, rue de l'Arbresec.
Hardier, rue des Poulies.
Grenier, Enclos du Gr. Conseil.
Jobart, rue des Prouvaires.
Tardif, rue de Grenelle St Honoré.
Grulet de Beaumont, rue des deux Ecus.
. . . . . .
. . . . . .

* Les Avocats au Parlement plaident au Grand Conseil.

Huissiers du Grand Conseil, Maistres,

Crancier, *Doyen*, rue Bailleul.
Bourjon, rue de la Ferronnerie.
Hinselin, rue Comtesse d'Artois.
Boucher des Carneaux, *Syndic*, rue S. Martin, près S. Julien des Ménétriers.
Foineau, rue de la Huchette.
Thibault, rue des Fossez S. Germain l'Auxerrois.
De Lastre, rue de la Heaumerie.
Bichebois, rue Tirechape.
Madeline, rue de la Verrerie.
Aubin, rue d'Orleans St Honoré.
Le Courtois, rue S. Martin, près S. Julien.
Gilbert, rue des Tournelles, Place Royale.
Galland, rue Montmartre.
Carbonier, rue de la Lune.
Contant, à Livry.
De Launay, rue Plâtriere.
Lalbin, rue du Four St Honoré.

Médecin, & Chirurgien du Grand Conseil.

Mrs { Le Thieullier, *Médecin* de la Faculté de Paris, à l'Hôtel de Soubise.
Trippier, *Chirurgien*, rue S. Germain l'Auxerrois, près le Fort-Lévêque.

Grangé, *Fourier & Maréchal des Logis*, rue du petit Lion, Fauxbourg S. Germain.
Grangé, *Concierge-Buvetier.*

Bordier, *Courier du Clergé de France, & Guide pour toute sorte de Cérémonies à observer dans la Réception de quelque Charge ou Employ que ce soit dans la Robe ou dans l'Epée*, demeure rue de Sorbonne, au-dessous du Passage S. Benoist, chez la veuve Herpin, ancien Courier.

Digitized by Google

PREVOSTÉ DE L'HOSTEL DU ROY.

1714 M. Le Marquis de Sourches, *Grand Prevoſt de France.* } grande rue Taran-
1719 M. le Comte de Montſoreau, *en ſurvivance & en éxercice.* } ne, F. S. Germ.

Mrs { Hue Dumeſnil Aubert, *Lieutenant Général*, rue du Cocq S. Honoré.
De Noyon, *Lieutenant Général*, rue S. André des Arcs.
Collinet, *Lieutenant Général Honoraire*, rue du Cimetiere S. André des Arcs.
Bourdon, *Procureur du Roy*, rue de l'Univerſité.

Me du Voigne de Mery, *Greffier*, Enclos du Grand Conſeil.

Notaires de la Prevoſté de l'Hôtel.

Chevalier, Sillegue, } à Verſailles.

Procureurs.

Dubois, *Doyen*, rue des Poulies.
De Jean, rue d'Orleans S. Honoré.
Guerin, rue du Four S. Honoré.
Le Vavaſſeur, grande rue Taranne, à l'Hôtel Damas.
Louet, Vigeon, Huteau, } à Verſailles.
Berardier, rue des Foſſez S. Germain.
Malfillatre, rue de la Paroiſſe, Breſſon, } à Verſailles.

Huiſſiers.

Bienvenu, *premier Huiſſier*, rue de Bretagne, au Marais.
Pezé, *Doyen*, Enclos du Grand Conſeil.
Alain, à Montfort-Lamaury.
Froſſard, rue des Poulies.
D'Ivry, à Saint-Cloud.
Donon, à S. Leu Taverny.
Langlois, à Mantes.
L'Eleu, à Verſailles.
Lendormy, en Touraine.
Petit, rue des Poulies.
François, à Louvecennes, près Marly.
Robinot, à Provins.
Blondeau, à Mantes.

Les Audiences ſe tiennent le *Mardi* & le *Jeudi*, à Paris ; & à Verſailles, le *Samedi*.

Tréſoriers-Payeurs des Gages.

Mrs { Perier, rue Montmartre, près S. Joſeph.
Le Foin, rue Ste Croix de la Bretonnerie.

M. le Grand Prevoſt connoît de toutes les Inſtances Civiles, Criminelles & de Police entre les Officiers de Sa Majeſté, & Gens de la ſuite de la Cour.

Digitized by Google

JURISDICTIONS ET TRIBUNAUX de Paris.

DAns l'Enclos du Palais, ſont le Parlement, la Chambre des Comptes, la Cour des Aydes, la Cour des Monnoies, la Chambre Souveraine des Décimes, les Requêtes de l'Hôtel, les deux Chambres des Requêtes du Palais, le Bureau des Tréſoriers de France, & la Chambre du Tréſor & Domaine, les trois Siéges Généraux à la Table de Marbre, ſçavoir la Connétablie & Maréchauſſée de France, l'Amirauté, & les Eaux & Forêts: le Bailliage du Palais, l'Election, la Maitriſe Particuliere des Eaux & Forêts, la Maçonnerie, & la Bazoche qui eſt la Juriſdiction des Clercs du Parlement, & le haut & ſouverain Empire de Galilée, qui eſt la Juriſdiction des Clercs de la Chambre des Comptes.

Ceux hors de l'Enclos du Palais, ſont le Grand Conſeil, qui tient ſes ſéances à l'Hôtel d'Aligre, rue St Honoré; Meſſieurs y donnent Audience le Lundi, Mardi & Jeudi, depuis huit heures juſqu'à onze & demie, & jugent les Procès de Rapport à l'ordinaire le Mercredi, Vendredi & Samedi, & les Procès de Commiſſaires tous les jours de relevée. On communique au Parquet le Mercredi les Cauſes dans leſquelles Meſſieurs les Gens du Roy doivent porter la parole à l'Audience.

Sous le nom de *Châtelet*, on comprend le Siege de la Prevôté & Vicomté de Paris; & le Siége Préſidial, où Meſſieurs donnent Audience tous les jours de la Semaine, excepté le Lundi. La Chambre Civile, où M. le Lieutenant Civil donne Audience le Mercredi & le Samedi; au Greffe de cette Chambre ſe font les Actes de Tutelles & les Clôtures d'Inventaires. Les Chambres de Police & Criminelle, où ſe donne Audience le Mardi & le Vendredi. Il y a encore l'Audience de la grande Police, qui ſe tient le Vendredi de relevée; & la Chambre de M. le Procureur du Roy, premier Juge & Conſervateur des Arts & Métiers, qui donne Audience le Mardi & le Vendredi.

Il y a une Chambre pour les Affaires de peu de conſéquence, & où il ne s'agit que de cinquante livres & au deſſous, appellée *les Auditeurs*; l'appel des Sentences qui s'y rendent, ſe porte au Préſidial du Châtelet, & s'y juge en dernier reſſort.

La Prevôté de l'Hôtel du Roy, qui connoit des Affaires des Officiers & Commenſaux de la Maiſon de Sa Majeſté, & de leurs Priviléges, dont la ſéance à Paris eſt dans l'Enclos du Grand Conſeil, où ſe porte l'appel des Sentences de cette Juriſdiction, & à Verſailles [redacted] où ſe rend la Juſtice ordinaire. Les Lieutenans de Robbe-lo[redacted] du Grand Prevôt de l'Hôtel donnent Audience à Paris le Mardi & le Jeudi, & à Verſailles le Samedi.

Digitized by Google

La Juriſdiction des Poudres & Artillerie, & celle de la Chambre Royale à l'Arſenal, ſont dans l'Enclos de l'Arſenal : l'Audience s'y tient à préſent le Lundi de relevée.

Le Bailliage & Capitainerie de la Varenne des Tuileries, ſe tient au Palais des Tuileries, où les Audiences ſe donnent le Lundi à dix heures du matin.

Le Bailliage & Capitainerie de la Varenne du Louvre ſe tient au Château du Louvre, où Monſieur le Capitaine donne ſes Audiences quand il lui plaît.

Les Officiers du Grenier à Sel, qui ont leur Siége près la Chapelle aux Orfévres, entrent au Bureau le Lundi, Mercredi & Samedi, & le Jeudi depuis le 1er Octobre juſqu'à la Chandeleur.

La Juriſdiction des Prevôt des Marchands & Echevins, qui ont leur Siége & Bureau à l'Hôtel de Ville, où ils donnent Audience le Lundi, Mardi, Jeudi & Vendredi, depuis dix heures du matin juſqu'à une heure après midi ou environ ; & pendant les Vacations, le Jeudi ſeulement.

La Juriſdiction Conſulaire eſt Cloître & derriere S. Merry, & ſe tient par un Juge & quatre Conſuls, qui donnent Audience trois jours de la Semaine, le Lundi, Mercredi & Vendredi, du matin & de relevée.

Outre les Cours & Juriſdictions Royales dont il vient d'être parlé, il y a encore à Paris certaines Juriſdictions Seigneuriales, ſçavoir,

L'Officialité, qui eſt la Juriſdiction ſpirituelle de Monſeigneur l'Archevêque ; l'Audience s'y donne le Mercredi & le Samedi.

Le Bailliage de la Duché-Pairie de l'Archevéché, qui eſt la Juſtice du Temporel de l'Archevéché ; les Audiences s'y tiennent le Lundi à midi, près l'Auditoire de l'Archevéché.

JOURNAL DU PARLEMENT.

LA rentrée du Parlement ſe fait annuellement le lendemain de la S. Martin 12 Novembre, auquel jour Meſſieurs les Préſidens en robes rouges & fourures, tenant leur Mortier, qui eſt un grand bonnet rond de velours noir, bordé de galons d'or ; Meſſieurs les Conſeillers en robes rouges & chaperons fourez, & Meſſieurs les Gens du Roy vétus de même que Meſſieurs les Conſeillers, après avoir aſſiſté à la Meſſe ſolemnelle du Saint-Eſprit, qui ſe dit ordinairement dans la Grand'Salle du Palais, reçoivent les ſermens des Avocats & Procureurs.

L'ouverture des grandes Audiences ſe fait en la Grand'Chambre le premier Lundi d'après la ſemaine franche de la S. Martin, par un Diſcours que M. le Premier Préſident, & un de Meſſieurs

Digitized by Google

les Avocats Généraux ſont aux Avocats & Procureurs, après leſquels on appelle les Cauſes des Rôles des Provinces, dont le premier eſt celui de Vermandois.

Le Mercredi ou Vendredi ſuivant ſe font les Mercuriales par M. le Premier Préſident, & par l'ancien de Mrs les Avocats Généraux, ou par M. le Procureur Général alternativement. Il y a une Mercuriale le Mercredi ou Vendredi d'après la Quaſimodo.

Pendant que l'on plaide à la Grand'Chambre & à la Tournelle les jours ci-après marquez, on ne plaide point en aucune Juriſdiction de l'Enclos du Palais, excepté en la Cour des Aydes, à moins que Meſſieurs les Préſidens des Enquêtes ne jugent à propos de donner quelques Audiences extraordinaires.

Les Audiences de la Grand'Chambre, où Meſſieurs les Préſidens ſont en robes rouges & fourures avec leur Mortier, commencent depuis la S. Martin juſqu'à la Notre-Dame de Mars, & en robes rouges ſans fourures depuis la Notre-Dame de Mars juſqu'à la mi-Aouſt; mais celles de relevée, c'eſt-à-dire de l'après-midi, ne commencent qu'au premier Vendredi d'après les Mercuriales: & depuis la Notre-Dame d'Aouſt juſqu'à la fin du Parlement, les Audiences ſe tiennent à huis clos & en robes noires.

M. le Premier Préſident fait l'ouverture des Audiences de relevée; elles ſont continuées par M. le ſecond Préſident, & ne ſe cloſent qu'à la Notre-Dame d'Aouſt par M. le Premier Préſident qui aſſiſte & préſide à la derniere de ces Audiences.

Le Mardi & le Vendredi ſont appellez *jours ordinaires*, à cauſe que ces jours-là Meſſieurs entrent le matin & l'après-midi juſqu'au 14 Aouſt.

Pendant le Carême, la Cour n'ouvre la grande Audience qu'à neuf heures, & la leve à onze: après Pâques, elle ouvre à huit heures, & elle leve l'Audience à dix. De relevée depuis la S. Martin juſqu'au mois de Mars, elle entre à deux heures & ſe leve à quatre; mais depuis le mois de Mars, elle n'entre qu'à trois heures, & ſe leve à cinq.

Avant les grandes Audiences, il eſt donné une Audience à huis clos, par Placets, pour les matieres proviſoires à ſept heures.

Meſſieurs de la Grand'Chambre de Parlement tiennent les grandes Audiences en robes rouges ſur les hauts Siéges le Lundi, Mardi & Jeudi; & celles de relevée en robes noires, le Mardi pour les Cauſes de Rôle, & le Vendredi pour celles des Placets: on ne laiſſe pas d'appeller le Mardi de relevée des Placets avant le Rôle. Lorſqu'il eſt Fête le Jeudi, on plaide les Cauſes du Rôle du Jeudi le Vendredi matin.

Les Audiences ordinaires de la Grand'Chambre ſe tiennent le Mercredi, Vendredi & Samedi; mais avec cette différence, que le Mercredi & le Samedi on plaide de petits Rôles, dans leſquels on ne met que des *Réglemens de Juges*, *les Appels des Semences de*

Digitized by Google

Police, &c. au lieu que le Vendredi ce ſont ordinairement des Cauſes conſidérables.

M. le premier Préſident prend ſoin de faire avertir les Procureurs des Cauſes qui doivent être appellées à 7 heures.

Les Audiences de la Tournelle ſont le Mercredi pour les Cauſes dans leſquelles le miniſtere de Meſſieurs les Gens du Roy eſt néceſſaire ; le Vendredi pour les Cauſes d'inſtruction ſans Gens du Roy ; & le Samedi pour les Cauſes du grand Rôle, aux mêmes heures que ſe tiennent les Audiences de la Grand'Chambre.

Les Audiences de la Premiere & de la Deuxiéme Chambre des Enquêtes ſe tiennent le Mercredi & le Samedi ; celles de la Troiſiéme & Cinquiéme le Lundi & le Jeudi ; & celles de la Quatriéme le Mardi & le Jeudi.

Meſſieurs les Gens du Roi tiennent tous les matins leurs Audiences au Parquet, où ils jugent les Conflits d'entre les Chambres du Parlement, les Incompétences, *&c.* & Meſſieurs les Avocats Généraux prennent communication par les Avocats, & M. le Procureur Général par ſes Subſtituts, de toutes les Affaires dans leſquelles ils doivent porter la parole, & donner leurs Concluſions.

Le premier Rôle qui ſe plaide eſt pour la Province de Vermandois ; enſuite le Rôle du Bailliage d'Amiens, & celui du Bailliage de Senlis.

Le Rôle de Paris commence après la Chandeleur ; il continue tout le Carême, & quelquefois même après Pâques.

On plaide enſuite le Rôle de Champagne & Brie, le Rôle de Poitou, le Rôle de Lyon, le Rôle de Chartres, & celui d'Angoumois.

Après ces Rôles, il s'en fait un des Cauſes qui ſe plaident le Lundi, Mardi, & Jeudi matin, depuis la Notre-Dame d'Août juſqu'à la Notre-Dame de Septembre, Meſſieurs ſéans les bas ſiéges en robes noires.

Les Audiences de la Tournelle durent pendant tout le cours du Parlement, & pendant la Chambre des Vacations.

Meſſieurs de Parlement aſſiſtent en robes rouges à la Meſſe qui ſe célébre aux grands Auguſtins le 22 Mars, pour la Réduction de Paris ſous l'obéiſſance d'Henry IV. Ils aſſiſtent auſſi à la Proceſſion ſolemnelle qui ſe fait à Notre-Dame le 15 Août, pour le Vœu de Louis XIII.

Digitized by Google

COUR DE PARLEMENT.

GRAND' CHAMBRE.

PRESIDENS.

1724 13 *Nov.* MESSIRE ANTOINE PORTAIL, Chevalier, *Premier*, Hôtel du Bailliage, Cour du Palais.

1712 17 *Févr.* Messire Louis le Peletier, rue des Francs-Bourgeois, au Marais.

1717 18 *Mars.* Messire René Charles de Maupeou, rue Payenne.

1718 8 *Déc.* Messire Germain Louis Chauvelin, rue de l'Université.

1723 20 *Déc.* Messire Guillaume de Lamoignon de Blancmesnil, rue Pavée, derriere le petit St Antoine.

1725 29 *Nov.* Messire Etienne Claude d'Aligre, rue de l'Université, Faub. S. Germain.

1726 28 *Aoust.* Messire Jean Louis Portail, Hôtel du Bailliage, Cour du Palais.

1730 19 *Juill.* Messire Chrétien Guillaume de Lamoignon, rue des Jeuneux.

1731 16 *May.* Messire Mathieu François Molé, rue de Grenelle, Faubourg S. Germain.

1731 12 *Déc.* Messire Louis Denis Talon, rue de Grenelle, Faubourg S. Germain.

CONSEILLERS D'HONNEUR NEZ, MESSIRES,

Charles-Gaspar Guillaume de Vintimille des Comtes de Marseille du Luc, Archevêque de Paris, en son Palais Archiépiscopal.

Henry Oswald de la Tour d'Auvergne, Archevêque de Vienne, Premier Aumônier du Roy, Abbé de Cluny; & à cause de cette derniere qualité, *Conseiller d'Honneur né*, rue de l'Université, Hôtel d'Auvergne.

CONSEILLERS D'HONNEUR, MESSIRES,

1704 Nicolas le Clerc de Lesseville, Cloître S. Merry.

1716 Jean-Baptiste de Gaumont, rue neuve S. Paul.

1716 Charles-Joseph de Fortia, rue de Vaugirard, Faub. S. Germ.

1720 Claude Méliand, rue Culture Ste Catherine.

1720 Charles Fontaine, Evêque de Nevers, à l'Institution, près l'Observatoire.

1722 François le Febvre de la Malmaison, Quay des Balcons, Isle Notre-Dame.

Digitized by Google

1730 Louis Michel Berthelot de Montchesne, rue du gros Chenet.
1732 Charles François le Febvre de Laubriere, Evêq. de Soissons.

Conseillers, Messieurs,

1682 6 *May.* Morel, *Doyen*, rue neuve S. Paul.
1685 28 *Janv.* Canaye, rue S. François, au Marais.
1687 11 *Juill.* Pallu, cul-de-sac des PP. de l'Oratoire.
1689 7 *Janv.* Le Boindre, cul-de-sac de la rue S. Dominique, Faub. S. Michel.
1691 19 *Janv.* De la Guillaumie, Place des Victoires.
1691 19 *Janv.* Le Begue de Majainville, rue des Bons-Enfans.
1691 13 *Juin.* Delpech de Mereville, vieille rue du Temple.
1693 10 *May.* Daverdoing, rue d'Enfer, près les Chartreux.
1697 30 *Janv.* Symonnet, rue Ste Avoie.
1697 13 *Mars.* Soullet, rue du grand Chantier.
1697 28 *Aoust.* Gorge de Roise, rue de Varenne, Faub. S. Germ.
1701 22 *Juin.* Nau, Quay de Bourbon, Isle Notre-Dame.
1703 29 *Aoust.* Coste de Champeron, rue de Savoie.
1704 3 *Avril.* Anisson d'Hauteroche, rue neuve St Augustin.
1704 16 *Aoust.* Pinon, rue & Grange Bateliere.
1706 17 *Mars.* De Montullé, rue du Chassemidy.
1706 5 *May.* Sever, vieille rue du Temple.
1706 9 *Juin.* Lambelin, rue S. Louis, au Marais.
1706 22 *Juill.* Cadeau, rue Ste Avoie.
1707 16 *Févr.* Coignet, rue d'Anjou, au Marais.
1707 8 *Juin.* Fornier de Montagny, au Pavillon du Val de Gr.

Ces Messieurs servent chacun six mois à la Grand'Chambre, & six mois à la Tournelle pendant l'année, & ne laissent pas néanmoins que d'entrer & de rapporter en la Grand'Chambre ou à la Tournelle, les Procès dont ils sont Rapporteurs.

Conseillers Clercs, Messieurs,

1684 10 *Avril.* Pucelle, rue des Maturins.
1685 11 *May.* De Vienne, rue Plâtriere.
1691 13 *Juin.* Genoud, Place Royale.
1692 27 *Aoust.* Roujault, rue de la Harpe, au-dessus de S. Côme.
1697 13 *Mars.* Lemoyne, rue du Jardinet.
1699 6 *May.* Lorenchet, Cloître Notre-Dame.
1703 17 *Janv.* De Tourmont, rue de Savoie.
1713 3 *Juill.* Dumans, } en Sorbonne.
1714 31 *Aoust.* Danès, }
1715 11 *Juill.* Pajot de Dampierre, rue Montmartre, près S. Joseph.
1716 6 *May.* Boucher, à l'Abbaye S. Victor.
1718 27 *Aoust.* Langlois, rue des Francs-Bourgeois.

Digitized by Google

La Grand'Chambre eſt compoſée de M. le Premier Préſident, de neuf Préſidens à Mortier, de vingt-un Conſeillers Lais, & de douze Conſeillers Clercs.

M. le Premier Préſident & les quatre anciens Préſidens à Mortier ſervent toujours à la Grand'Chambre, & les cinq autres Préſidens à Mortier à la Tournelle.

Meſſieurs les Conſeillers Clercs ne font point de ſervice à la Tournelle ; néanmoins lorſque la Grand'Chambre eſt aſſemblée, ſoit à la Grand'Chambre, ſoit à la Tournelle pour matiere criminelle, ils peuvent aſſiſter aux Jugemens des Procès, s'ils ſont de nature de ceux dont les Eccléſiaſtiques peuvent connoître.

PRESIDENS Honoraires des Enquêtes & Réquêtes, ayant ſéance à la Grand'Chambre.

MESSIEURS,

1695 18 *Juin.* Cochet de Saint-Vallier, ci-devant Préſident de la Seconde des Requêtes, rue du Roy de Sicile.
1704 6 *Déc.* Chevalier, ci-devant Préſident de la Deuxiéme des Enquêtes, rue neuve S^t Euſtache.
1708 19 *Févr.* Roland, ci-devant Préſident de la Premiere des Requêtes, rue des Foſſez Montmartre
1709 22 *Févr.* LeFeron, ci-devant Préſident de la Premiere Chambre des Enquêtes, rue des quatre Fils, au Marais.
1710 7 *Janv.* Du Tillet, ci-devant Préſident de la Deuxiéme des Enquêtes, vieille rue du Temple.
1710 22 *Juill.* Henault, ci-devant Préſident à la Premiere des Enquêtes, Place de Louis le Grand.

Conſeillers Lais Honoraires à la Grand'Chambre.

MESSIEURS,

1676 31 *Janv.* Teſtu de Balincourt, rue des Lions, près S. Paul.
1681 18 *Juill.* Lucas de Muyn, rue du Renard, près S. Merry.
1689 21 *Mars.* De Bullion, rue de l'Univerſité.
1689 18 *May.* Guillart, rue neuve S. Paul.
1690 27 *Juin.* Doublet de Crouy, Maître des Requêtes, rue des deux Portes, près S. Jean.
1691 7 *Févr.* Robert, rue neuve S^t Euſtache.
1691 18 *May.* Dumas, rue de Richelieu.
1692 12 *Mars.* Le Boullanger, rue Regratiere, dans l'Iſle.
1693 6 *Mars.* Renouard, Quay d'Alençon, Iſle Notre-Dame.
1694 16 *Juin.* Heron, rue du Bacq.
1695 26 *Aouſt.* Maynon, rue de l'Univerſité, Faub. S. Germ.
1695 11 *Sept.* Baüyn de Jalais, Intendant de Rouſſillon.

Digitized by Google

1698 6 *Aouſt.* Lunel Deſeſſart de Mondragon, rue de Tournon.
1700 17 *Déc.* Dagueſſeau de Valjouan, Faubourg St Honoré.
1701 20 *Avril.* De Pleurre de Romilly, grande rue de Taranne, Faub. S. Germ.
1702 7 *Févr.* Fagon, Conſeiller d'Etat ordinaire, & Intendant des Finances, rue neuve des petits Champs.
1703 15 *Avril.* Pinon, rue des Tournelles.
1704 13 *Aouſt.* Dumetz, Préſident de la Chambre des Comptes, rue des Foſſez Montmartre.
1705 22 *Juill.* Brouſſoré, rue des Jeuneux, Porte Montmartre.
1706 10 *Févr.* Fraguier, Préſident de la Chambre des Comptes, rue Chapon, au Marais.
1706 3 *Mars.* De Maiſſat, rue du Temple.

Conſeillers Lais Honoraires aux Enquêtes.

MESSIEURS,

1710 17 *Juin.* Bouvard de Fourqueux, Procureur Général de la Chambre des Comptes, rue des Francs-Bourgeois S. Michel.
1711 3 *Sept.* Langlois de la Fortelle, Préſident de la Chambre des Comptes, rue des Francs-Bourgeois, au Marais.
1711 15 *May.* Sevin, rue du petit Bourbon.
1711 3 *Déc.* Rouillé, Maître des Requêtes, & Intendant du Commerce, rue des Poulies.
1712 27 *Janv.* Du Puis, Préſident du Grand Conſeil, rue des petits Peres de la Place des Victoires.
1713 17 *Févr.* Rouillé de Roiſſy, rue des Poulies.
1713 13 *Mars.* Mallet de Chanteloup, Préſident de la Chambre des Comptes, rue Plâtriere.
1713 19 *Juill.* De Chavaudon, Préſident du Grand Conſeil, rue de Paradis, au Marais.
1715 23 *Janv.* Renouard, Préſident de la Cour des Aydes, Quay d'Alençon, Iſle Notre-Dame.
1715 10 *Avril.* Moreau, rue Bardubec.
1717 8 *Janv.* Roſſignol de Balagny, Sécretaire des Commandemens de la Reine, Quay des Théatins.
1719 20 *Avril.* Camus de Pontcarré, Premier Préſident du Parlement de Rouen.

Meſſieurs les Conſeillers d'Honneur & Honoraires, & Meſſieurs les Maîtres des Requêtes ne ſont point de l'Aſſemblée de la Grand'Chambre, quand elle ſe tient à la Tournelle.

Digitized by Google

GENS DU ROY,

Servans à toutes les Chambres du Parlement.

MESSIEURS,

1718 Gilbert de Voysins, *Avocat Général*, rue de Seine, Faub. S. Germain.
1717 Joly de Fleury, *Procureur Général*, rue Hautefeuille.
1729 Chauvelin, *Avocat Général*, rue S. Dominique, Faub. S. G.
1731 Joly de Fleury, *Avocat Général*, rue Hautefeuille.

Substituts de M. le Procureur Général.

MESSIEURS,

... De Baillou, *Doyen*, rue
1691 Tuffier, rue Pavée, Faubourg S. Germain.
1717 Pierron, rue S. Thomas du Louvre.
1717 Lorenchet, Quay de Bourbon, Isle Notre-Dame.
1720 Taupinart de Tiliere, rue St André, près la rue Pavée.
1720 De Lorme, au Palais Royal.
1720 De Chaliveau, rue Ste Croix de la Bretonnerie.
1722 Catherinet, rue Mazarine, vis-à-vis la rue Guénégaud.
1723 Boulenois, rue des Cordeliers, près la Fontaine.
1725 Duderé de Graville, rue St André des Arcs.
1727 Pommiers de Charmois, rue neuve S. Merry.
1727 Le Roy d'Herval, rue du Foin S. Severin.
1728 Boueslay, rue Serpente.
1733 Mauperché, rue neuve S. Jacques, vis-à-vis S. Magloire.
1734 Bauclas, rue Ste Anne, près les Nouvelles Catholiques.
1735 Joly de Fleury, rue Hautefeuille.

Greffier en Chef Civil du Parlement.

1717 M. Gilbert, rue de Seine, Faubourg S. Germain.

Greffier en Chef Criminel du Parlement.

1735 M. Drouet, rue Christine, près la rue Dauphine.
1718 M. Pinterel Desbiez, *Honoraire*, vieille rue du Temple, près la rue St Antoine.

Greffier des Présentations.

1734 Me Bougarel, rue des Noyers.

Greffier des Affirmations.

Me Regnard de Gigoux, rue St André.

Sécretaires du Roy servans près la Cour de Parlement.

Mrs Mirey, vieille rue du Temple.
Dufranc, Cour du Palais.
Ysabeau, Quay de l'Horloge, à l'entrée de la Cour de Lamoignon.

Digitized by Google

Sécretaires du Roy Honoraires.

Mrs { Nouet, rue de l'Obſervance, près les Cordeliers.
Lorne, rue Beautreillis.
Guihou, rue Vildot.

Greffiers de la Grand'Chambre.

Mes { Yſabeau, Quay de l'Horloge.
Dufranc, Cour du Palais.
Yſabeau de Villarceau, Quay de l'Ecole.

Greffier Garde-Sacs de la Grand'Chambre.

Me Vignon, rue Ste Avoie.

Greffiers Gardes-Sacs des Enquêtes & du Dépôt Civil.

Mes { Bachois, rue Guénégaud.
Bonain, rue Ste Croix de la Bretonnerie.

Ils ſont auſſi *Greffiers du Dépôt de la Grand'Chambre & des Enquêtes.*

Me Lheritier, *Contrôleur des Arrêts, & Commis à la communication des Regiſtres & Minutes du Parlement*, Quay de l'Horloge.

Me Michel, *Commis à la délivrance des Arrêts*, rue St Antoine, près S. Paul.

Principaux Commis au Greffe Criminel du Parlement.

Mes { Ayrault, rue Poupée St André.
Sablier, *Commis à l'éxercice de l'une des Charges de principal Commis au Greffe Criminel, & auſſi pour le Dépôt du Grand Criminel*, rue Chriſtine, près la rue Dauphine, chez M. Drouet, Greffier en Chef Criminel.

Greffier Garde-Sacs Criminel.

Me Lancluſe, Cour du Palais.

Greffier des Préſentations du petit Criminel.

Me Deſmarets, rue de la Tiſſéranderie.

Commis à la peau pour le Criminel.

Mes { Durand, *Contrôleur*, rue S. Bon.
Foeſnard, rue des deux Hermites.
Champion, Cloître St Eticnne des Grès.
Deſmaretz, rue de la Tiſſéranderie, près le cul-de-ſac.

Commis à la peau pour le Civil, MAISTRES,

Mirebeau, *Doyen*, à l'Hôtel des Urſins.
Beſnard, rue Clocheperce.
Jouvray, rue de Montmorency.
Baron, rue Plâtriere.
Dauvergne, rue & cul-de-ſac Ste Marine.
Artan, rue de la Huchette.

Digitized by Google

Maron, rue de Seine, Faubourg S. Germain.
Girard, rue des Foſſez S. Germ.
Bailly, rue de l'Arbreſec.
Duparquier, rue Montorgueil.
Bourſin, rue de Vaugirard.
Guenard, rue S. Roch.
Davion, rue de la Chanverrerie.
Regnard, rue du Four, Faub. S. Germain.
Le Seigneur, rue S. Chriſtophe.
De Lavaud, rue des Prêtres S. Severin.
Day, rue des mauvais Garçons, Cimetiere S. Jean.

Me Pannetier, *chargé du Recouvrement général des Amendes du Parlement*, Quay de l'Ecole.

Receveurs des Conſignations pour toutes les Juriſdictions, à l'exception des Requêtes du Palais.

Mrs { Sanſon, Coquinot, } Leur Bureau eſt vieille rue du Temple.

Commiſſaires Généraux aux Saiſies Réelles.

Mrs { Beauviſage. Gaillard, Perrin, } nommez par Arrêt du Parlement pour faire la Régie des Offices de Commiſſaires aux Saiſies Réelles.

Leur Bureau eſt rue & Montagne Ste Géneviéve.

Huiſſiers, { Dhéricourt, rue des grands Degrez de la Pl. Maub. Feval, rue S. Severin. Gauvin, rue Galande, Place Maubert. }

Médecin, & Chirurgien de la Cour, MESSIEURS,

Médecin, BOyer, Docteur-Régent en Médecine de la Faculté de Paris, Cour du Palais Abbatial de S. Germain des Prez.

Chirurgien, Malaval, rue des Lavandieres, près Ste Opportune.

Digitized by Google

PREMIERE CHAMBRE DES ENQUESTES.

PRÉSIDENS, MESSIEURS,

1704 12 *Aouſt.* Etienne Bochard de Saron, Cloître N. Dame.
1731 11 *Juill.* Nicolas de Frémont d'Auneuil, rue neuve S. Auguſtin.
1731 6 *Sept.* François Gaſpar Maſſon, rue Montmartre, vis-à-vis la Juſſienne.

CONSEILLERS, MESSIEURS,

1709 20 *Mars.* Pineau de Viennay, *Doyen*, rue des Prêtr. S. Paul.
1713 4 *Janv.* Thomé, rue du grand Chantier.
1713 1 *Févr.* De Pomereu, vieille rue du Temple.
1714 21 *Févr.* Deſmaretz de Cramaille, rue S. Paul.
1714 28 *Févr.* De Beze du Cholet, rue Hautefeuille.
1717 12 *Févr.* De Paris, rue des vieilles Audriettes, au Marais.
1717 31 *Déc.* Henin, rue Jacob.
1718 30 *Déc.* Paſquier, rue Bourlabbé.
1720 15 *Juin.* Le Prêtre de Lézonnet, rue Ste Cr. de la Bretonn.
1720 3 *Sept.* Le Boindre de Vauguion, cul-de-ſac de la rue S. Dominique S. Michel.
1724 19 *Janv.* De la Guillaumie, Place des Victoires.
1724 18 *Aouſt.* Bochard de Saron, Cloître Notre-Dame.
1725 16 *Mars.* Le Boulanger, rue Regratiere, Iſle N. Dame.
1725 19 *Déc.* De Godeheu, rue S. Nicaiſe.
1726 9 *Aouſt.* Turgot de Saint-Clair, rue Phelipot, près le Temple.
1727 21 *May.* Boullet, rue Guénégaud.
1727 16 *Juill.* Chol de Torpane, } rue des Bernardins.
1728 13 *Aouſt.* Mauriceau, }
1730 15 *Févr.* Pineau de Lucé, rue des Prêtres S. Paul.
1730 24 *May.* Boucher, rue Ste Croix de la Bretonnerie.
1730 8 *Déc.* Maiſſat, rue du Temple.
1731 1 *Sept.* Aubry, rue des Blancs-Manteaux.
1732 16 *Juill.* Jacquier de Vieux-Maiſons, rue S. Paul, Cloître des Jéſuites.
1732 16 *Juil.* Herment, rue du Monceau S. Gervais.
1732 30 *Juill.* Thiroux d'Arconville, cul-de-ſac des Bl. Mant.
1733 13 *Mars.* Le Vayer de Marcilly, rue du Bacq, Faub. S. G.
1733 29 *Avril.* Braier de la Motte, rue des Foſſez S. Victor.
1733 11 *Aouſt.* Revol, rue Ste Croix de la Bretonnerie.
1735 2 *Sept.* Angran, rue de Savoie.
1735 2 *Sept.* Tudert, *Conſeiller Clerc*, Cloître Notre-Dame.
1735 2 *Sept.* Cordier de Launay, rue & près la Croix des petits Champs.

Me Maupaſſant, *Greffier*, rue du Foin S. Severin.

Digitized by Google

DEUXIE'ME CHAMBRE DES ENQUESTES.

PRÉSIDENS, MESSIEURS,

1727 7 *Janv.* JAcques Louis le Peletier de Montmelliant, vieille rue du Temple.

1727 7 *Janv.* Gabriel Bernard de Rieux, rue des petits Peres, Place des Victoires.

1731 30 *Juill.* François Hugues de Siry de Conches, rue du petit Muſc.

CONSEILLERS, MESSIEURS,

1708 7 *Mars.* Benoiſe, *Doyen*, vieille rue du Temple.

1709 8 *May.* Hennin, cul-de-ſac S. Thomas du Louvre.

1709 8 *May.* Rulault, rue du Mail.

1711 20 *May.* Pajot de Malzac, rue Montmartre, près S. Joſeph.

1711 20 *May.* Lemée, rue des Poulies, à l'Hôtel de Créquy.

1711 22 *Aouſt.* Carré de Montgeron, rue du Cimetiere St André.

1711 4 *Sept.* Clement, rue Chriſtine.

1713 18 *Janv.* De Fieubet de Beauregard, Quay des Céleſtins.

1713 3 *Avril.* De Lattaignant, rue de la Ceriſaye.

1713 5 *Juill.* De Montholon, rue de Paradis.

1715 21 *Aouſt.* De Verthamont de Villemenon, rue . . . .

1716 5 *Aouſt.* De Chabenat de Bonneuil, rue des trois Pavillons, au Marais.

1718 1 *Avril.* Moreau de Saint-Juſt, rue Beautreillis.

1718 15 *Juill.* Le Pileur, rue d'Orleans, au Marais, vis-à-vis les Capucins.

1720 5 *Janv.* Aubry de Caſtelnaut, rue St Honoré, près les Feuil.

1720 31 *Janv.* Mayneaud, rue Thévenot, près S. Sauveur.

1720 16 *Mars.* Parent, rue Coquilliere, près la rue des petits Ch.

1720 11 *May.* Barré, rue des Bernardins.

1720 10 *Juin.* Rancher, rue des Marais, Faub. S. Germ.

1723 28 *May.* Aubin, rue Simon-le-Franc.

1725 18 *Aouſt.* De la Guillaumie, Place des Victoires.

1728 30 *Avril.* Amyot, rue des Minimes.

1729 24 *Mars.* Petit de la Villoniere, rue des Lions S. Paul.

1730 25 *Févr.* Blondeau, rue Montmartre, près S. Joſeph.

1730 19 *Juill.* Braier, rue des Foſſez S. Victor.

1731 1 *Sept.* Gagnat de Longny, Place de Vendôme.

1733 26 *Mars.* De Pleurre de Romilly, rue des SS. Peres.

1733 3 *Juin.* Bonardy de Creſſy, rue du Temple, vis-à-vis la rue Portefoin.

1735 18 *Févr.* De la Foſſe, dans le Luxembourg.

1735 7 *Juin.* De Beze de Lys, rue des Maſſons, près la Sorb.

1735 17 *Juin.* Gagne de Perigny, rue de Richelieu, près la rue neuve St Auguſtin.

Me Delaulne, *Greffier*, rue neuve S. Merry.

Digitized by Google

TROISIEME CHAMBRE DES ENQUESTES.

PRÉSIDENS, MESSIEURS,

1704 3 *Sept.* LOuis de Lubert, rue de Cléry.
1716 14 *Mars.* Achiles Baltazar de Fourcy, rue de Jouy.
1727 7 *Janv.* F. Guillaume Briçonnet, rue neuve St Auguſtin.

CONSEILLERS, MESSIEURS,

1709 30 *Janv.* De Blair, *Doyen*, rue Vivienne.
1709 27 *Févr.* Alexandre, rue Ste Apoline, près la Porte S. Martin.
1710 8 *Aouſt.* Le Louvencourt, rue des Marais, Faub. S. Germ.
1711 5 *Aouſt.* Dabos de Binanville, rue du gros Chenet.
1717 8 *May.* De la Michodiere, rue des Filles S. Thomas.
1719 24 *Mars.* Noüet, rue de l'Obſervance, près les Cordeliers.
1719 9 *Juin.* Barillon, rue S. Louis, au Marais, Hôtel Boucherat.
1720 13 *Févr.* Pellot, rue de Seine, Faub. S. Germ.
1720 27 *May.* Leveſque de Gravelle, rue neuve S^t Euſtache.
1723 30 *Avril.* Le Maître de Saint-Péravy, rue Thévenot.
1723 20 *Aouſt.* Le Fer de Beauvais, rue Barbette, au Marais.
1724 3 *Mars.* De Favieres, rue St Antoine, vis-à-vis Ste Marie.
1726 27 *Févr.* Davy de la Fautriere, cul-de-ſac de la rue S. Dominique, Faub. S. Michel.
1726 30 *Aouſt.* Le Beſgue de Majainville, rue d'Enfer S. Michel.
1727 11 *Janv.* Doublet de Bandeville, rue des 2 Portes S. Jean.
1728 4 *Févr.* De Berny, rue Pavée, derriere le petit St Antoine.
1728 23 *Avril.* Poittevin de Villiers, rue du Perche, au Marais.
1729 7 *Avril.* Delpech d'Angerville, vieille rue du Temple, vis-à-vis la rue des Francs-Bourgeois.
1729 12 *Aouſt.* De Tourmont, rue de Savoie.
1731 22 *Aouſt.* De Loſſendiere, rue S. Louis, dans l'Iſle.
1731 1 *Sept.* De Gars, rue S. Louis, dans l'Iſle.
1732 28 *Mars.* Du Tillet, vieille rue du Temple, près l'Egoût.
1732 28 *Mars.* Aubourg, rue Traverſine.
1732 16 *Juill.* Michaud Dethieux, rue des Francs-Bourgeois.
1733 21 *Janv.* Fagnier de Vienne, rue des Roſiers, au Marais.
1733 10 *Juill.* Hurſon, rue des Foſſez de M. le Prince.
1733 11 *Aouſt.* De Maupeou, rue Payenne, au Marais.
1733 11 *Aouſt.* Ycard de Perignan, rue Pot-de-Fer, vis-à-vis le Noviciat des Jéſuites.
1735 1 *Avril.* Le Peletier de Saint-Fargeau, rue Culture Ste Catherine.
1735 1 *Juillet.* Robert de Monneville, rue neuve S^t Euſtache.

Me François, *Greffier*, Quay de Bourbon, dans l'Iſle.

QUATR-

Digitized by Google

QUATRIEME CHAMBRE DES ENQUESTES.

PRÉSIDENS, MESSIEURS,

1722 24 *Avril.* VIncent Etienne Roujault, rue de l'Université.
1722 25 *Avril.* Henry Feydeau, rue Barbette.
1726 13 *May.* Joseph Antoine Crozat de Tugny, Place de Vendôme.

CONSEILLERS, MESSIEURS,

1708 1 *Aouſt.* Fermé, *Doyen*, } rue Ste Avoie, vis-à-vis la rue
1714 9 *Janv.* Dupré, } de Bracq.
1714 7 *Mars.* Chaillon, rue du grand Chantier.
1714 14 *May.* Le Courtois, rue Coquilliere.
1715 5 *Juin.* Berthier, rue de Verneuil.
1716 5 *Aouſt.* Le Clerc, rue de Grenelle St Honoré.
1717 8 *Janv.* Seguier, rue & près S. Lazare.
1717 2 *Juill.* De Leſpine de Grainville, rue Hautefeuille.
1717 13 *Aouſt.* Le Maiſtre de Ferrieres, rue des Maſſons.
1719 17 *Mars.* Anjorrant, rue Vivienne.
1719 24 *Mars.* Baraly, rue neuve des petits Champs, près les Capucines.
1720 3 *Juill.* Mouſle de Champigny, rue S. Martin, à l'Hôtel de Vic.
1721 21 *Févr.* Ferriol, rue neuve St Auguſtin.
1722 20 *Févr.* Rouillé de Fontaine, rue des Poulies.
1722 4 *Sept.* Jaſſaud, rue Pierre-Sarrazin.
1723 6 *Mars.* Guillier, rue Ste Catherine S. Michel.
1724 1 *Sept.* Macé, rue du Cimetiere St André.
1725 29 *Janv.* Chalmette, rue d'Enfer, près les Chartreux.
1726 27 *Févr.* De Bretigneres, rue du petit Muſc.
1726 30 *Aouſt.* Feydeau de Marville, Place Royale.
1730 7 *Juill.* De Lamoignon, rue des Jeuneux.
1730 19 *Juill.* Du Trouſſet d'Hericourt, rue Michel-Comte.
1731 16 *Mars.* Ravot d'Ombreval, rue du gros Chenet.
1731 16 *Mars.* Thevenin de Tanlay, rue Feydeau.
1731 20 *Juill.* Doublet de Bauche, rue des deux Portes S. Jean.
1733 21 *Janv.* Le Moyne, rue du Jardinet.
1733 21 *Janv.* Huguet de Semonville, Place Royale.
1733 4 *Mars.* Goiſlard de Baillé, rue Taranne, Faub. S. Germ.
1734 10 *Févr.* Thiroux d'Ouarville, rue Michel-Comte.
1735 29 *Avril.* Angran, rue de Savoie.
1735 1 *Juillet.* Le Mehée d'Arqueville, rue des Bons-Enfans.

Me Hamarc de la Borde, *Greffier*, rue de l'Hirondelle.

Digitized by Google

CINQUIE'ME CHAMBRE DES ENQUESTES.

PRÉSIDENS, MESSIEURS,

1704 14 *Aouſt.* JEan-Bapt. de la Garde, rue de Berry, au Marais.
1713 23 *Juill.* Louis Benigne Bertier de Sauvigny, rue de Verneuil, Faubourg S. Germain.
1728 15 *Déc.* Pierre Poncet de la Riviere, rue Culture Ste Cath.

CONSEILLERS, MESSIEURS,

1707 8 *Juin.* Roland, *Doyen*, rue d'Anjou, au Marais.
1708 7 *Mars.* Le Rebours, rue du Bacq, Faub. S. Germ.
1708 28 *May.* Tubeuf, rue Notre-Dame des Victoires.
1710 30 *Juill.* Glucq, rue de Varenne.
1711 30 *Déc.* Le Clerc de Leſſeville, rue du Battoir.
1714 10 *Janv.* De la Mouche de Beauregard, rue & près les Blancs-Manteaux.
1716 6 *May.* De Paris, rue des Tournelles.
1717 21 *Janv.* Titon, au coin de la rue Poulletiere, Iſle N. D.
1717 9 *Juill.* De Maulnory de Sury, Quay d'Anjou, Iſle N, D.
1718 2 *Juin.* Le Gendre, rue des Capucines.
1718 16 *Déc.* Pichon, rue Ste Croix de la Bretonnerie.
1719 24 *Mars.* Lebas Dupleſſis, rue de l'Univerſité, près la rue de Beaune.
1720 19 *Janv.* Le Riche de Chevigné, rue S. Dominique, près la rue des Roſiers.
1720 11 *May.* De Salabery, rue Ste Anne.
1723 11 *Juin.* Barrin de la Galliſſonniere, rue . . . . .
1726 15 *Mars.* De Vougny, rue du grand Chantier.
1727 12 *Déc.* Chevalier, rue neuve St Euſtache.
1728 30 *Janv.* Aymeret de Gazeau, Cloître Notre-Dame.
1728 30 *Avril.* Le Conte des Graviers, vieille rue du Temple.
1728 11 *Juin.* Quentin de Richebourg, rue de Grenelle, F.S.G.
1729 22 *Déc.* Potier de Novion, rue de la Planche, F. S Germ.
1730 24 *May.* Lebas Dellottange, rue . . . . .
1731 31 *Janv.* Berryer, rue des Marais, Faub. S. Germ.
1731 1 *Sept.* Foucault de Magny, rue des Marais.
1732 16 *Juill.* Goiſlard de Montſabert, rue Taranne.
1732 16 *Juill.* Dunoyer, Cloître de la Couture Ste Catherine.
1733 10 *Juill.* Deſeve de Flécheres, rue du grand Chantier.
1733 10 *Juill.* Porlier de Rubelles, au Temple.
1733 26 *Aouſt.* Delpech, vieille rue du Temp. près la rue des Fr. B.
1735 13 *May.* Larcher, rue des petits Auguſtins.
1735 9 *Aouſt.* Le Clerc de Leſſeville d'Othon, rue du Battoir.

Me Neyraud, *Greffier*, rue Hautefeuille.

Tous les trois mois, deux de Meſſieurs les Conſeillers de chaque Chambre des Enquêtes ſont de ſervice à la Tournelle, avec dix de Meſſieurs les Conſeillers de la Grand'Chambre.

Digitized by Google

Huiſſiers au Parlement, Maîtres,

Delauge, Ecuyer, *premier Huiſſier*, rue Bardubecq.
Gillot, rue du Roy de Sicile, près la rue Clocheperce.
Peſchot, rue neuve de la Huchette, Parvis N. Dame.
Favereau, rue d'Anjou, près la rue Dauphine.
Guillebert, *Syndic*, rue des Marmouzets, attenant le Commiſſaire Yſabeau.
Roſeau, *Receveur*, rue de Touraine.
Dubignon Gravelle, rue St Honoré, vis-à-vis les Quinzevints.
Protat, rue de la Calendre, près S. Germain-le-vieux.
Pichard, rue de la Calendre, près le Palais.
Mauger, rue du Plâtre Ste Avoie, *de la Cinquiéme des Enquêtes.*
De Lafond, rue S. Denis, *de la Troiſiéme des Enquêtes.*
Collin, rue des Marmouzets.
Bourgeois, rue St Antoine, au coin de la rue Royale, *II. des Enquêt.*
Dalençon, aux Galleries du Louvre.
Gadbois, rue de la Harpe, vis-à-vis la rue S. Severin, au S^t Eſprit.
Godin, rue de Longpont, près S. Gervais.
Guillomet, rue Ste Croix de la Bretonnerie.
Mathiere, Cour du Palais, vis-à-vis le May, attenant le Griffon.
Genſſe, rue des Anglois.
Baſſery, rue des cinq Diamans, *de la Premiere des Enquêtes.*
Jannet, rue du Monceau, vis-à-vis l'Orme S. Gervais.
Dechezeaux, rue neuve Notre-Dame.
Demahis, rue des Marmouzets.
Thoré, rue S. Louis, Iſle N. Dame, *IV. des Enquêtes.*
Griveau, rue de la Pelleterie, près le Palais.
Dehays, rue Quinquempoix.
Legrand, rue S. Denis, près S. Leu.
Garot, rue du Harlay.
Mignot, rue des Rats, Place Maubert.

Premiere Chambre des Requeſtes du Palais.

PRÉSIDENS, MESSIEURS,

1713 4 *Déc.* Pierre Jacques Moreau de Naſſigny, Place de Louis le Grand.
1727 12 *Janv.* Pierre Alexis Dubois, rue St Honoré, vis-à-vis les Capucins.
1734 2 *Sept.* Jean Bonaventure le Lay de Guébriant, Place de Louis le Grand.

CONSEILLERS, MESSIEURS,

1695 4 *Juin.* Nigot, *Doyen*, vieille rue du Temple, près le cul-de-ſac d'Argenſon.

Digitized by Google

1706 3 *Mars.* Neyret, rue des SS. Peres, près la rue de l'Université.
1720 31 *Janv.* Boutin, rue neuve de Luxembourg.
1720 8 *Mars.* Rouſſel, rue neuve des petits Champs, près les Cap.
1725 4 *May.* Berger de Reſſye, rue du gros Chenet.
1726 19 *Mars.* Roland de Juvigny, rue Charlot, au Marais.
1727 11 *Juin.* De Lalive, rue neuve de Luxembourg.
1730 19 *Juill.* De Selle, rue & Porte S. Denis, Hôtel de S. Chaumont.
1734 20 *Avril.* De Lambert d'Herbigny, rue des SS. Peres, F. S. G.
1734 3 *Déc.* Deſvieux, rue neuve des petits Champs.
1735 15 *Janv.* Boula de Quincy, rue S. François, au Marais.
1735 1 *Juillet.* Thoynard, rue Cóqhéron.
1735 2 *Sept.* Le Peletier de Rozambo, rue des Fr, Bourgeois.
1735 2 *Sept.* De Gourgue, rue S. Louis, au Marais.

Me Lamirault, *Greffier*, rue Ste Croix de la Bretonnerie.

GREFFIERS, MAISTRES,

Veillart, *Greffier en Chef*, rue St Antoine, vis-à-vis la rue de Fourcy.
Le Camus, *Greffier des Décrets*, rue du Renard S. Sauveur.
De Leſpine, *Greffier du Parquet*, rue Poupée.
Andriot, *Greffier Garde-Sacs*, rue des deux Ponts, Iſle N. Dame.
Paſquet, *Greffier des Préſentations*, Quay de l'Ecole.

Seconde Chambre des Requêtes du Palais.

PRÉSIDENS, MESSIEURS,

1717 25 *Janv.* MIchel Etienne Turgot de Brucourt, rue Portefoin, près les Enfans Rouges.
1729 17 *Juin.* Jean François Ogier, rue d'Orleans, au Marais, près les Capucins.
1731 4 *May.* Durey de Meinieres, rue de Richelieu, cul-de-ſac de Menars,

CONSEILLERS, MESSIEURS,

1697 30 *Janv.* Couſtard, *Doyen*, rue Vivienne.
1708 18 *May.* Robert de Saint-Vincent, rue Hautefeuille.
1709 4 *Sept.* Bertin de Vaugien, Quay des Balcons, Iſle N. D.
1716 6 *May.* Le Febvre d'Ormeſſon, Place Royale.
1717 30 *Avril.* Dupré de Saint-Maur, rue S. Dominique, F. S. G.
1722 8 *May.* Michau de Montaran, rue du grand Chantier.
1727 18 *Juin.* Le Tourneur, rue de Paradis.
1727 30 *Juill.* Baudry, rue de la Poterie, près la Gréve.
1728 9 *Juin.* Goujon de Thuiſy, rue des Foſſez S. Victor, près les Peres de la Doctrine.

Digitized by Google

1731 1 *Sept.* Caze de la Bove, rue des deux Portes S. Sauveur.
1732 28 *Mars.* Dutillet de la Buſſiere, vieille rue du Temple.
1733 10 *Juill.* De Senozan, rue de Richelieu.
1733 10 *Juill.* De Bonnevie, Place de Louis le Grand.
1735 1 *Avril.* Gaudion de la Grange, rue des vieilles Audriettes.
1735 13 *May.* Frémont du Mazi, rue neuve St Auguſtin.

Me Jubart, *Greffier*, rue de la grande Truanderie.

Tréſoriers-Payeurs des Gages.

M^rs { Chardon, *Receveur & payeur ancien & mitriennal de la premiere partie des Gages, & auſſi Tréſorier-Payeur alternatif & mitriennal de la ſeconde partie des Gages*, rue des Foſſez de M. le Prince.
Richard, *Receveur & Payeur alternatif & mitrienal de la premiere partie des Gages, & auſſi Tréſorier-Payeur de la ſeconde partie des Gages*, vieille rue du Temple, vis-à-vis la rue des Roſiers.

Receveurs des Conſignations.

M^rs { Mirey, & Varney, } vieille rue du Temple.

Greffiers à la Peau des deux Chambres des Requêtes du Palais.

MAISTRES,

De la Tour, *Doyen*, rue des Boucheries, Faub. S. Germ.
Maurice, ſur le Pont au Change.
De la Fleutrie, rue St Antoine, vis-à-vis la rue Royale.
Brélamotte, rue S. Dominique, Faubourg S. Germain.
Fagnan, à l'Hôtel de Bretonvilliers, Iſle Notre-Dame.
Ducrocq, rue des vieux Auguſtins, près la rue du petit Repoſoir.

Huiſſiers aux Requeſtes du Palais, MAISTRES,

Herbelin, *premier Huiſſier*, rue Poupée St André.
Prevoſt, *Doyen*, rue S. Severin.
Collin, rue de la Calendre, près le Palais.
Jean, rue de la Harpe.
Mareſcot, rue de la Calendre, près le Palais.
Carolet, rue des Carmes, Place Maubert.
Thouin de la Grange, cul-de-ſac de Ste Marine.
Robinet, rue des Gravilliers.
Linacier, rue du grand Heurleur.
De la Motte, rue Guénégaud.
Deſlauriers, rue de la Lanterne, près la Madeleine.

Digitized by Google

CHAMBRE DE LA MARE'E.

PRÉSIDENT.

MEssire LOUIS LE PELETIER, Préſident à Mortier, rue des Francs-Bourgeois.

CONSEILLERS-COMMISSAIRES.

M. Morel, *Doyen* des Conſeillers du Parlement, rue neuve S. Paul.
M. Canaye, Conſeiller au Parlement, rue S. François, au Marais.

GENS DU ROY.

M. Fontaine, *Procureur Général*, à l'Hôtel de la Premiere Préſidence, Cour du Palais.

GREFFIERS.

Mrs { Du Franc, Cour du Palais.
Yſabeau, Quay de l'Horloge.
Yſabeau de Villarçeau, Quay de l'Ecole.

Me Beville, *Procureur* au Parlement, & de la Communauté des Jurez Vendeurs de Marée.

Lamy, *Huiſſier Garde* de la Marchandiſe de Marée, Saline, & Poiſſon d'eau douce, rue de la grande Truanderie.

Les Avocats & Procureurs au Parlement plaident & occupent en cette Chambre.

Les Huiſſiers au Parlement y font auſſi le ſervice ordinaire.

Cette Chambre a la Police générale ſur le fait de la Marchandiſe de Poiſſon de mer, frais, ſec, ſallé, & d'eau douce, dans la Ville, Faubourgs, & Banlieue de Paris, & de tout ce qui y a rapport, & dans toute l'étendue du Royaume, pour raiſon des mêmes Marchandiſes deſtinées pour la proviſion de cette Ville, & des droits attribuez ſur icelles aux Jurez Vendeurs de Marée, qui ont leurs cauſes commiſes directement en cette Chambre.

Elle connoit auſſi par appel des Sentences des Conſuls, rendues entre les Perſonnes faiſant le commerce deſdites Marchandiſes.

Les affaires ſe jugent par Réferez qui ſont rapportez par Meſſieurs les Conſeillers-Commiſſaires devant le ſecond Préſident du Parlement, Préſident né de cette Chambre.

Le Bureau général des Jurez Vendeurs de Marée, pour la Marée & Saline, rue des Prêcheurs, près la Halle.

Ils ont auſſi un Bureau particulier pour la Recette des Droits ſur le Poiſſon d'eau douce, au coin de la rue de l'Etoile, Port S. Paul.

Digitized by Google

VACATIONS DU PARLEMENT.

LA Cour vacque depuis le 7 Septembre jusqu'au lendemain de la S. Martin, c'est-à-dire jusqu'au 12 Novembre inclusivement, du moins si on excepte la Chambre des Vacations, laquelle est principalement établie pour les matieres provisoires, & autres qui demandent expédition & célérité. Elle ne dure que depuis le 9 Septembre jusqu'au 27 Octobre, veille de S. Simon S. Jude; desorte que depuis ce jour-là jusqu'au 12 Novembre, tout cesse au Palais, & il ne se fait aucun Acte de Judicature.

Pendant les Vacations on n'entre point en Septembre le 14.

En Octobre, la Chambre vacque un jour de choix pendant la Foire S. Denis, & le 18 Fête de S. Luc.

Dans le reste de l'année, la Cour, outre les Dimanches & Fêtes solemnelles, n'entre point encore les jours suivans.

En Décembre, le 6, Fête de S. Nicolas.

En Janvier, le 13, auquel on fait la Fête de St Hilaire; & le 28, jour de la mort du St Empereur Charlemagne. L'on entre néanmoins la veille desdits jours à l'ordinaire de relevée.

En Mars, le 22, pour la Procession générale de la Réduction de Paris, que l'on remet le Vendredi d'après Pâques, quand le 22 du mois arrive depuis le Mardi de la Semaine-Sainte, jusqu'au jour de Pâques; l'on entre néanmoins la veille à l'ordinaire.

En May, le 2, Fête de la Translat. de S. Gatien, 1er Ev. de Tours.

En Juin, un jour de choix pour le Lendi ou Foire S. Denis.

En Aoust, le 14, veille de la Notre-Dame; Messieurs vont à la Séance des Prisonniers, comme aux autres Fêtes annuelles.

En Aoust, le 16, Fête de S. Roch.

Lorsque le Dimanche ou l'une des Fêtes mobiles arrive un des jours marquez ci-dessus, la Vacation de la Cour est remise au lendemain, parce que la Cour ne perd point les Fêtes qui lui sont particulieres.

La Cour n'entre point pareillement les jours de Mardi-gras & des Cendres, & depuis le Mercredi-Saint jusqu'au lendemain de Quasimodo, excepté le Vendredi de la Semaine de Pâques, que la Cour va à Notre-Dame pour la Messe qui se dit pour l'expulsion des Anglois.

L'on ne plaide point dans la Semaine-Sainte, ni dans celle de Pâques.

Depuis Pâques jusqu'aux Vacations, lorsqu'une Fête arrive le Jeudi, l'on plaide le Vendredi matin à la Grand'Chambre.

Messieurs des Requêtes du Palais vacquent aussi les mêmes jours que le Parlement, parce qu'ils sont du Corps de la Cour, & néanmoins leurs Vacations ne commencent qu'après la Ste Croix 14 Septembre, pour les Plaidoiries ou Présentations, & finissent à la S. Denis 9 Octobre, que l'on recommence & continue jusqu'à la S. Simon S. Jude 28 dudit mois.

Digitized by Google

CHAMBRE DES COMPTES.

H *signifie* Semestre d'Hyver, *qui commence le premier Janvier, & finit le dernier Juin*; E *signifie* Semestre d'Eté, *qui commence le premier Juillet, & finit le dernier Décembre.*

PRE'SIDENS.

1731 MESSIRE AYMARD JEAN NICOLAY, Chevalier, *Premier*, Place Royale. H-E

1690 Messire Anne François de Paris de la Brosse, rue des Tournelles, près les Minimes. H

1698 Messire Louis Denis Seguin, rue des Victoires, près les petits Peres. H

1705 Messire Pierre Brunet de Chailly, rue des Francs-Bourgeois, au Marais. H

1708 Messire Claude Gédeon du Metz, rue des Fossez Montmartre, près la Place des Victoires. E

1718 Messire Joachim le Mairat, rue Barbette. *Maître en* 1710. E

1719 Messire Charles François de Salabery, rue Ste Anne, Butte S. Roch. E

1719 Messire Robert Langlois de la Fortelle, rue des Francs-Bourgeois, au Marais. H

1721 Messire Jacques François Mallet de Chanteloup, rue Plâtriere St Eustache. H

1722 Messire Pierre Claude Pecquot de Saint-Maurice, Quay de la Tournelle. E

1723 Messire Joseph Jean-Baptiste Gilbert de Saint-Lubin, rue neuve de Luxembourg, vis-à-vis l'Assomption. E

1724 Messire Jacques Nigot de Saint-Sauveur, rue de Fourcy. H

1725 Messire Martin Fraguier, rue Chapon, au Marais. E

1686 Messire JEAN AYMARD NICOLAY, Chevalier, *Premier Président Honoraire*, Place Royale.

CONSEILLERS-MAISTRES.

MESSIEURS,

1686 Leveſque, *Doyen*, rue neuve & près les Filles S. Magloire. H

1687 De Villiers-Berauld, rue de la Juſſienne. E

1690 Pichon, L. rue Ste Croix, près la rue Bourtibourg. E

1691 Le Grand, L. rue des Lions, près S. Paul. E

1692 Favieres, rue St Antoine, vis-à-vis la rue Beautreillis. H

1692 Baron, rue du grand Chantier, près les Enfans Rouges. H

1692 Paſſart, Quay des Balcons, Iſle Notre-Dame. E

1692 Titon du Pleſſis, rue S. Paul, Hôtel de la Vieuville. H

Digitized by Google

1692 Dufort, L. rue neuve des petits Champs. H
1693 Pichon, P. rue d'Anjou, au Marais. H
1695 De Berny, rue de Cléry, près la rue Montmartre. E
1695 Pichon de Madiere, Quay d'Orleans, Isle N. Dame. E
1704 Payen, rue neuve des Bons-Enfans. E
1704 Davy de Chavigné, rue des Postes, près l'Estrapade. E
1704 Pinsonneau, rue de Grenelle, quartier S. Germain des Prez, près la rue de la Chaise. H
1704 De Beaufort, rue Ste Croix de la Bretonnerie, près la rue de Mously. *Aud. en* 1691. E
1705 Sadoc, rue du Puits, près les Blancs-Manteaux. H
1705 Esprit, rue Royale, Butte S. Roch. E
1705 Dunoyer, rue de la Culture & Cloitre de Ste Catherine. H
1706 Cassini, à l'Observatoire. H
1706 Durant, rue du gros Chenet. H
1706 Pericard, rue du gros Chenet. E
1706 Luthier de Saint-Martin, rue St Antoine, près l'Hôtel de Sully. E
1707 Piarron de Chamousset, rue Hyacinthe, près la porte S. Michel. H
1707 Lelong, rue Geoffroy-Lasnier. H
1709 De Layat, cul-de-sac de Guémené, près la Place Royale. E
1711 Aubry, rue des Marais, Faubourg S. Germain. E
1711 De Vigny, rue de Berry, près les Capucins. H
1711 André, rue de l'Homme-armé. *Aud. en* 1708. H
1712 Henin, rue S. Nicaise. *Aud. en* 1704. E
1713 Daguin de Launac, rue neuve de Luxembourg, vis-à-vis l'Assomption. E
1713 Le Boullenger de Chaumont, rue Garenciere, près S. Sulpice. E
1715 Danican, Quay & près les Théatins. H
1717 De la Croix, rue S. Paul, Hôtel de la Vieuville. E
1717 Charpentier de Vilzier, rue Poulletiere, Isle N. Dame. H
1718 Auget de Monthion, rue Ste Croix de la Bretonnerie. H
1718 Mandat, rue du Pont-aux-Choux, au Marais. E
1718 Le Cousturier, rue neuve & près les Capucines. E
1718 Dufort, P. rue neuve des petits Champs. H
1719 Bastonneau d'Azay, rue des Ecouffes, près le petit St Ant. H
1720 Darbon de Bellou, rue du Mail. E
1720 Menjot, vieille rue du Temple, près la rue des Francs-Bourgeois. H
1720 Duport, rue Beaubourg, au coin de la rue des petits Ch. E
1720 Porlier de Goupillieres, dans le Temple. H
1722 Picart de Mauny, rue Hautefeuille, au coin de la rue Pierre-Sarrazin. *Aud. en* 1711. H
1723 Anger de Chalonge, rue de Dauphine. E

Digitized by Google

1723 Le Grand, P. rue des Lions, près S. Paul. *Aud. en* 1720. E
1724 Cherré, rue des Francs-Bourgeois, au Marais. E
1724 Le Roy de Sanguin, rue Traverſine, Butte S. Roch. E
1724 Le Clerc de Leſleville, rue S. Louis, au Marais, près la Place Royale. H
1724 Charpentier de Voyenne, rue Dauphine. H
1724 Ladvocat, rue neuve des petits Champs. H
1725 Galland, rue St Anaſtaſe. E
1725 Deſpeignes Dupleſſis, rue de l'Univerſité. *Aud. en* 1724. H
1726 Baillot de Villechavant, vieille rue du Temple, près la rue des Roſiers. H
1726 Billet de Muizon, rue Ste Avoie, près l'Echelle du Temp. H
1727 D'Hozier, rue du Temp. près la rue S. Franç. *Aud. en* 1719. E
1728 Pécou, rue du petit Muſc, près S. Paul. H
1729 Le Boullanger, L. rue Poulletiere, Iſle Notre-Dame. E
1729 Heliſſant, rue Mauconſeil. H
1729 Denys de Riançay, vieille rue du Temple, vis-à-vis la rue du Roy de Sicile. H
1730 Vallée, rue Barbette. H
1730 Gaſchier, rue du Temple, vis-à-vis la rue Chapon. H
1730 Couſinet, rue Simon-le-Franc. E
1731 De la Barre, rue d'Orleans, au Marais. *Aud. en* 1719. E
1732 De la Baune, rue des Lions. *Aud. en* 1720. E
1732 Dupré de Saint-Maur, rue des grands Auguſtins. E
1732 Maſſon de Meſlay, rue neuve des petits Champs, vis-à-vis la rue de Louis le Grand. H
1732 Guillet, rue des Prouvaires. H
1733 Deſallier d'Argenville, rue du Temple, près la rue Patourelle. H
1733 Le Boullanger, P. rue Poulletiere, Iſle N. Dame. H
1734 Fremin, rue des Poulies, Hôtel de Conty. H
1734 Bizeau, rue St Antoine, près les Jéſuites. *Aud. en* 1704. E
1735 Ladvocat de Sauvetere, rue neuve des petits Champs. H
1735 La Fauſche, rue S. Sauveur. E
1735 Jametz de Villebar, rue de Richelieu, près la Bibliothéque du Roy. H
1735 Le Doubre, Cloître Notre-Dame. E
1735 Harangue, rue de Richelieu, vis-à-vis la rue Feydeau. E

Conſeiller-Maître Honoraire.

1699 M. Pécou, rue du petit Muſc.

CONSEILLERS-CORRECTEURS.

MESSIEURS,

1691 Le Nain, rue St André des Arcs. H
1698 Cœuret Dozigny, rue des Prouvaires. H
1700 Marcés, rue de Berry, près les Capucins du Marais. H

Digitized by Google

1701 Neret, rue St Honoré, vis-à-vis l'Hôtel de Noailles. E
1704 Geoffroy des Mareſts, rue du Jour, près S^t Euſtache. H
1705 Mignot, rue Beautreillis, près S. Paul. H
1706 Goſſet, rue Bourlabbé. E
1706 Tiſſart, cul-de-ſac S. Thomas du Louvre. H
1709 Langlois, rue Ste Anne, Butte S. Roch. E
1709 Gabia des Combes, rue Dauphine, près la rue Chriſtine. H
1710 Le Gras, vieille rue du Temple, vis-à-vis la rué des Roſ. E
1713 Le Juge, rue des Barrés, près l'Avémaria. H
1713 Ducheſne, rue & Hôtel Serpente. H
1714 De Common, rue du Puits, près les Blancs-Manteaux. E
1715 De Heman, rue S. Louis, près l'Arcade, Iſle N. Dame. E
1716 Angran, rue Charlot, au Marais. H
1716 Deſnotz, rue & vis-à-vis la Croix des petits Champs. E
1718 Perrot, rue St Antoine, près les Jéſuites. E
1718 Lambert, rue du Jardinet. E
1719 Grenard, rue des Poulies. H
1719 Vathonne, Cloître des Bernardins. E
1719 Le Leu, rue Michel-Comte. E
1720 Salmon de Leſſart, rue de Seine S. Victor. E
1722 Bénard du Vergé, rue de la Ceriſaie. H
1722 De Faveroles, rue S. Louis, Iſle Notre-Dame. H
1723 De Buſſy, rue S. Thomas, Porte S. Michel. H
1724 Dieuxivoye, rue de la Poterie, près la rue de la Verrerie. E
1724 Petit Deſlandes, rue S. Louis, Iſle Notre-Dame. E
1725 Richard, Cloitre Notre-Dame, près S. Jean le Rond. E
1727 Durand, rue S. Louis, Iſle Notre-Dame. H
1727 Bruant des Carrieres, rue S. Louis, Iſle Notre-Dame, vis-à-vis l'Arcade. H
1727 Henry du Fey, rue neuve S. Paul. H
1728 Patu, rue Thibotodée. E
1732 Lovat, rue Boudebrie. H
1733 Huart du Parc, rue de Taranne. E
1733 Lourdet, rue du Champfleury. H
1734 Le Breton de Lenglerie, rue Bertinpoirée. E

. . . . . .

Conſeillers-Correcteurs Honoraires, MESSIEURS,

1692 Petit Deſlandes, rue S. Louis, Iſle Notre-Dame.
1705 Aumont, rue des Lavandieres.

CONSEILLERS-AUDITEURS.

MESSIEURS,

1682 Moreau de Mautour, rue des Ecouffes, près le petit St Antoine. E
1684 De Selles, rue des Victoires. H

Digitized by Google

1688 Chevalier, rue de Sorbonne. E
1688 Barrée, rue des Bernardins. H
1690 Boutet, rue des Ecouffes. H
1690 Gobelin, rue S. Denis, vis-à-vis les Filles-Dieu. E
1691 Maillet de Cerny, rue de Bretonvilliers, Iſle N. Dame. H
1692 Etienne, rue du petit Bourbon, près S. Sulpice. H
1693 Garnot, rue de Savoie. E
1694 De Cop, rue des Cordiers. H
1695 Peletyer, rue du Roy de Sicile. H
1697 De Gars, rue S. Louis, Iſle N. D. près le Quay d'Orleans. H
1697 Prozelle, rue des Quatre-Fils, au Marais. H
1697 Heron, rue Ste Avoye, devant la rue du Plâtre. E
1699 Carpentier, Quay d'Orleans, près le Pont de la Tournelle. H
1702 De Langellerie, rue & vis-à-vis Ste Cr. de la Bretonnerie. E
1703 De Bruſcoly, rue neuve St Euſtache, H
1704 Lemoine, rue Beauboug. E
1705 Germond, rue Gerard Boquet. E
1707 Bruneau, rue de Richelieu, près la rue neuve des petits Champs. H
1707 De Bourges, rue Chapon, au Marais. H
1708 Dandreau, rue Michel-Comte, près l'Ech. du Temple. E
1708 Le Juge, rue des Barrez, près l'Avémaria. H
1709 Rouſſeau d'Aubreuil, rue Serpente. E
1710 Le Moiſne, rue Bardubec. E
1710 Parent, rue Geoffroy-Laſnier. E
1711 Joſſon, rue des Barrez, près l'Avémaria. E
1712 Le Maiſtre, rue du Sépulcre, près la Charité. H
1712 Angran, rue des Tournelles, près la Baſtille. E
1712 Langlois, L. rue Poulletiere, Iſle Notre-Dame. H
1712 Bruſſel, rue S. Louis, Iſle N. Dame, près la rue Regratiere. H
1713 Dudoyer de Vauventriere, rue Serpente. H
1713 Peillot de la Garde, rue de l'Obſervance, près les Cordeliers. E
1713 Le Cointe, rue & près Ste Avoie. E
1715 Barat, rue Bourlabbé. E
1715 Guertin, rue du petit Lion, près la rue S. Denis. H
1715 Debeauſſe, rue Hyacinthe, près la Porte S. Jacques. E
1717 Robinot, rue neuve St Euſtache, près la rue Montorgueil. H
1717 Le Roux, Quay d'Alençon, Iſle Notre-Dame. E
1717 Camuſat, rue du Temple, près la rue des Gravilliers. H
1718 Perrot, rue St Antoine, près les Jéſuites. E
1719 Le Royer de la Rochemondiere, Quay d'Anjou, Iſle Notre-Dame. E
1719 Du Queſnay, vieille rue du Temple, près la Fontaine de l'Echaudé. E

Digitized by Google

1721 Le Vavaſſeur d'Herouville, rue S. Louis, Iſle N. Dame. H
1722 Moreau de Bréville, rue du Figuier, près l'Hôtel de Sens. H
1722 De la Mouche, Quay d'Orleans, Iſle Notre-Dame. H
1722 Tauxier, Quay d'Anjou, Iſle N. Dame, près la rue Poulletiere. E
1722 De Raincy, rue de la Ceriſaie. H
1723 Furgauld, rue St André, près la rue des grands Auguſtins. E
1725 Ferret, Cloître Notre-Dame, vis-à-vis le Cadran. E
1725 Le Long, L. rue Geoffroy-Laſnier. E
1726 Chevalier de Souriviere, rue de la Harpe, vis-à-vis la rue du Foin. H
1726 Marcadé, Quay de Conty. E
1727 Le Marié d'Aubigny, rue Pavée, derriere le petit St Antoine. E
1727 Le Roy d'Arrigny, rue Traverſine, Butte S. Roch. H
1727 Petit des Landes, rue S. Louis dans l'Iſle, près le Pont de Bois. H
1727 Dorat de Chameulles, rue du Roy de Sicile. E
1727 Henry, rue neuve S. Paul. H
1728 Cœuret d'Ozigny, rue des Prouvaires. H
1728 Denis, rue du Monceau S. Gervais. E
1728 Roux, rue & vis-à-vis Ste Croix de la Bretonnerie. H
1729 Langlois, P. rue de Torigny, au Marais. H
1730 Davy de Chavigné, rue des Poſtes, près l'Eſtrapade. E
1730 Albert de la Marvalliere, Quay S. Bernard. E
1730 Breteau, rue de la Harpe, vis-à-vis la rue du Foin. E
1730 De Loynes, Cloître Notre-Dame. E
1731 Didier, rue de Biévre. E
1731 Sauvage, rue S. Denis, vis-à-vis les SS. Innocens. E
1731 Doé de Beauche, Quay d'Alençon, Iſle Notre-Dame. H
1731 Le Long, P. rue Geoffroy-Laſnier. H
1731 Muſnier, rue S. Louis, Iſle Notre-Dame. H
1731 Fautras, rue & cul-de-ſac des Foſſez S. Germain. H
1732 Le Coyteux des Viviens, rue du Monceau S. Gervais. E
1733 Guerey, Cloître Notre-Dame. H
1733 Riqueur des Gaſſeaux, rue Traverſine, Butte S. Roch. E
1733 De Chal, rue Geoffroy-Laſnier. H
1733 Dorat de la Barre, rue de l'Echelle St Honoré. H
1734 Rouſthy, rue S. Louis, Iſle Notre-Dame. E
1734 De Vanenſe de Fontenelles, rue S. Louis, au Marais. H
1735 Goyer de Neuville, rue Geoffroy-Laſnier. H
1735 Helyot, rue des Juifs, derriere le petit St Antoine. E
1735 Grand-Jean, rue des Poſtes, près l'Eſtrapade. E

Digitized by Google

Conseillers Auditeurs Honoraires, MESSIEURS,

1691 Breteau, rue de la Harpe, vis-à-vis la rue du Foin.
1693 Vigneron, rue de Sorbonne.
1701 Helyot, rue des Juifs, derriere le petit St Antoine.
1703 Bessier, rue Montmartre.
1717 Midy, rue Aumaire.

GENS DU ROY, MESSIEURS,

1729 De Massol, *Avocat Général*, rue du Jardinet, vis-à-vis la rue de l'Eperon. H-E
1716 Bouvard de Fourqueux, *Procureur Général*, rue des Francs-Bourgeois, Porte S. Michel. H-E
1734 Drouard de Bousset, *Substitut*, rue du Plâtre Ste Avoie. H-E

GREFFIERS EN CHEF.

M^es 1730 Du Cornet, Cloître Notre-Dame. } H-E
M^es 1731 Noblet, rue Chapon, au Marais. }

GREFFIER PLUMITIF.

1714 Me Domiliers, Cour du Palais.

1729 Me Auzanet, Ecuyer, *Premier Huissier*, Cour du Palais.

Garde des Livres de la Chambre des Comptes.

M. Renard, dans l'Hôtel de la Monnoie.

M. Arrouet, *Payeur des Epices & Receveur des Amendes*, sous la Chambre des Comptes, Cour du Palais.

Payeur des Gages & Augmentations de Gages aux trois Charges.

MESSIEURS,

Le Brun, rue S. Paul, Hôtel de la Vieuville.
De Faverolles, *Contrôleur ancien*, rue Jean-Robert.
Pellerin, rue S. Martin, vis-à-vis la rue des Ménétriers.
De Fer, Place de Louis le Grand.

Contrôleurs du Greffe, MESSIEURS,

Chebron de Bonnegarde, rue de Vantadour.
Genehault, rue Geoffroy-Langevin.
Desfarges, rue des Bons-Enfans, près le Palais Royal.

Contrôleur Général des Restes.

M. Tartarin, rue St André, près la rue Contrescarpe.

Huissiers de la Chambre des Comptes & du Trésor.

MAISTRES,

1688 Sauvé, *Doyen*, à la descente du Pont Marie.
1694 De Romeur, rue Comtesse d'Artois.

Digitized by Google

1701 Le Braſſeur, *Receveur*, rue du Chevalier du Guet.
1702 Barizien d'Ericourt, rue des grands Degrez.
1706 Broutier, rue du petit Lion.
1712 Clement, rue d'Orleans St Honoré.
1716 Guebrunet, Place Maubert.
1719 Gourouſſeau, rue de la Verrerie.
1721 Le Balleur de la Couſiniere, rue de la Juiverie.
1723 Dancourt, au Marché-neuf.
1723 Robert, rue S. Martin, vis-à-vis, S. Merry.
1723 Guyot de Lagoutte, rue de la Monnoie.
1723 Allou, rue de Glatigny, derriere S. Deſis de la Chartre.
1724 Binot, rue Grenier S. Lazare.
1724 Sainneville, rue de l'Echelle, près les Quinzevints.
1727 Michelon, rue Galande, près la rue des Anglois.
1728 Legrand, à Touſſy, en Bourgogne.
1730 Gaillard, rue du vieux Colombier, près la Croix rouge.
1730 Belangé, *Syndic*, rue S. Denis, près Ste Opportune.
1730 La Jus, *Syndic*, rue des Juifs, derriere le petit St Antoine.
1731 Boiſtel de Bartaux, à Montdidier.
1732 De Rumigny, rue de la Lanterne, près S. Merry.
1732 Aubry, rue S. Martin, vis-à-vis S. Julien.
1733 Nicolet, rue de la Pelleterie, près le Pont Notre-Dame.
1733 Pincedé, rue de la Vannerie.
1734 Rocquancourt, rue St Etienne des Grès, près l'Arcade.
1735 Sollet, rue Bourtibourg.

. . . . . .
. . . . . .
. . . . . .

Legrand, *vétéran*, à Touſſy en Bourgogne.

VACATIONS DE LA CHAMBRE.

LA Chambre des Comptes vaque les Jeudis & Samedis, & les veilles des Fêtes de relevée.

En Janvier, le 5, veille des Rois; le 13, jour de St Hilaire; & le 28, jour de la mort du St Empereur Charlemagne; ce jour eſt la fête des Clercs de la Chambre.

En Février, depuis le Jeudi-gras juſqu'au Mercredi des Cendres incluſivement, & le Jeudi de la mi-Carême.

En Mars, le 22, la Chambre aſſiſte en robes de Cour à la Meſſe qui ſe célebre aux grands Auguſtins pour la Réduction de Paris ſous l'obéiſſance d'Henry IV. arrivée l'an 1594, & vacque encore le 25 Avril Fête de S. Marc.

Le Samedi de la Paſſion, la Chambre aſſiſte à la Meſſe qui ſe célebre à la Ste Chapelle, enſuite aux Vêpres, & à l'adoration de la vraie Croix.

Digitized by Google

La Chambre vacque depuis le Mardi-Saint de relevée jusqu'au lendemain de la Quasimodo.

En May, le 2, jour de S. Gatien de Tours : le 9, jour de S. Nicolas.

En Juin, le 11, jour de S. Barnabé.

Le Samedi de la Pentecôte, jusqu'au lendemain de la Trinité.

En Juill. le 22, jour de la Madeleine ; & le 28, jour de Ste Anne.

En Aouſt, le 14, veille de l'Aſſomption. Le lendemain, fête de l'Aſſomption, la Chambre aſſiſte en robes de cérémonie à la Proceſſion ſolemnelle qui ſe fait après Vêpres à Notre-Dame pour le vœu de Louis XIII.

En Septembre, le 14, jour de l'Exaltation de Ste Croix.

La Chambre prend encore ſes vacances le 21, jour de S. Matthieu, juſqu'au lendemain de S. Denis 10 Octobre.

En Octob. le 18, Fête de S. Luc ; & le 31, veille de la Touſſaint.

En Novembre, le 25, jour de Ste Catherine.

En Décembre, le 6, jour de S. Nicolas ; & le 24, veille de Noël.

Quand les Fêtes de la Chambre arrivent un Dimanche, on les remet au lendemain.

Procureurs de la Chambre des Comptes.

MAISTRES,

1684 CArolet, *Doyen*, rue de Vaugirard, près l'Académie.
1693 Roziere, rue Ste Avoie.
1693 Migné, rue de la Croix des petits Champs.
1695 Parent, rue du Renard S. Sauveur.
1697 Galopin, rue Montmartre, près la rue de la Juſſienne.
1702 Mouſle, rue neuve St Euſtache.
1702 Gaulard, *Syndic*, rue de la Tiſſérand. près la rue du Mouton.
1708 Marais, rue Quinquempoix.
1711 De Beaufort, rue des Foſſez Montmartre.
1713 Genet, L. rue de Richelieu devant la rue Vildot.
1715 Allen, rue Sainte Avoie.
1713 Maſſon, P. rue du Four St Euſtache, vis-à-vis l'avance de l'Hôtel de Soiſſons.
1715 Deſvaux, rue Ste Croix de la Bretonnerie, près la rue de l'Homme-armé.
1717 De la Jarrie, rue Geoffroy-Laſnier.
1721 De Ganeau, rue Geoffroy-Laſnier.
1721 Dartois, rue Plâtriere, près l'Hôtel de Bullion.
1723 Dupuis, rue des Blancs-Manteaux, près le cul-de-ſac.
1725 Genet de Quincy, rue Villedot, près la rue Ste Anne.
1725 Henry, rue du Renard S. Sauveur.
1726 Barckhaus, rue Geoffroy-Laſnier.

1728

Digitized by Google

1728 Perſon, rue S^t Euſtache.
1729 Prochaſſon, rue Ste Croix de la Bretonnerie.
1730 Du Vivyer, rue de la Croix des petits Champs.
1731 Pezé, rue des Prêtres S. Germain l'Auxerrois.
1731 Boullaye, rue du Bouloir, vis-à-vis la petite Porte de l'Hôtel des Fermes.
1732 Le Brun, L. rue du Bout-du-Monde.
1733 De Chanet, rue S. Sauveur.
1733 Le Brun, P. rue Geoffroy-Laſnier.
1735 Nevelet, rue Françoiſe, près la Comédie Italienne.

JOURNAL DE LA COUR DES AYDES.

LA rentrée de cette Cour ſe fait le lendemain de la S. Martin 12 Novembre, auquel jour, après la Meſſe célébrée à l'ordinaire dans la Salle de ladite Cour, les trois Chambres s'aſſemblent en la Premiere où l'on fait la lecture des Ordonnances & Réglemens, les Greffiers & Huiſſiers prêtent ſerment, & M. le Premier Préſident fait un Diſcours, qui eſt ſuivi d'un autre prononcé par un de Meſſieurs les Gens du Roy.

L'ouverture des grandes Audiences ſe fait à la premiere Chambre le premier Mercredi d'après la Semaine franche de la S. Martin.

Les grandes Audiences qui ſe tiennent ſur les hauts ſiéges, ſont celles des Appellations, tant du Rôle ordinaire que de l'extraordinaire.

Les Plaidoiries du Rôle ordinaire ſont les Mercredis & Vendredis depuis neuf heures juſqu'à onze ; & depuis l'Aſcenſion juſqu'au premier Septembre, lorſqu'il y a une Fête le Jeudi, l'Audience du Vendredi eſt remiſe au Samedi.

Pour ce qui eſt du Rôle extraordinaire, il ſe plaide les Mardis de rélevée, depuis trois heures juſqu'à ſix, à commencer après la S. Martin juſqu'à la S. Jean. Ces Audiences de relevée ſe tiennent par M. le ſecond Préſident, à l'exception de la premiere & de la derniere, que M. le Premier Préſident a droit de tenir.

Les Audiences qui ſe tiennent ſur les bas ſiéges, ſont celles des Demandes : la premiere Chambre tient les ſiennes les Mardis matin depuis dix heures juſqu'à midi, & les Vendredis après midi depuis trois heures juſqu'à ſix. Pour ce qui eſt de la ſeconde & de la troiſiéme Chambres, elles tiennent les leurs les Mercredis & Vendredis matin depuis onze heures juſqu'à midi.

Depuis le premier Septembre juſqu'à la S. Simon, qui eſt le tems des Vacations, les trois Chambres n'en compoſent qu'une ſeule, laquelle commence à tenir ſes Audiences ſur les bas ſiéges les Mercredis & Vendredis matin depuis onze h. juſqu'à midi.

Digitized by Google

Quoique les jours soient marquez pour les Audiences, cela n'empêche pas que Messieurs les Présidens ne continuent quelquefois les Audiences les autres jours, & même qu'ils n'en accordent d'extraordinaires lorsqu'ils le jugent à propos.

Les jours qu'il n'y a point d'Audience, on travaille dans les Chambres à juger le matin les Requêtes & les Procès de Rapport, tant civils que criminels, & l'après-midi ceux de grands Commissaires. On expédie aussi des Requêtes avant & après les Audiences, & même on rapporte les Procès & Affaires qui requierent célérité.

Les veilles & surveilles des cinq Fêtes annuelles, Messieurs de la Cour des Aydes descendent au Preau de la Conciergerie du Palais, pour y donner Audience de grace aux Prisonniers.

Ils assistent en Robes rouges à la Messe qui se célébre aux grands Augustins le 22 Mars pour la Réduction de Paris sous l'obéissance d'Henry IV. comme aussi à la Procession solemnelle qui se fait à Notre-Dame le 15 Aoust pour le Vœu de Louis XIII.

COUR DES AYDES.

PREMIERE CHAMBRE.

PRE'SIDENS.

1714 15 *Mars.* MESSIRE NICOLAS LE CAMUS, Chevalier, *Premier*, rue de Torigny, à l'Hôtel Le Camus.

1706 30 *Aoust.* Messire Jean-Baptiste Jules de Ricard, rue Férou, près S. Sulpice.

1713 23 *Févr.* Messire Michel Saulnier, rue S. Louis, au Marais.

1714 10 *Juill.* Messire Pierre Denis Bechet, rue Vildot.

PRÉSIDENT HONORAIRE.

1699 14 *Mars.* Messire Claude Boucher, Intendant à Bourdeaux.

CONSEILLER D'HONNEUR.

1733 14 *Janv.* M. Megret de Serilly, Maître des Requêtes, & Intendant du Commerce, ci-devant Avocat Général, rue St Honoré, vis-à-vis les Capucins.

CONSEILLERS, MESSIEURS,

1685 4 *Juin.* Boyetet, *Doyen*, rue de Richelieu, vis-à-vis l'Hôtel de la Bibliothéque du Roi.

1686 13 *Juill.* Hocart de Felcourt, rue Ste Avoie, vis-à-vis la rue des Blancs-Manteaux.

1687 20 *Mars.* Amyot d'Inville, rue Michel-Comte.

1693 26 *Avril.* De Gomont, rue d'Enfer S. Michel.

Digitized by Google

1695 12 *Févr.* Hatte de Chevilly, rue & vis-à-vis Ste Croix de la Bretonnerie.
1695 19 *Mars.* De Vilevault, rue Hautefeuille.
1695 26 *Mars.* Chibert, rue Hautefeuille.
1696 12 *Avril.* De Loſſendiere, à la Doctrine Chrétienne.
1700 16 *Déc.* Bachelier, rue des SS. Peres, près la Charité.
1702 11 *Févr.* Le Conte des Graviers, vieille rue du Temple, près la rue de Paradis.
1702 18 *Déc.* Gayot, rue des Marais, Faubourg S. Germain.
1705 30 *Avril.* Du Tramblay, rue Bertinpoirée.
1706 26 *Aouſt.* Tourres, rue Poupée, près St André des Arcs.
1707 14 *Avril.* Boulin, rue S. Louis, au Marais.
1707 16 *Avril.* De Beze de Lys, rue des Maſſons, près la Sorbonne.
1707 5 *May.* Noyel, rue de Vaugirard, près le Luxembourg.
1709 22 *Juin.* Hamelin, Quay de Bourbon, dans l'Iſle.
1711 16 *Juill.* Thierry, rue de la Harpe, près la rue Pierre-Sarrazin.

CONSEILLERS HONORAIRES, MESSIEURS,

1688 17 *Juill.* De Gaumont, Conſeiller d'Etat ordinaire, & Conſeiller d'Honneur au Parlement, rue neuve S. Paul.
1691 2 *Avril.* Patu, rue Thibotodée.
1704 11 *Déc.* Bourée de Corberon, rue Ste Avoie.
1709 15 *Juin.* Pajot, rue des Marais, Faub. S. Germain.

SECONDE CHAMBRE.

PRE'SIDENS.

1724 17 *Aouſt.* Meſſire Charles Claude Renouard, Quay d'Alençon, dans l'Iſle.
1733 5 *Juin.* Meſſire Pierre Delpech de Cailly, rue S. Louis, au Marais.

. . . . . .

PRÉSIDENT HONORAIRE.

1719 19 *Aouſt.* Meſſire Jean Charles de Sauvion, rue du gros Chenet.

CONSEILLERS, MESSIEURS,

1713 23 *Janv.* Chaſſepot de Beaumont, rue Chriſtine, près les grands Auguſtins.
1713 20 *Juill.* Cadeau de Mongazon, rue de Richelieu, près les Quinzevints.
1713 7 *Déc.* De Roſſet des Frettes, rue de la Juſſienne.
1717 28 *Aouſt.* Gaillard de Charantonneau, rue du petit Muſc.
1717 28 *Aouſt.* Godot, rue . . . . . .
1718 7 *Avril.* De Chabenat de Bonneuil, rue Regratiere.

Digitized by Google

1719 11 *Aouſt.* Chardon, rue des deux Portes St André.
1723 18 *Janv.* Guillier, rue S. Paul, Hôtel de la Vieuville.
1723 6 *Mars.* De la Ville du Portault, rue Chriſtine.
1723 30 *Aouſt.* Guyot de la Boiſſiere, rue des Lions, près S. Paul.
1727 12 *Juill.* Goudin, Cloître Notre-Dame, du côté de la rue des Marmouzets.
1727 29 *Déc.* Tournay, Quay de la Tournelle, à l'Hôtel de Neſmond.
1732 7 *Avril.* Tauxier, rue de la Tiſſéranderie.
1732 28 *Nov.* Le Febvre, rue Ste Anne, Butte S. Roch.
1733 4 *Juill.* Loir du Lude, rue des SS. Peres, près la Charité.
1735 10 *May.* Le Courtois d'Averly, rue de la vieille Eſtrapade, près les murs Ste Géneviéve.

. . . . . .

TROISIE'ME CHAMBRE.

PRE'SIDENS.

1719 19 *Aouſt.* Meſſire Jean Charles Coſte de Champeron, rue Vivienne.
1729 21 *Nov.* Meſſire Jean Louis de Voigny, rue des Poulies.
1735 18 *Aouſt.* Meſſire Antoine Philippe de Roſſet, rue de la Juſſienne.

CONSEILLERS, MESSIEURS,

1711 31 *Aouſt.* Ragot de la Couldraye, rue . . . .
1712 5 *Déc.* Maurin, rue d'Enfer, attenant les Chartreux.
1713 7 *Déc.* Thiroux de Gerſeuil, rue du Temple, vis-à-vis la rue Chapon.
1716 16 *Juill.* Hericard de Thury, rue neuve des petits Champs, vis-à-vis l'Hôtel de Pontchartrain.
1717 22 *Mars.* De Varenne, vieille rue du Temple, vis-à-vis la rue de Bercy.
1718 26 *Nov.* De Chavaudon de Ste Mare, rue de la Juſſienne.
1718 26 *Nov.* De la Curne, rue du grand Chantier, au coin de la rue Patourelle.
1719 31 *Aouſt.* Maillard, rue Poupée, près St André des Arcs.
1720 22 *Juin.* Boyetet, rue de la Juſſienne.
1721 30 *Aouſt.* Dagueſſeau, rue de Seine.
1724 22 *Juill.* Dionis du Séjour, rue Ste Avoie, au coin de la rue du Plâtre.
1726 9 *Févr.* De la Barre de Carroy, Q. de Bourbon, Iſle N.D.
1732 13 *Juin.* Barbier de Préville, rue du Temple, vis-à-vis la rue Chapon.
1735 10 *May.* Berroyer, rue de la Harpe, près S. Côme.
1735 20 *Aouſt.* Queſnau, rue S. Jacq. près la rue des Maturins.
1735 29 *Nov.* Ballade, rue Pierre-Sarrazin.

. . . . . .

Digitized by Google

Service des Conſeillers de cette Cour.

JANVIER, FE'VRIER, MARS.

I. CHAMBRE.	*II. CHAMBRE.*	*III. CHAMBRE.*
MESSIEURS,	MESSIEURS,	MESSIEURS,
BOyetet, *Doyen.*	Tourres.	Hatte.
Hocart.	Hamelin.	Bachelier.
Amyot.	Maurin.	De la Couldraye.
De Gomont.	De Beaumont.	Cadeau.
De Vilevault.	De Roſſet.	Thiroux.
Chibert.	Gaillard.	Hericard.
De Loſſendiere.	Godot.	De Varenne.
Le Conte.	De Chavaudon.	De Bonneuil.
Gayot.	Chardon.	De la Curne.
Du Tremblay.	Guillier.	Maillard.
Boulin.	Du Portault.	Boyetet.
De Beze.	Goudin.	Dionis du Séjour.
Noyel.	Tournay.	De la Barre de Carroy.
Thierry.	Tauxier.	
Dagueſſeau.	Loir du Lude.	Barbier de Préville.
Guyot.	Le Courtois.	Queſnau.
Le Febvre.		Ballade.
Berroyer.		

AVRIL, MAY, JUIN.

I. CHAMBRE.	*II. CHAMBRE.*	*III. CHAMBRE.*
MESSIEURS,	MESSIEURS,	MESSIEURS,
BOyetet, *Doyen.*	Boulin.	De Vilevault
Hocart.	Thierry.	Le Conte.
Amyot.	De Beaumont.	De la Couldraye.
De Gomont.	Cadeau.	Maurin.
Hatte.	Thiroux.	De Roſſet.
Chibert.	Gaillard.	Hericard.
De Loſſendiere.	Godot.	De Varenne.
Bachelier.	De Bonneuil.	De Chavaudon.
Gayot.	De la Curne.	Chardon.
Du Tramblay.	Guillier.	Maillard.
Tourres.	Du Portault.	Boyetet.
De Beze.	Guyot.	Dagueſſeau.
Noyel.	Tournay.	De la Barre.
Hamelin.	Tauxier.	De Préville.
Dionis.	Le Febvre.	Berroyer.
Goudin.	Le Courtois.	Ballade.
Loir du Lude.		
Queſnau.		

Digitized by Google

JUILLET ET AOUST.

I. CHAMBRE.	II. CHAMBRE.	III. CHAMBRE.
MESSIEURS,	MESSIEURS,	MESSIEURS,
B. Oyetet, *Doyen.*	Du Tramblay.	De Gomont.
Hocart.	Noyel.	De Loſſendiere.
Amyot.	De Beaumont.	De la Couldraye.
Hatte.	Cadeau.	Maurin.
De Vilevault.	De Roſſet.	Thiroux.
Chibert.	Hericard.	De Varenne.
Bachelier.	Godot.	Gaillard.
Le Conte.	De Bonneuil.	De Chavaudon.
Gayot.	Chardon.	De la Curne.
Tourres.	Maillard.	Boyetet.
Boulin.	Du Portault.	Dagueſſeau.
De Beze.	Guyot.	Guillier.
Hamelin.	Goudin.	Dionis du Séjour.
Thierry.	Tauxier.	De Préville.
De la Barre.	Le Febvre.	Berroyer.
Tournay.	Loir du Lude.	Queſnau.
Le Courtois.		Ballade.

GENS DU ROY ſervans aux trois Chambres.

MESSIEURS,

1704 9 *Juin.* Bellanger, *Avocat Général*, rue S. Dominique, près les Jacobins, Faub. S. Germain.
1702 30 *Déc.* Boſc, *Procureur Général*, à l'Abbaye S. Victor.
1733 26 *Mars.* Huchet de la Bédoyere, *Avocat Général*, vieille rue du Temple, près l'Egoût.
1733 30 *Juin.* De Vaucreſſon, *Avocat Général*, rue Tictonne.

Subſtituts de M. le Procureur Général, MESSIEURS,

1713 Le Maignan, rue des Noyers.
1719 Gallard, vieille rue du Temple, près la rue St Antoine.
1733 De Vins, rue des Francs-Bourgeois, près la rue de Paradis.

GREFFIERS EN CHEF.

M^es 1728 Le Franc des Eſſarts, rue Grenier S. Lazare.
M^es 1730 Darboulin, rue du Temple, près la rue Patourelle.

1700 Me Robert, *Greffier en Chef Honoraire*, rue du Figuier.

Mes Prouſt, *Greffier Civil & Criminel*, rue des Barres.
Mes Colleſſon, *Greffier des Audiences publiques & des Decrets*, rue de Grenelle St Honoré, vis-à-vis la rue des deux Ecus.

Me Raince, *Greffier Garde-Sacs & des Dépôts*, rue du Monceau S. Gervais.

Digitized by Google

Mr Lemorge, *Greffier des Préſentations & Affirmations*, rue de la Calendre, près le Palais.

Secretaires de la Cour des Aydes, MESSIEURS,

1720 De Langlard, rue St Honoré, vis-à-vis S. Roch.
1728 Le Franc des Eſſarts, rue Grenier S. Lazare.
1730 Darboulin, rue du Temple, près la rue Patourelle.
1731 De Goullons, rue de Bourbon, à la Villeneuve.
1733 Boivin, rue du Puits, près les Blancs-Manteaux.

Tréſorier-Payeur des Gages.

M. Tauxier, rue de la Tiſſéranderie, près la rue des Coquilles.

Mes { Hurault, rue des Déchargeurs. / Regnard, Quay & Place de l'Ecole. / De Saint-Paterre, rue Ste Apoline, près la Porte S. Denis. } *Contrôleurs.*

Receveur des Epices & Vacations.

M. Raince, rue du Monceau S. Gervais.

Mes { Le Clerc, *Contrôleur des Arrêts, & Commis à la communication des Regiſtres & Minutes de la Cour*, rue & vis-à-vis S. Severin. / Glinel, *Commis à la Délivrance des Arrêts*, Cloître S. Jacques l'Hopital. }

Huiſſiers de la Cour des Aydes.

Me Lantier, Ecuyer, *premier Huiſſier*, rue Traînée St Euſtache.
Jourdan, *Doyen*, rue S. Jacques, vis-à-vis la rue du Plâtre.
Savin, rue S. Louis, près le Palais.
Gombault, rue aux Ours.
Lauvray, rue des Lombards.
Loir, rue de la Calendre, près le Palais.
Creſpin, rue S. Denis, près l'Apport Paris.
De Hanſy, rue de la Calendre, près le Palais.

Les Avocats & Procureurs au Parlement plaident & occupent également à la Cour des Aydes.

VACATIONS.

Meſſieurs de la Cour des Aydes vacquent les mêmes jours que le Parlement; mais pendant les Vacations de Septembre & d'Octobre, les trois Chambres ſont réduites en une; la moitié entre le premier mois, & l'autre moitié le ſuivant, dont les Anciens ont le choix. Néanmoins on ne plaide à huis ouvert que juſqu'à la veille de la Notre-Dame de Septembre, auquel jour finiſſent les plaidoiries ſur les hauts ſiéges.

Outre les jours de Vacations du Parlement, Meſſieurs de la

Digitized by Google

Cour des Aydes prennent en Février un jour pour la Foire S. Germain ; ils n'entrent point auſſi les Lundi & Mardi-gras, Mercredi des Cendres, Jeudi, ni la veille & le lendemain de S. Jean-Baptiſte.

En Juin, un jour de choix pour le Lendi.

Ils n'entrent point encore la veille, le jour, ni le lendemain de la Madeleine, la veille & lendemain de S. Jacques S. Chriſtophe, & encore deux jours après ladite fête, le lendemain de S. Laurent 11 Aouſt, la veille & le lendemain de la Nativité de la Vierge, le jour de S. Côme S. Damien 27 Septembre, juſqu'au 4 d'Octobre incluſivement, dans lequel mois ils prennent un jour de choix pour la Foire S. Denis, & entrent juſqu'à la veille de S. Simon S. Jude.

Premiers Préſidens, Procureurs & Avocats Généraux des Cours de Parlemens, Chambres des Comptes, Cours des Aydes, Cours des Monnoies, & Conſeils Supérieurs du Royaume.

Parlemens.	Premiers Préſidens.	Procureurs Généraux.	Avocats Généraux.
PARIS.	*Meſſieurs*, Portail.	*Meſſieurs*, Joly de Fleury.	*Meſſieurs*, Gilbert de Voyſins. Chauvelin. Joly de Fleury, fils.
TOULOUSE.	De Maniban.	Le Mazuyer.	D'Aviſard. Le Conte. De Saget.
GRENOBLE, *Cour des Aydes unie.*	De la Poype Saint-Julin de Grammont.	Vidaud de la Baſtie.	Du Colombier. De Lovat. Aubert de la Baſtie.
BORDEAUX.	Le Breton.	Du Vigier.	Dudon. De la Treſne.
DIJON, *Cour des Aydes unie.*	De Berbiſey.	Quarré.	Thierry. Genreau.
ROUEN.	Camus de Pontcarré.	Durand de Miſſy.	Le Chevalier. Meſnager.
AIX EN PROVENCE.	Des Galloys de la Tour.	Boyer d'Egville. De Ripert.	De Gueydan. De Gaufridy. De Seguiran.
PAU EN BEARN.	De Gaubert de Courbons.	De Cazenaux.	De Meſplès. Faget.

Digitized by Google

RENNES, *Cour des Aydes unie.*	De la Briffe d'Amilly.	De la Bedoyere.	Le Lievre de Caradeuc.
METZ, *Ch. des Compt. Cour des Aydes, & Cour des Monnoies unies.*	DeMontholon.	Champel.	Bonneau.
BESANÇON.	Boizot.	Doroz.	Perrinot de Cernay. Rochet de Frâne.
FLANDRES, A DOUAY.	De Pollinchove.	Vernimen.	Vaymel du Parc.

CHAMBRES DES COMPTES.

	Premiers Préſidens. *Meſſieurs,*	Procureurs Généraux. *Meſſieurs,*	Avocats Généraux. *Meſſieurs,*
PARIS.	Nicolay.	De Fourqueux.	De Maſſol.
DIJON.	Rigoley.	Bouillet.	Nadot. Jodot.
ROUEN, *Cour des Aydes & Finances.*	Leſdo de la Riviere.	Le Sens de Folleville.	Petit de Captot. D'Alleaume de Trefforeſt.
GRENOBLE.	Bally.	Flandy.	Morel.
NANTES.	Becdelièvre.	De la Tullaye.	Le Boucher. Du Gouyon.
AIX, *Cour des Aydes unie.*	D'Albertas.	De Joannis, P. De Joannis, F. *en ſurviv.*	De Seguiran. De Piton.
PAU EN BEARN, *Cour des Ayd. & Fin.*	De Gaubert de Courbons.	De Cazenaux.	De Meſplès. Faget.
DOLE, *Cour des Aydes, des Domaines, des Fin. & Monnoies unies.*	Le Marquis de Monnier.	Bouhelier d'Audelange.	Lampinet. Huot de Bouſſeraucour.
BLOIS.	Rouſſel d'Inval.	Baudry.	Chevalier. Mahy de Savonniere.

Digitized by Google

COURS DES AYDES.

	Premiers Présidens. *Messieurs*,	Procureurs Généraux. *Messieurs*,	Avocats Généraux. *Messieurs*,
PARIS.	Le Camus.	Bosc.	Bellanger. De la Bedoyere. De Vaucresson.
MONTPELLIER, *Chambre des Comptes unie.*	Bon. Bon, fils, *en survivance*,	Saunier.	Duché. Mazade Daveze.
BORDEAUX.	Duroy.	Darche.	Roniot. Pleu.
CLERMONT EN AUVERGNE.	De Ribeyre. De Chaserat, *en surviv.*	Dauphin.	Dalmas. Dufraisse.
MONTAUBAN.	Le Franc.	Desplas.	Duval de Varayre.

COURS DES MONNOIES.

	Iers Présidens. *Messieurs*,	Procur. Gén. *Messieurs*,	Avocats Gén. *Messieurs*,
PARIS.	Chopin de Gouzangré.	Segonzac.	Goüault. Poullain.
LYON.	Pupil de Cuzieu.	Jourdan de Saint-Lager.	De Glatigny. Aulas de Moleze.
PAU EN BEARN.	De Gaubert de Courbons.	De Cazenaux.	De Mesplès. Faget.

CONSEILS SUPERIEURS.

	Iers Présidens. *Messieurs*,	Procur. Gén. *Messieurs*,	Avocats Gén. *Messieurs*,
ALSACE, A COLMAR.	De Corberon. Klinglin, *II. Président.*	Néef.	Muller. Salomon.
ROUSSILLON, A PERPIGNAN.	De Ponte Comte d'Albaret.	Desprez de Pomeirol.	Regnes. Bonnet.

CONSEIL PROVINCIAL.

	Ier Président & Chef.	Procur. Gén.	Avoc. Gén.
ARTOIS, A ARRAS.	Palisot d'Incourt. Bultel, *II. Président.*	Bataille.	De Briois.

Digitized by Google

COUR DES MONNOIES DE PARIS.

1727 MEssire ETIENNE ALEXANDRE CHOPIN DE GOUZANGRÉ, Chevalier, *Premier Président des deux Semestres*, Quay de Bourbon, Isle N. Dame.

Présidens des mois de Janvier, Février, Mars, Juillet, Août, & Septembre.

1706 Messire François Gineste, rue de Bretonvilliers.
1716 Messire Matthieu Douart de Fleurance, rue de Sévre, vis-à-vis l'Abbaye-aux-Bois.
1728 Messire Charles Jean Haudiqué, cul-de-sac S. Thomas du Louvre.
1735 Messire Jérôme de Loistron, rue S. Jean de Beauvais.

Présidens des mois d'Avril, May, Juin, Octobre, Novembre, & Décembre.

1712 Messire Jean François Legier, rue . . . . .
1715 Messire Claude Gabriel Aymier, rue Mauconseil.
1718 Messire Michel Louis Hazon, rue de Grenelle St Honoré.
1727 Messire Aléxis Denis Massot, rue des deux Ecus.

M^rs { Charron, à Lyon. / De Venissieu de Chaponay, à Lyon. } *Chevaliers d'Honneur.*

Conseillers du Semestre de Janvier, MESSIEURS,

1708 Turpin, rue S. Louis, au Marais, près les Minimes.
1708 Regnouf, *Contrôleur Général du Bureau des Monnoies de France*, sur les Fossez de l'ancienne Estrapade.
1710 Barat de Pradines, cul-de-sac de la rue de la Tisséranderie.
1712 Pellegrain de Lestang, rue des Fossez S. Germain l'Auxerroi.
1718 Giffey, rue Thévenot.
1718 Précelles, à Noyon.
1719 Mouvault, rue des Bernardins.
1720 Salard de Lormois, rue des Noyers.
1722 Le Foüin, rue Beaurepaire.
1723 Le Comte de Gersant, rue Portefoin, près les Enf. Rouges.
1726 Le Clerc des Gaudesches, rue . . . . . .
1728 Le Petit des Preaux, rue Simon-le-Franc.
1729 Canelle, / 1729 De la Salle, / 1731 Divery, } rue . . . . . .
1735 Phillipy de Bucilly, rue S. Bon.
1735 Des Roziers, rue Bourtibourg.

Digitized by Google

Conſeillers du Semeſtre de Juillet, MESSIEURS,

1687 Nivert, *Doyen*, rue Regratiere, Iſle Notre-Dame.
1694 Boulenger, *Contrôleur Général du Bureau des Monnoies de France*, Quay d'Alençon, Iſle Notre-Dame, vis-à-vis le Port S. Paul.
1697 Trottier, Cour du Palais, attenant la Tréſorerie.
1700 Moullart, Cloître S. Benoît.
1708 Cadot, rue des Bernardins.
1713 Marrier, vieille rue du Temple, près la rue de Bercy.
1717 Thuyard, rue des Bourdonnois
1719 Collin de Murcy, rue des Tournelles.
1724 Leaulté, rue & vis-à-vis le petit St Antoine.
1727 Danſe, à Beauvais.
1729 Charpentier, à Saint-Quentin.
1730 Taupin, Cloître Notre-Dame.
1731 Courte de la Bougatriere, rue . . . . . .
1733 Le Mouton de Néhou, rue du Plat d'Etain.
1733 Drouet, rue & vis-à-vis S. Louis, Iſle Notre-Dame.
1734 Le Pocquet de Kerio, rue de Biévre.
1734 Gauvin, rue Bourlabbé.

GENS DU ROY, MESSIEURS,

1717 Goüault, *Avocat Général*, rue Bourlabbé.
1714 Segonzac, *Procureur Général*, rue du Mail, près la Place des Victoires.
1730 Poullain, *Avocat Général*, rue Grenier S. Lazare.

Subſtituts de M. le Procureur Général, MESSIEURS,

1718 Le Noble, Cloître S. Merry.
1726 Segonzac, fils, rue du Mail.

GREFFIER EN CHEF.

1726 Me Gueudré, Hôtel de la Monnoie.

Me Lempereur, *Commis au Greffe*, Hôtel de la Monnoie.

Receveur Général ancien, alternatif & triennal des Boëtes des Monnoies de France, Payeur des Gages & Augmentations de Gages.

M. Dubuiſſon, rue neuve S^t Euſtache.

M^rs { Decombes, cul-de-ſac de la rue des Roſiers. / De Belly, rue S. Sauveur. / Roger, rue de la Verrerie. } *Contrôleurs.*

Receveur des Amendes.

M. Pannetier, Quay de l'Ecole.

La Cour des Monnoies donne ſes Audiences le Mercredi & le Samedi matin.

Digitized by Google

Huiſſiers de la Cour des Monnoies.

Me de Bourges, *premier Huiſſier*, Hôtel de la Monnoie.
Feval, rue de Montmorency.
Perrier, rue du Plâtre.
De la Borde, rue de l'Eperon.
Deſbœufs, rue Sc Antoine.
Thomaſſu, rue S. Martin, près S. Nicolas.

Les Procureurs au Parlement occupent auſſi en cette Cour.

MESSIEURS,

Graſſin, *Directeur Général des Monnoies de France*, rue Thibotodée.
Le Normant, *Tréſorier Général deſdites Monnoies*, rue Colbert.
Le Riche, *Contrôleur Général des Monnoies de France*, rue Vivienne.

Officiers de la Monnoie de Paris, MESSIEURS,

Maigret, *Juge-Garde*,
Huſlin, *autre Juge-Garde*,
Renard du Taſta, *Directeur particulier*,
Bilieu, *Contrôleur dudit Directeur*,
} audit Hôtel.

Hardouin de Beaumois, *Receveur au Change*, rue Coquilliere.
Dubuiſſon, *Contrôleur du Receveur au Change*, rue neuve Sc Euſtach.

Quévanne, *Eſſayeur Général*,
Racle, *Eſſayeur Particulier*,
Roettiers, *Graveur Général*,
Roettiers, *Graveur Particulier*,
Le Moyne, *Inſpecteur du Monnoyage*,
} audit Hôtel.

MESSIEURS,

De Cotte, *Directeur & Contrôleur du Balancier des Médailles.*
Michel, *Payeur des Gages des Officiers des Monnoies*, rue Sc Antoine, vis-à-vis l'Hôtel de Sully.

COUR DES MONNOIES DE LYON.

M. PUPIL DE CUZIEU, Chevalier, Conſeiller du Roy en ſes Conſeils, *Premier Préſident*, Place de Louis le Grand.

PRÉSIDENS, MESSIEURS,

Cholier,
Cholier de Cibeins, *en ſurviv.*
} Place de Louis le Grand.

Foy de Saint-Maurice, à l'Hôtel de la Monnoie.
Claret de la Tourette de Flurieu, rue Sce Marie.
Dugas, rue S. Dominique.
Charrier de la Roche, Place de Louis le Grand.

CHEVALIERS D'HONNEUR, MESSIEURS,

Dervieu de Vilieu,
Dulieu de Genouilly,
} Place de Louis le Grand.

Digitized by Google

CONSEILLERS, MESSIEURS,

Posuel des Vernaux, près l'Eglise S. Paul.
De Regnauld, Place de Louis le Grand.
Du Soleil, Place du Palais.
De Ponsainpierre du Peron, Place de Louis le Grand.

CONSEILLERS D'HONNEUR, MESSIEURS,

Hesseler de Baignols, } Place de Louis le Grand.
Trollier, }

CONSEILLERS, MESSIEURS,

Vande de Saint-André, rue S. Dominique.
Perrin, rue du Bœuf.
Noyel de Sermezy, } Place de Louis le Grand.
Sabot de Suny, }
De la Frasse de Seynas, rue Ste Marie.
Laisné, }
Rivérieux de Varas, } Place de Louis le Grand.
Gaultier de Dortan, }
Dareste, }
Terrasson, rue du Mulet.
Trollier de Messimieux, Place de Louis le Grand.
Ranvier, rue Juifverie.
Castigliony, rue de Flandres.
De Murard de Saint-Romain, Place de Louis le Grand.
Artaud de Belleveue, rue de la Charité.
Bouilloud de Chanzieu, près le Pont de Bois.
Lacroix de Laval, Place des Terreaux.
Colabau de Chazelle, Place de Louis le Grand.
Berthaud de la Vauve, } rue S. Dominique.
De la Roue de Milly, }
De Jussieu, Place du Palais.
Peysson de Baco, rue de la Gerbe.

. . . . . .

PRÉSIDENS HONORAIRES, MESSIEURS,

Dugas, } rue S. Dominique.
Claret de la Tourette, }

CONSEILLERS HONORAIRES, MESSIEURS,

Bay de Curis, Place de Louis le Grand.
Boillioud de Fetan, rue S. Dominique.
Colabau de Chatillon, Place de Louis le Grand.
Goulard de Curaize,
Planelly de la Valette, Place de Louis le Grand.

GENS DU ROY, MESSIEURS,

De Glatigny, *Avocat Général*, rue Lafond.
Jourdan de Saint-Lager, *Procureur Général*, Place de Louis le Gd
Aulas de Moleze, *Avocat Général*, rue S. Dominique.

Digitized by Google

Mogniac de Conflans, Sécretaire du Roy, *Greffier en Chef*, Place de Louis le Grand.

Le Gras, *Greffier Plumitif*, rue des trois Maries.

Prevôté Générale.

Mrs { Le Noble, *Prevôt Général*, / Gardel, *Lieutenant*, } Place des Terreaux.

Chancellerie près ladite Cour des Monnoies.

MESSIEURS,

. . . . . *Garde des Sceaux*, ...

Sécretaires du Roy Audienciers. { Despiney de la Téraſſe, à Lyon. / Farjonel, à Moulins. / Desfours, à Lyon. / Gouin du Fief, à Nantes.

Contrôleurs. { Robin du Cernay, à Nantua en Bresſe. / Duvieux de Maricourt, à Amiens. / Aulas de Molaize, à Lyon. / Blgot de St Edme, à Paris, rue du Bout-du-monde.

Sécretaires du Roy, MESSIEURS,

Mogniac de Conflans, à Lyon.
Maniquet, à Saint-Paul en Jarreſt.
Le Noir de Montmerle, à Paris, rue S. Pierre.
Le Comte de Greuilly, à Mâcon.
Dulac de Saint-Diery, à Paris, rue de Cléry.
Bernard de Chaſtenay, à Mâcon.
Guytau, à Châteaugontier.
Bertaud de la Vaure, à Lyon.
Marechal de la Courteverte, à Lyon.
France, ...
Moraine de la Motte, à Laval.
Charrin, / Marchand de Champrenard, / Tolozan de Montfort, } à Lyon.
La Pierre de Saint-Hilaire, ...

Sécretaires du Roy Honoraires. Mrs { Fayard des Avignières, / Laiſné, } à Lyon.

Conſeillers Référendaires, Mrs { Haguenot, / Gonon, } à Lyon.

Tréſoriers Payeurs des Gages de ladite Chancellerie.

Mrs { Gourdin, *ancien*, rue de la Sourdiere. / Chaſlon, *alternatif*, rue du Croiſſant. } à Paris.

Fabre, *Receveur de l'Emolument du Sceau*, / Fabre du Vernay, *Chauffe-cire*, / Rondet, *Huiſſier*, } à Lyon.

Digitized by Google

CHANCELLERIE DU PALAIS.

LE Sceau de la Chancellerie du Palais se tient par Messieurs les Maîtres des Requêtes chacun à leur tour pendant un mois, suivant l'ordre de réception en chaque quartier, excepté les premiers mois de chaque quartier, qui sont exercez par M. Berryer de la Ferriere, Conseiller d'Etat ordinaire, Doyen des Doyens des Maîtres des Requêtes, rue neuve Ste Géneviéve ; sçavoir en *Janvier*, *Avril*, *Juillet*, & *Octobre*.

Février, M. de Barillon de Morangis, rue neuve S. Gilles.
Mars, M. Doublet de Crouy, rue des deux Portes S. Jean.
May, M. Maupeou d'Ableiges, Cloître S. Merry.
Juin, M. Poncher, cul-de-sac S. Thomas du Louvre.
Aoust, M. Bernard, rue Notre-Dame des Victoires.
Septembre, M. Doublet de Persan, Place Royale.
Novembre, M. Fremont d'Auneuil, rue neuve St Augustin.
Décembre, M. le Boulanger, rue Beautreillis.

Le Sceau de ladite Chancellerie se tient deux fois la semaine, qui sont les Mercredis & Samedis, à moins qu'il n'arrive quelque fête, auquel cas il ne se tient qu'une fois, ainsi que pendant les Vacations du Parlement, auquel tems il ne se tient aussi qu'une fois, qui est le jour choisi par M. le Président.

Ladite Chancellerie a, aussi-bien que le grand Sceau, ses Officiers, qui sont quatre Conseillers-Sécretaires du Roy Audienciers, quatre Conseillers-Sécretaires du Roy Contrôleurs, douze Conseillers-Rapporteurs Référendaires, quatre Conseillers-Tréforiers Receveurs des Emolumens du Sceau, & autres Officiers.

Sécretaires du Roy Audienciers, Messieurs,

Janvier, Gervais, rue Notre-Dame des Victoires.
Avril, Nivel, rue de la Coutellerie.
Juillet, Boismont, rue Coquilliere, Hôtel de Laval.
Octobre, Thieullier, rue du Mail.

Sécretaires du Roy Contrôleurs, Messieurs,

Janvier, Huez, rue S. Jean de Beauvais.
Avril, Pannetier, rue des Cordeliers.
Juillet, Bethemont, rue Quinquempoix.
Octobre, Gaudron, rue & près la Fontaine de Richelieu.

Conseillers du Roy Rapporteurs Référendaires, Messieurs,

Jannard, *Doyen*, au Maine.
DeChavannes, *Soudoyen & Syndic*, Hôtel des Ursins.
Pocquelin, Cloître N. Dame.
Grangeron, rue Galande.
Desouches, cul-de-sac S. Pierre, rue Montmartre.
Le Meunié, rue St André des Arcs.
Toison, rue de la Tisseranderie.
Fouquier

Digitized by Google

Fouquier Duclos, rue de Condé.
Teſtefort, rue de Berry, au Marais.
Baudoin, rue de la Tiſſerande.
Dufaur, rue du Jour S. Euſtache.
Gaudiſſart, Parvis N. Dame.

Tréſorier Général du Sceau.

M. Bellanger, rue S. Honoré, vis-à-vis les Jacobins.

Receveurs des Emolumens du Sceau, MESSIEURS,

Janvier, Sala de Launay, rue du Cocq S. Jean.
Avril, Dupuis, aux Tuileries.
Juillet, Joly, Quay de la Tournelle.
Octobre, Bardin, rue de l'Arbreſec.

Gardes-Minutes, *Maiſtres*,

Guyot, Cloître Notre-Dame.
Freret, rue des Barres.
Miger, rue des Marmouzets.
Pouſſechat, rue Mâcon.
Lalourcé, Quay des Auguſtins.
Millot le j. Cloître N. Dame.
Martin, rue de l'Eperon.
Vernier, rue des Marmouzets, près le Palais.

Huiſſiers, *Maiſtres*,

Merlet, *Doyen*, Cour du Palais.
Féval, *Soudoyen*, rue & près S. Severin.
Guillot, rue de l'Hirondelle.
Rieutort, rue des Bernardins.
Le Févre, Cloît. Ste Opportune.
Houbigan, rue du Four S. Germain.
Girardeau, rue des Bernardins.
Freville, rue des Marmouzets.

Freville, *Porte-Coffre*, rue des Marmouzets, près la Madeleine.

TRE'SORIERS DE FRANCE.

PRÉSIDENS, MESSIEURS,

1731 DE Maſſol de Garennes, *Premier Préſident*, rue du Jardinet.
1720 Vigneron, *ſecond Préſident*, rue de Sorbonne.
1687 Henault, rue des Bons Enfans, près le Palais Royal.
1696 Durand, rue Payenne, au Marais.
1696 Denis de Chaillouet, rue du Roy de Sicile.
1701 De Baurains Dupleſſy, rue Phelippeaux, près le Temple.

CHEVALIER D'HONNEUR.

1731 M. Dubreuil du Marchais, rue neuve des petits Champs, aux Ecuries de Mgr le Duc d'Orleans.
1732 M. le Févre, *Conſeiller d'Honneur au Bureau des Finances & Chambre du Domaine*, rue des Maçons.

TRÉSORIERS DE FRANCE, MESSIEURS,

1704 De Lorne, *Doyen*, rue Beautreillis.
1712 Mignot de Montigny, rue Clocheperce.
1713 Lambert, rue des vieilles Etuves S. Honoré.
1714 Péricard, rue de Vantadour, Butte S. Roch.

Digitized by Google

1714 Deſchamps, rue . . . . .
1716 De la Salle, rue . . . . .
1717 Tauxier, Quay de Bourbon, Iſle Notre-Dame.
1719 De Bonny, rue S. Martin, près la rue de l'Egoût.
1719 Dufreſne, rue Bourtibourg.
1720 Barbaut, rue d'Orleans, au Marais.
1720 Rabouin, rue des Fontaines, près le Temple.
1720 Galpin, rue Montmartre, vis-à-vis la rue du Jour.
1721 Martin de Vaucreſſon, rue Ticquetonne.
1722 De Varenne, vieille rue du Temple, vis-à-vis la rue de Bercy.
1723 Rigault, rue des Bons Enfans, près le Palais Royal.
1724 Couſin, Quay de Bourbon, Iſle Notre-Dame.
1724 Rapally, rue Guénégaud.
1724 Deniſet, rue des deux Portes S. Sauveur.
1724 Deſmoulins, Quay d'Anjou, Iſle Notre-Dame.
1726 De Louvier, rue Grenier S. Lazare.
1727 Huby, Quay de Bourbon, Iſle Notre-Dame.
1729 Perrotin de Barmont, vieille rue du Temple, vis-à-vis la rue du Perche.
1730 Maigret, rue des deux Portes S. Sauveur.
1731 Batiſſier, Cour Ste Géneviéve du Mont.
1731 Bertherant de Longprez, rue S. Louis, Iſle Notre-Dame.
1731 Laurent de Croze, Faub. S. Jacques, près les Feuillentines.
1733 Tartarin, Quay de Bourbon, près le Pont Marie.
1733 Thierry, rue St Honoré, près S. Roch.
1734 De Viſien, rue St Antoine, près la rue Beautreillis.
1735 Ricard, Cloître St Honoré.

. . . . . .

. . . . . .

M. Rigoulet, *Tréſorier de France Honoraire*, rue des Gravilliers.

GENS DU ROY, MESSIEURS,

1732 Dugué, *Avocat du Roy en la Ch. du Domaine*, rue des Noyers.
1732 Leleu, *Avocat du Roy au Bureau des Finances*, rue Portefoin, près les Enfans Rouges.
1699 Leleu, *Procureur du Roy en la Chambre du Domaine*, rue Portefoin, près les Enfans Rouges.
1713 Boindin, *Procureur du Roy au Bureau des Finances*, rue des Foſſez de M. le Prince, près la rue de l'Obſervance.

GREFFIERS.

Mes { Iſſaly, *Greffier en Chef du Bureau des Finances & Chambre du Domaine*, rue de Paradis, près l'Hôtel de Soubiſe.
Chauvin, *Greffier de la Chambre du Domaine*, rue Taranne, Faubourg S. Germain.

Me Fauconnet, *Premier Huiſſier au Bureau des Finances & Chambre du Domaine*, Cour du Palais, audit Bureau.

Digitized by Google

Service des premier & second Présidens.

MESSIEURS,

De Maſſol de Garennes, Premier Préſident, au Bureau des Finances pendant les mois de Juillet, Aouſt, Septembre, Octobre, Novembre, & Décembre ; & à la Chambre du Domaine, pendant les mois de Janvier, Février, Mars, Avril, May, & Juin.

Vigneron, ſecond Préſident, au Bureau des Finances pendant les mois de Janvier, Février, Mars, Avril, May, & Juin ; & à la Chambre du Domaine, pendant les mois de Juillet, Aouſt, Septembre, Octobre, Novembre, & Décembre.

Service des autres Préſidens & Tréſoriers de France.

Au Bureau des Finances, pendant les mois d'Octobre, Novembre, Décembre, Janvier, Février, & Mars.

A la Chambre du Domaine, pendant les mois d'Avril, May, Juin, Juillet, Aouſt, & Septembre.

PRE'SIDENS.

M. Henault. M. de Chaillouet.

M. Dubreuil du Marchais, Chevalier d'Honneur.

Tréſoriers de France, Meſſieurs,

De Lorne.
Mignot de Montigny.
Pericard.
De la Salle.
Tauxier.
De Bonny.
Barbaut.
De Vaucreſſon.
Rigault.
Couſin.
Deniſet.
Deſmoulins.
De Louvier.
Maigret.
Bertherant de Longprez.

Au Bureau des Finances, pendant les mois d'Avril, May, Juin, Juillet, Aouſt, & Septembre.

A la Chambre du Domaine, pendant les mois d'Octobre, Novembre, Décembre, Janvier, Février, & Mars.

PRE'SIDENS.

M. Durand. M. de Beaurains Dupleſſy.

M. Dubreuil du Marchais, Chevalier d'Honneur.

Tréſoriers de France, Meſſieurs,

Lambert.
Deſchamps.
Dufreſne.
Rabouin.
Galpin.
De Varenne.
Rapally.
Huby.
De Barmont.
Batiſſier.
Laurent de Croze.
Tartarin.
Thierry.
De Viſien.
Ricard.

Commiſſaire du Conſeil pour le Pavé de Paris.

M. Henault, Préſident, rue des Bons Enfans, près le Palais Royal.

Digitized by Google

Commiſſaires du Conſeil pour les Ponts & Chauſſées.

MESSIEURS,

Vigneron, ſecond Préſident, rue de Sorbonne.
De Lorne, rue Beautreillis.
Mignot de Montigny, rue Clocheperce.

Commiſſaires du Conſeil pour le Département des Tailles.

MESSIEURS,

Mignot de Montigny, rue Clocheperce.
Bertherant de Longprez, rue S. Louis, Iſle Notre-Dame.

Commiſſaire du Conſeil pour les Bâtimens dépendans du Domaine du Roy.

M. Bertherant de Longprez, rue S. Louis, Iſle Notre-Dame.

Commiſſaires de la Voyerie.

Mrs { Terreau, rue des Fontaines, près le Temple.
Duparc, petit Cloître Ste Opportune.
Moreau, rue des Fauconniers.
Duval, rue des Roſiers St Antoine.

HUISSIERS.

Me Fauconnet, *premier Huiſſier au Bureau des Finances & Chambre du Domaine*, Cour du Palais, audit Bureau.
Me Jobin, *premier Huiſſier Audiencier à la Chambre du Domaine*, rue St Eloy, près les Barnabites.
Fauconnet, *Doyen*, Cour de Lamoignon.
Lequeulx, rue de la Huchette, près le petit Pont.
Fouquet, rue des Marmouzets, près la rue S. Pierre aux Bœufs.
De Bernage, rue Royale, dite des Moulins, Butte S. Roch.
Breaut, rue de la Limace.

. . . . . .

Le *Bureau de la Voyerie*, Cloître Ste Opportune.

Les Avocats & Procureurs au Parlement plaident & occupent en l'une & l'autre deſdites Chambres.

Siége Général de la Table de Marbre du Palais.

LA Juriſdiction du Siége Général de la Table de Marbre du Palais à Paris, eſt une des plus illuſtres & des plus anciennes du Royaume. Ce qui reſte du pouvoir de cette Juriſdiction, eſt partagé entre le Connétable & les Maréchaux de France, l'Amiral de France, & le Grand Foreſtier, aujourd'hui repréſenté par les Grands-Maîtres des Eaux & Forêts, qui exercent les uns & les autres cette Juriſdiction en trois Chambres différentes, qui connoiſſent de différentes matieres.

Digitized by Google

Connétablie & Maréchauſſée de France,

LES MARÉCHAUX DE FRANCE en ſont les Chefs, quand la Charge de Connétable n'eſt point remplie ; & les Commiſſaires des Guerres y ont ſéance, ſuivant la Déclaration du Roy de l'année 1574.

La Connétablie & Maréchauſſée de France connoît des actions perſonnelles que les Gens de Guerre peuvent avoir l'un contre l'autre pour raiſon du fait de la Guerre, & de tous Contrats, Cédules, & Obligations à ce ſujet, Payemens de Gages, Soldes, & malverſations des Tréſoriers & Payeurs, & de l'appel des Prevôts des Maréchaux de France.

Lieutenans, Meſſieurs,

Le Févre de Saint-Hilaire, *Lieutenant Général*, rue S. Louis, Iſle Notre-Dame, preſque vis-à-vis l'Arcade de Bretonvilliers.

Chaſtelain de Moronval, *Lieutenant Particulier*, rue des Marmouzets.

Le Maiſtre, *Procureur du Roy*, rue Guillaume, Iſle N. Dame.

Me Dairou, *Greffier*, rue St Honoré, près S. Roch, à la Tour d'argent.

Les Receveurs Généraux des Domaines & Bois de la Généralité de Paris, payent les Gages des Officiers de la Table de Marbre, ceux de l'Amirauté, & ceux des Eaux & Forêts de France.

Huiſſiers, Maiſtres,

Ribert, *premier Huiſſier Audancier*, Quay des Auguſtins, à l'Hôtel de Luynes.

Duflot, abſent.

Rippert, rue Ogniard, près S. Merry.

Les Audiences s'y tiennent les Lundis, Jeudis, & Samedis.

Les Maréchaux de France, outre ce Tribunal, en ont encore un qui ſe tient chez le plus ancien, qui ſe nomme *premier Maréchal de France*, où ils connoiſſent par eux-mêmes & ſans appel, de tous diférens mûs entre Gentilshommes & Gens faiſant profeſſion des Armes, pour raiſon de leurs engagemens de paroles, des points & billets d'honneur. Les Requêtes ſont miſes ès mains du Rapporteur & du Sécretaire des Affaires, qui ſont,

M. de Caumartin, Maître des Requêtes, *Rapporteur*, rue St Avoie.

M. Bonnet de Praſſigny, *Sécretaire des Affaires*, & Commiſſaire Ordinaire des Guerres, rue de Bourbon, Faub. S. Germain.

La Compagnie du Prevôt Général de la Connétablie & Maréchauſſée, *Voyez la Table.*

Digitized by Google

AMIRAUTE' DE FRANCE.

L'*Amirauté* connoît de toutes les Actions procédant du Commerce qui se fait par mer, de l'éxécution des Sociétez pour raison dudit Commerce & des Armemens, des Affaires des Compagnies érigées pour l'augmentation du Commerce, & de l'appel des Jugés particuliers établis dans les Villes & lieux maritimes.

Les Audiences s'y tiennent le Lundi, Mercredi, & Vendredi.

M. LE COMTE DE TOULOUSE, Prince légitimé, Pair & *Amiral de France*, en est le Chef.

LIEUTENANS, MESSIEURS,

Bigot, *Lieutenant Général*, rue Gillecœur.
Brussel, *Lieutenant Criminel*, rue S. Louis, dans l'Isle, près la rue Guillaume.
Dargnies, *Lieutenant Particulier*, rue du Plâtre S. Jacques.

CONSEILLERS, MESSIEURS,

Menyer, *Doyen*, attenant la Cour des petits Peres de la Place des Victoires.
Garnier de la Chévrie, rue du Cimetiere St André des Arcs.
Lheritier du Manet, rue Beaubourg.
Boutin, rue Perdue, Place Maubert.

. . . . . .

GENS DU ROY, MESSIEURS,

Leclerc du Brillet, *Procureur du Roy*, rue de Grenelle St Honoré, à l'entrée.
. . . . . *Substitut*, rue

GREFFIER.

Me Botté, rue Gillecœur. Il est aussi *Receveur des Amendes.*

Huissiers.

Me Fermé, *premier Huissier*, rue des Juifs, derriere le petit St Antoine.
Blanchard, *Doyen*, Cloître N. Dame, Cour des Chantres.
Saulnier, rue de la Licorne, dans la Cité.
Olivier, rue des trois Canettes, dans la Cité.
Touchard, rue du petit Carreau, vis-à-vis la rue S. Sauveur.
De Vierne, rue S. Jacques de la Boucherie.

. . . . . .

Il y a encore pour le service de la Chambre plusieurs Huissiers, tant à Paris qu'en Province.

Digitized by Google

EAUX ET FORESTS DE FRANCE.

LEs Juges des *Eaux & Forêts* connoiſſent de ce qui concerne les Rivieres & Bois, coupe des Bois & Forêts, Chaſſe & Pêche, & de l'appel des Maîtriſes particulieres & des Gruries.

Cette Juriſdiction juge à l'ordinaire & au Souverain. Les Audiences à l'ordinaire ſe tiennent le Mercredi & le Samedi; celles du Souverain, le Lundi, Jeudi, & autres jours, ſelon qu'il plaît à M. le Premier Préſident du Parlement qui y préſide, avec ſept des plus anciens Conſeillers de la Grand'Chambre, les Lieutenans du Siége de la Table de Marbre, & deux Conſeillers.

1703 M. de la Faluere, *Grand-Maître du Département de Paris*, Quay Dauphin, Iſle Notre-Dame.

LIEUTENANT GÉNÉRAL.

1729 M. de Levy, rue S. Paul, Hôtel de la Vieuville.

LIEUTENANT PARTICULIER.

1728 M. Drouet, rue de Sorbonne.

CONSEILLERS, MESSIEURS,

1688 Blanchin, *Doyen*, rue du Roy doré, au Marais.
1694 Perrin, rue S. Jacques, vis-à-vis le Collége du Pleſſis.
1701 Cimard, rue Percée, près St André.
1711 Marchais, *Garde-Scel*, rue Férou, Faub. S. Germ.
1719 Biberon d'Egueville, rue & porte S. Jacques, près le Marché.
1729 Joſſe, rue du petit Bourbon, près S. Sulpice.
1731 Biard, rue des ſept Voies, au Collége de Montaigu.

CONSEILLER HONORAIRE.

M. Saudubois de la Chaliniere, à Angers.

GENS DU ROY, MESSIEURS,

1694 Le Secq de Saint-Martin, *Procureur Général*, rue Boucherat, au Marais.
1733 Du Bos, *Avocat Général*, rue des Marmouzets.

Greffiers.

Mes { Tourton, rue d'Enfer S. Landry.
{ Dubuſc, rue du Cimetiere St André.

Huiſſiers, Maîtres,

Ribert, *premier Huiſſier*, Quay des Auguſtins, à l'Hôtel de Luynes.
Deſprez, rue de la vieille Monnoie.
Meſchin, rue de la Calendre, près le Palais.
Brunet de Grandmaiſon, *Huiſſier-Sergent*, à Corbeil.

Les Avocats & Procureurs au Palement plaident & occupent aux trois Chambres de la Table de Marbre.

Digitized by Google

Maîtriſe Particuliere des Eaux & Forêts de Paris.

CEtte Juriſdiction eſt compoſée d'un Maître, d'un Lieutenant, d'un Procureur du Roy, & autres Officiers.

OFFICIERS, MESSIEURS,

Trinquand des Marais, *Maître Particulier*, rue du Monceau S. Gervais.
Guiſain d'Orſigny, *Lieutenant*, rue Michel-Comte.
Cotton, *Garde-Marteau*, Montagne Ste Géneviéve.
Cheret, *Procureur du Roy*, rue des Noyers.
Maupoint, *Greffier en Chef*, rue du Figuier, près l'Avémaria.
Dumont, *premier Huiſſier Audiencier*, rue . . . .
Dondé, *Huiſſier Audiencier*, rue de la Mortellerie, vis-à-vis les Audriettes.
Reculé, *Garde Général Sergent Collecteur des Amendes*, à la Porte de Boulogne.
Bourbonne, *Sergent Garde-Pêche*, rue de la Bucherie.

Les Audiences ſe tiennent le Lundi & le Vendredi.

Maîtriſe des Eaux & Forêts de Saint-Germain en Laye, dont la Juriſdiction s'étend ſur les Parcs de Verſailles & de Marly.

MESSIEURS,

MAgeux, *Maître Particulier*, Cloître Notre-Dame.
Legrand, Prevoſt de Saint-Germain, *Lieutenant de la Maîtriſe.*
Vamine, *Garde-Marteau.*
Rihouey des Noyers, *Procureur du Roy.*
Clerambouſt, *Greffier.*

La Charge de Receveur Particulier a été réunie aux Receveurs Généraux des Domaines & Bois.

Comme cette Maîtriſe partage avec celle de Paris la Juriſdiction des Eaux & Forêts qui ſont dans l'étendue de la Prevôté & Vicomté, on a crû devoir la mettre ici.

On a jugé à propos de mettre en cet endroit les Grands-Maîtres des Eaux & Forêts de France, ſuivant leurs Départemens dans les Généralitez.

Grands Maîtres des Eaux & Forêts.

Départemens. MESSIEURS,

PARIS, DE la Faluere, Quay Dauphin, Iſle N. Dame.
Soiſſons, Rivié, rue du Croiſſant, près S. Joſeph.

Digitized by Google

Picardie, Artois, & Flandres,	Baudry, rue Pavée St André.
Le Haynault,	Raulin, à Lille en Flandres.
Champagne,	De la Goille de Courtagnon, à Reims.
Metz,	Coulon, à Charleville.
Duché & Comté de Bourgogne,	Dauxy, à Besançon.
Lyonnois & Forêt,	Taboureau des Reaux, rue Traverſine.
Toulouſe,	Anceau de la Velanette, à Toulouſe.
Guyenne,	Raymond, à Agen.
Poitou & Aunis,	De Bazoncourt, rue Montmartre, vis-à-vis S. Joſeph.
Touraine, Anjou, & le Maine,	Eynard de Ravanne, rue de la Perle, au Marais.
Bretagne,	De la Pierre, à Hennebon.
Rouen,	De Savary, rue neuve des petits Champs, près la rue Ste Anne.
Caen,	Aubert, rue Couture Ste Catherine.
Alençon,	Geoffroy, rue de Touraine, au Marais.
Blois & Berry,	Blanchebarbe de Grandbourg, Quay de la Tournelle, à l'Hôtel de Neſmond.
Orleans,	Borry, *ancien*, rue de Beaune, Faub. S. Germ. Miotte de Ravanne, *alternatif*, rue neuve St Auguſtin, à l'Hôtel de Conty.

M. Paſquier, *Honoraire* de la grande Maîtriſe des Eaux & Forêts d'Orleans, rue des Bons-Enfans.

L'ELECTION DE PARIS.

CEtte Juriſdiction eſt compoſée d'un Préſident, d'un Lieutenant, d'un Aſſeſſeur, de vingt Conſeillers, d'un Procureur du Roy, d'un Subſtitut, & d'un Greffier en Chef.

Meſſieurs de l'Election donnent Audience tous les jours depuis neuf heures juſqu'à midi : ſçavoir les Mercredis & Samedis, pour les Tailles ; les Lundis & Jeudis, pour les Fermes ; les Mardis & Vendredis, on y travaille de Rapport.

1714 M. AUNILLON, *Premier Préſident*, rue Pot-de-Fer, près S. Sulpice, à l'Hôtel de M^rs les Gentilshommes.
1732 M. Richard, *Lieutenant*, rue S. Martin, près la rue Maubué.
1732 M. Huppin, *Aſſeſſeur*, rue du Figuier, près l'Hôtel de Sens.

Digitized by Google

CONSEILLERS, MESSIEURS,

1680 Hamelin, *Doyen*, rue Quinquempoix, près S. Joſſe.
1698 Guyard, vis-à-vis S. Julien-le-Pauvre.
1700 Thibault, rue des Canettes.
1705 Le Vaſſeur, rue S. Martin, vis-à-vis la rue S. Julien des Ménét.
1712 Lourdet, rue de la Tiſſéranderie.
1715 Charpentier, rue Montorgueil, près la rue Pavée.
1717 Blanchard, rue des Canettes, près S. Sulpice, vis-à-vis l'Académie de Vandeuil.
1719 Duval, rue S. Martin, chez M. le Vaſſeur.
1721 Aumont, rue Pavée St André.
1723 Chalons de Launac, rue Grenier S. Lazare.
1724 Courauldin, Cloître Notre-Dame, près le Terrain.
1727 Grégoire, rue du Roy de Sicile.
1728 Le Beſgue, rue du Figuier, à côté de l'Hôtel de Sens.
1729 Huet, rue de la Tiſſéranderie.
1729 Bocquet de Tiliere, rue Simon-le-Franc.
1729 Duport, rue S. Denis, vis-à-vis le grand Cerf.
1730 Guillebon, rue des Blancs-Manteaux.
1731 Bidaut, rue Férou, Faubourg S. Germain.
1732 Bouvry, rue des Marmouzets.
1732 Lefranc de Jettonville, rue S. Victor, près M. Vatry, Notaire.

GENS DU ROY, MESSIEURS,

1694 De Mauvillain, *Avocat & Procureur du Roy*, rue Beaubourg.
. . . . . *Subſtitut*, rue . . . . .
Me Angoullian, *Greffier en Chef*, rue Bertinpoirée.

Procureurs, *Maiſtres*,

Bercher, rue de la Parcheminerie.
Thuillier, Cour du Palais, près la Premiere Préſidence.
Greſſin, rue des Marmouzets.
Tafflé, rue de la Calendre, près le Palais.
Drouet, rue aux Féves.
. . . . . .
. . . . . .
M^e De Villiers, *premier Huiſſier*, rue Guénégaud.

Il y a trois Huiſſiers Audienciers, & huit Huiſſiers des Tailles.

Féries & Vacations de Meſſieurs de l'Election de Paris.

LA Chambre vacque en Janvier le 13 fête de St Hilaire, & le 28 fête de S. Charlemagne.

En Février, le Lundi, Jeudi, & Mardi gras, & le jour des Cendres.

Digitized by Google

En Mars, le Jeudi de la mi-Carême, & le 22 pour la Procession de la Réduction de Paris, que l'on remet, ainsi que le Parlement, lorsqu'elle se recontre dans la quinzaine de Pâques.

En Avril, le Jeudi-Saint, jusqu'au Samedi de Quasimodo, & le 25 fête de S. Marc.

En May, le 2 fête de la Translation de S. Gatien de Tours, le 9 fête de la Translation de S. Nicolas, & la veille de la Pentecôte, jusqu'au Samedi suivant.

En Juin, le 11 fête de S. Barnabé.

Messieurs prennent un jour dans ce mois pour le Lendi, & vont tenir leur Assise à S. Denis en France.

En Juillet, le 22, jour de la Madeleine.

En Août, le 14, veille de l'Assomption; & le 16 fête de S. Roch.

Messieurs prennent un jour plaidoyable dans le cours de ce mois, pour aller tenir l'Audience à la Foire S. Laurent.

A moisson ouverte, les Vacations commencent trois jours de la semaine, sçavoir le Lundi, Mardi & Mercredi, jusqu'au dernier jour d'Août.

En Septembre, le 14, fête de l'Exaltation de Ste Croix.

Les Vendanges ouvertes & publiées à l'Audience, les Vacations commencent les mêmes jours qu'aux mois de Juillet & Août.

En Octobre, la veille de la Toussaint.

Les Vacations continuent tout le mois d'Octobre, & ne finissent qu'après la S. Martin.

En Novembre le 25, fête de la Ste Catherine.

En Décembre, le 6, fête de S. Nicolas; & la veille de Noël.

Receveurs des Tailles, Messieurs,

AViat, rue Thibotodée.
Pinceau, rue du Roy de Sicile, près la rue des Juifs.

Mrs { Dannequin, *alternatif*, rue Montmartre.
Blanchet, *ancien*, rue du haut-Pavé, près la Place Maubert. } *Contrôleurs.*

Leur Bureau est chez les Receveurs des Tailles.

Elections de la Généralité de Paris.

PAris.
Senlis.
Compiegne.
Beauvais.
Mantes.
Montfort.
Dreux.
Etampes.
Melun.
Nemours.
Coulomiers.
Rozoy.
Meaux.
Provins.
Nogent.
Sens.
Joigny.
Saint-Florentin.
Tonnerre.
Vezelay.
Pontoise.
Montreau.

Digitized by Google

Juriſdiction de la Maçonnerie.

CEtte Juriſdiction ſe tient au Palais ; on y donne Audience les Lundis & Vendredis au matin. Les Officiers de ce Siége connoiſſent des conteſtations entre les Entrepreneurs & les Ouvriers employez à la conſtruction des Bâtimens ; comme auſſi des différens entre les Marchands Carriers & Plâtriers ; & pareillement de la Police de la Maçonnerie, qui ſe fait toutes les ſemaines dans les Bâtimens de la Ville, Fauxbourgs, & Banlieue de Paris, & dont les Procès verbaux en ſont rapportez aux Audiences de ladite Juriſdiction.

Maîtres Généraux des Bâtimens, Meſſieurs,

Chireix, *alternatif*, rue & près le Temple.
Beauſire, fils, *triennal*, rue de la Mortellerie.
. . . . . *ancien*, rue . . . . . .
Beauſire, pere, *vétéran*, rue des Lions, près S. Paul.
Me Gombault, *Greffier*, rue Zacharie.

Procureurs, Maiſtres,

Royer, rue de la Parcheminerie.
Lugoly, rue Traverſine, au coin de la rue du Murier.
Dez, rue Gervais-Laurent, près le Palais.

Les Procureurs du Parlement y plaident auſſi.

Huiſſiers Auditeurs, Maiſtres,

Paſquier, *premier*, rue de la vieille Draperie.
Boulland, rue de la Pelleterie, près le Palais.
Cardot, rue de Bercy, près le Cimetiere S. Jean.

AVOCATS AU PARLEMENT.

MESSIEURS,

1662.

BArbin, *Doyen*, Ancien Bâtonnier, rue des Roſiers.

1670.

Taupinart de Tilliere, A.B. rue de Savoie.
De la Barre, Port S. Landry.

1675.

G. LeRoy, A.B. Cloître S. Jean.
Groteſte, A.B. rue du Martroy, ſous l'Arcade de la Gréve.
Rouſſelet, A.B. rue Hautefeuil.

1679.

Le Roy de Valieres, A.B. Cloître S. Jean en Gréve.
Freteau, rue S. Chriſtophe.
Polle, rue de la Tiſſéranderie.
Mauduit, rue du haut Moulin, près S. Denys de la Chartre.

1683.

Andrieu, rue Bardubec.

1684.

Legrand, rue de la Calendre.
De Merville, rue des Maturins.

Digitized by Google

1685.

Nouet, A.B. rue de l'Obſervance, près les Cordeliers.
De la Vigne, rue S. Jean de Beauvais.

1686.

Bergiron, rue de la Poterie.
Bachelier de Courton, rue Perdue, Place Maubert.

1687.

Ryot, rue de la Parcheminerie.
Pelletier, rue Boudebrie.

1688.

Froland, A. B. rue des Foſſez de M. le Prince.
Fauveau, rue du Four St Honor.
Duhamel, Cloître N. Dame.
H. P. Le Roy, rue du Murier.
Marais, rue du Bouloir.

1689.

LE Poupet, *Bâtonnier*, rue de la Truanderie.
Poirier, rue du Jour.
Bourdot de Richebourg, Cloître Notre-Dame.
Nupied, rue de la Licorne.

1690.

Du Chiron, Hôtel des Urſins.
Magueux, Cloître N. Dame.
Guerin, rue Guénégaud.
Maillart, rue des quatre Vents.

1691.

Favier, rue des Bernardins.
Denyau, Cloître S. Merry.
Nivelle, L. rue de la Tiſſérand.
Alixand de Chamenet, rue de Biévre.
Guerin de Richeville, rue des Noyers.
Garnier, Cloître N. Dame.
Le Breton de Gâtine, Cloître S. Jacques de l'Hopital.

1692.

Auberlique, rue de Savoie.
Prevoſt, rue Quinquempoix.
Capon, rue du Jardinet.
Guillet de Blaru, rue des Blancs-Manteaux.
Ramonet, rue de la Verrerie.
Anquetil, rue de la Harpe, près la rue Serpente.
Pajon, rue du Bâtoir, près St André des Arcs.
Mathieu, Cloître N. Dame.

1693.

Boudeville, Quay de Bourbon, Iſle Notre-Dame.
Salomon, rue des Bernardins.
Chevalier, rue S. Thomas du Louvre.
Bougler, rue St André des Arcs.
Ferran, rue Quinquempoix.

1694.

Morel, rue des Rats.
Riviere, rue des Bernardins.
C. Julien, Cloître N. Dame.

1695.

B.G. Lordelot, rue de la Harpe.
Pacros, rue Serpente.
Pageau, rue de la Tiſſéranderie.

1696.

Dargnies, rue du Plâtre, Pl. M.
Deſroches, rue Hautefeuille.
Brillon, rue Barbette, au Marais.
De Leſtra, rue du Fouarre.
Godin, Place Maubert, devant la rue Perdue.
Lermite, rue des Marmouzets.

1697.

Jaunay, Cloître S. Benoît.
Dupleſſis, rue S. Jacques, au Séminaire S. Magloire.

1698.

Gacon, rue des Maturins, à l'Hôtel de Cluny.
Roulleau, rue de Condé.
R. M. Geſlin, rue des Maturins.
Dupont, rue Courtauvillain.

Digitized by Google

Derigny, Cloître S. Germain l'Auxerrois.
Desgranges de Richeteau, rue S. Victor.
Garnier de la Chévrie, rue du Cimetiere St André.
Prevost de Leyri, Cour du Palais, attenant la Fontaine.

1699.

Pothouin, rue Simon-le-Franc.
Maignan, Cour du Palais.
Esnault, rue du Cim. St André.
Legeay, rue du Mouton, près la Gréve.
Gin, premiere Cour de l'Archevéché.
Barbaroux, rue des sept Voies.
Visinier, rue Ste Croix de la Bretonnerie, vis-à-vis l'Egliſe.
Duval, rue Hautefeuille.
Vidot, rue du Mouton S. Jean.

1700.

Gaudin, rue du Plâtre S. Severin.
Coſſon, rue Poupée, près St André.
Jolault, rue S. Chriſtophe.
De Beze, rue du Murier.
Failly, Cloître S. Jean en Gréve.

1701.

Francain, rue S. Jacques.
Torchet de Boiſmélé, Cloître S. Benoit.
Wailly, rue des mauv. Garçons.
Sarazin, Cloître N. Dame.
Langlois de Vaugereuil, rue de la Harpe, près S. Côme.
Gouſſe, rue des Jeuneux, près la rue Montmartre.
Aleaume de Favelle, rue de Biévre.

1702.

Aubert, rue des Poitevins.
De Fourcroy, premiere Cour de l'Archevéché.
Perrinelle, rue du Fouarre.
Miré, rue des Maturins.
Cointreau, rue d'Orleans St Honoré.
Faurot, rue S. Germain l'Auxerrois, près le Grenier à Sel.

1703.

Le Breton, rue du Fouarre.
Sandrier, rue S. Martin, au coin de la rue des Ménétriers.
Doulcet, Hôtel des Urſins.
Boucher d'Argis, rue de la Bucherie.
LeConte, rue de Montmorency.
Augeard, rue du Jardinet.

1704.

De Belley de Buſſy, rue du Batoir.
Pillon, vieille rue du Temple.
Lucron, rue de Biévre.
Hervé, rue Ste Avoie.
Bajot, rue Galande.
Lelarge, rue Guénégaud.
Comteſſe, Cloître S. Jean en Gr.

1705.

Mouret, rue des Maturins.
Sicauld, rue des Maſſons.
Arrault, Cloître N. Dame.
Bonnin, rue Ste Croix de la Bretonnerie.
S. J. Gautier, rue Jean-Tiſon.
L. J. Julien de Prunay, rue Pierre-Sarrazin.
L. C. Le Conte, vieille rue du Temple, près la rue de Bercy.
N. Venier, rue S. Benoit, F. S. G.
Du Rouſſeau de la Combe, rue S. Louis, Iſle N. Dame.
B. C. Lordelot, rue des deux Portes, près la Gréve.
Mouſle, rue de la Harpe, au-deſſus de S. Côme.
Boullenois, rue du Foin.

1706.

Lagrenée Dumeſnil, rue du Foin.
Cochin, rue des vieilles Etuves St Honoré.

Digitized by Google

Legent, rue d'Enfer S. Landry.
Belichon, rue de Biévre.
Thierry de Veillereil, rue du Plâtre S. Jacques
De Ste Etienne, rue Bertinpoirée.
Belot, rue du Batoir.
Frouart, cul-de-ſac de la rue Beaubourg.
De Beaubois, Hôtel des Urſins.

1707.

Courtillac, rue de la Chanverrerie.
Cauchy, rue du Four, Faub. S. G.
Lay de Gibercourt, rue Ste Croix de la Bretonnerie.
Normant, rue des Bons-Enfans.
Aubry, rue des Maſſons.
Le Clerc de Vodonne, rue Ste Croix de la Bretonnerie.

1708.

Tartarin, rue St André.
Huart, rue Serpente.
Barbier, rue Galande.
Theault, Cloître S. Benoît.

1709.

Raſſicod, cul-de-ſac Ste Marine.
Billetou de la Bruyere, rue Boudebrie.
Martine de Fontaine, rue Galande.
De la Marche, rue des Boucheries, Faub. S. Germain.

1710.

Du Cellier de Courſon, rue S. Victor.
Mauduit, rue du haut Moulin.
Secouſſe, Cour du Palais.
Fournier, rue des Cordeliers.
Bourjon, rue de la Tiſſérander.
Chauveau de Chambertrand, rue Bertinpoirée.

1711.

Tauxier, Cloît. des Bernardins.
Chartier, rue du Fouarre.
N. F. Gondouin, près l'Orme S. Gervais.
Le Merre, rue de Perpignan, près la rue des Marmouzets.
Vallon, vieille rue du Temple.
Guerin de Boiſrenard, rue du Foin.
Forfellier, rue Pavée St André.
Demahis, rue de la Bucherie.
Ligier, Cour du Palais.
Langlois, rue S. Germ. l'Auxer.
Bellanger, rue de la Harpe, près la rue Pierre-Sarrazin.
Dupleſſis de la Daviere, Cloître & Doyenné S. Germ. l'Aux.

1712.

Delorme, rue Bardubec.
De Hericourt, Cloître N. Dame.
G. C. Le Roy, Cloître S. Jean en Gréve.
Chenuot, rue St André des Arcs.
Louvel des Bois, rue de la Harpe, près S. Côme.

1713.

Pecouleau, rue S. Jacques, vis-à-vis la rue de la Parcheminerie.
Meſlé, rue du Plâtre.
Ponſignon, rue Gillecœur.
Paillet des Brunieres, rue Gillecœur.
Des Oeuvres de la Blanchardiere, rue Pavée, près St André.
Billetou, rue Guillaume, Iſle N. Dame.
G. A. Guyot, Hôtel des Urſins.
Huſſon, Hôtel des Urſins.
F. A. Blanchard, rue des Prouvaires.
Guerin des Girardieres, rue Gervais-Laurent, en la Cité.
Couſin, rue de la Calendre.
Meneſſon, rue des Marmouzets.
Hermant, rue de la Colombe.
Paporet, rue des Anglois, Place Maubert.

1714.

P. Moreau, rue des Marmouzets.
Gandouart, devant les Conſuls,

Digitized by Google

Duclaux, rue de Bievre, Place Maubert.
Durand, rue Pierre-Sarrazin.
Rouſſel, rue du Fouarre.
Colombeau, rue des Rats, Place Maubert.
Lequeux, rue neuve S. Merry.
Gacon, rue S. Severin.

1715.

Bargeton, rue Hautefeuille.
Bourzeis, rue S. Denis, au coin de la rue du Chev. du Guet.
Colar, rue du haut Pavé.
Pons, rue neuve S. Merry.
Raffelin, rue Chriſtine.
Deſnoyers, rue des trois Maures, près la rue des Lombards.
Dezirat, rue des Barres, Hôtel de Charny.
Brigeon, cul-de-ſac Sainte Marine.
De Pardiac, rue Guénégaud.
Regnault, rue d'Enfer S. Landr.
Belu, rue des trois Maures.

1716.

Lherminier, rue de la Harpe.
Deſpreaux, rue de la Pelleterie.
H. Lhuillier de Favier, rue S. Jean de Beauvais.
De la Marniere, rue S. Jean de Beauvais.
Dains, rue du Figuier.
Bouthier de Mons, rue d'Enfer, en la Cité.
Germain, Cloître S. Benoît.
Fuet, Cloître Notre-Dame.
De Maſſac, rue des Cordeliers.
Badin de Saint-Aubin, rue de la Verrerie.
De la Borde, rue des Lavandieres, Place Maubert.
Gillet, Cloître N. Dame.
Robert, rue de la Tiſſéranderie.
De Renuſſon, rue Mazarine.
Gaignat, rue Saint André des Arcs.
De la Verdy, rue Pavée, près S. André des Arcs.
De la Cour, rue de la Harpe.

1717.

Cadet, rue de Bievre, Pl. Maub.
Jamoays, rue S. Jacques, au Collége des Cholets.
Brunet, rue S. Julien-le-Pauv.

1718.

Thiébart, rue des mauvais Garçons, près le Cim. S. Jean.
Pointeau, vieille rue du Temple.
Mauraine de Laubiniere, rue S. Martin, près l'Hôtel de Vic.
Mannory, rue S. André des Arcs.
Duret, rue de la Verrerie.
Seron, premiere Cour du grand Arſenal.
Desforges, rue des deux Ecus.
Griffon, rue & Hôtel Serpente.
Suaire, rue Michel-Comte.
Merlet, Cloître N. Dame.
Buirette, rue de l'Orme S. Gervais, près la rue de la Tiſſér.

1719.

Deshayes, rue des deux Ponts, Iſle N. Dame.
Belin, rue de la vieille Monnoie.
Gogeart de Mongenault, rue Galande, près la rue S. Jacq.
Thibert, rue S. Claude, au Marais.
Marchand, rue du Plâtre S. Jacques.
Cadeau, rue S. Denis.
Paignon, rue Bertinpoirée.
Target, rue de Mouſſy, près S. Gervais.
Milley, rue Zacharie, près S. Severin.
Boutin, rue des Jardins, près S. Paul.
Pincemaille, rue S. Denis, près S. Leu.

Baudin,

Digitized by Google

Baudin, Parvis N. Dame.
Andrieu, rue Bardubec.
De Mahé, rue de la Harpe, vis-à-vis la rue Serpente.
Coüeſeau, rue du Cimetiere St André.
Viel, rue des Marmouzets.
Beſſe, rue de la Harpe.
Thomas, rue S. Landry, Hôtel des Urſins.
Regnard, rue Hautefeuille.

1720.

De Fajol, rue de la Parcheminerie.
Le Preſtre, rue des Billettes.
Le Roy de la Tour, Cloître S. Jean en Gréve.
Duboys, rue du Renard, près la rue de la Verrerie.
Jorel de Saint-Brice, rue des Lavandieres, près le Chevalier du Guet.
Beaſſe de la Broſſe, rue Poupée St André.

1721.

Foreſtier, rue Quinquempoix.
Soulié, rue de Seine, Faub. S. G.
Tournay, rue Françoiſe, près la Comédie Italienne.
Colinart, rue neuve St Auguſtin.
Bareau, rue des Noyers.
Granet, rue Dauphine.
Beviere, rue de la Calendre.
Le Breton de Franqueville, rue des Maſſons.
Rouſſeau, rue des Anglois.
Baule, rue des Foſſez S. Germ. l'Auxerrois.
Buchere, Pl. du Chev. du Guet.
Etienne, rue & vis-à-vis S^te Cr. de la Bretonnerie.
Vacanſon du Montel, rue des Prouvaires.
Le Preſtre de la Motte, rue de la Harpe, près le Coll. d'Harcourt.

1736.

Dieres, rue S. Bon.
J. L. Rouſſelet, rue Hautefeuille.
Briquet, cul-de-ſac de la rue du Paon, près les Cordeliers.
Lange, rue Beautreillis.
Martin, rue Pierre-Sarrazin.
Thribard, Hôtel des Urſins.
Afforty, rue Clocheperce.
Pinard, rue Percée, au Marais.
De Fourmont, rue du Plâtre S. Jacques.
Rocher, rue Pierre-Sarrazin.

1722.

Honoré, rue Perdue.
Severy de Lonchamp, rue Poupée St André.
Tardif des Iſles, rue S. Chriſtophe, près N. Dame.
Rolland, rue du Four, Faub. S. Germain.
Legalis de Lombardie, rue . . . .
Merland du Rozais, rue de la Harpe, vis-à-vis la rue Poup.
De Launay, rue de la Lanterne, près S. Merry.
Gaulliere, au coin de la rue de Guénégaud.
Le Begue, rue des Maturins.
Bertault, rue Dauphine.
Pezé d'Anglincourt, rue des Poitevins.
Darlons, rue S. Jean de Beauvais.
Denoyon, rue St André.
Beuchere, rue S. Jacques, vis-à-vis les Maturins.
Chaſtelain d'Eſſertine, Quay de la Tournelle.

1723.

Saviard, rue de la Bucherie.
Colicart, rue Ste Avoie.
Benoiſt de Neuflieu, rue St Honoré, près le Grand Conſeil.
Geoffroy de Goville, rue du Jour.

Digitized by Google

Doublet, rue S. Severin.
De Loiſellier, rue Boudebrie.
Buchet, rue de la Harpe.
Cadot, rue de la Pelleterie.
Grimont, rue de la Mortellerie.
Rome, rue des Roſiers, au Mar.
Fizeau, rue de la Harpe.
Roland de Challerange, rue des Carmes, Place Maubert.
E. Paſquier, rue des Poitevins.
Pommyer, rue du Cimetiere St André.
Marchand de Beaulieu, rue des Lavandieres, Pl. Maubert.
Milbon, rue de la Mortellerie.
Douceur, rue Bourlabbé.
Boy de Maiſonneuve, rue du Fouarre.
De Benoiſmont, rue de Savoie.
Le Bœuf, rue S. Martin, au coin de la rue Aubriboucher.
Rodet, Hôtel des Urſins.
Gayot de Pitaval, rue d'Anjou, attenant la rue Dauphine.
Benoiſt, rue de la Bucherie.
Dirlande, rue de la Parcheminerie.

1724.

Lambert, Hôtel des Urſins.
Mopinot, rue de la vieille Monnoie.
Hardy, au coin de la rue de Seine.
Menard, rue de la Verrerie, près le Cloître S. Merry.
Couſin de la Combe, rue & Hôtel Serpente.
Rigault, rue des Billettes.
De Belly de Buſſy, rue du Batoir.
Ohanlon, rue de Biévre.
P. Durand, rue des Carmes.
Regnier, rue Tiquetonne.
Le Breton Dupleſſis, rue Jean-Lointier, au coin de la rue Bertinpoirée.
B. A. Pallu, rue Simon-le-franc.
Cochu, Cloître Notre-Dame.
Cellier, rue de la Verrerie.
Meſſagier, rue Aubriboucher.
De la Lande de Quédeville, rue de Touraine, près les Cordel.
Bouju, rue de la vieille Monnoie.
Briſſet, rue de la Pollenne.
Millin, rue de la Colombe.

1725.

De Joly, rue S. Severin, près la rue de la vieille Bouclerie.
Raffron, rue Galande.
Boucot, rue de la Tiſſérand.
Maſſon, rue Geoffroy Langevin.
Dollet de Chamroy, rue du Battoir.
Le Sénéchal, rue Ste Croix de la Bretonnerie.
Carſilliers, Cloître S. Jacques de l'Hopital.
De Lambon, rue St Honoré.
Chardon de Chaumont, rue S. Bon.
Blin, rue de la Coſſonnerie.
Amyot, rue de Sorbonne.
De Perthes, rue des Prouvaires.
Ponſinet, rue Hautefeuille.
Moralis, au bout du Petit Pont.
Brindeau, rue de la Vrilliere.

1726

Deſtrevaux de Grandmont, rue du Jour, près S^t Euſtache.
Bouchier de Gimarce, rue des Maſſons.
Le Febvre de Boiginard, rue des grands Auguſtins.
Clignet, Cour du Palais.
Dufoys, rue Bertinpoirée.
Laurens, rue des Marmouzets.
Menaſſier, rue de la Bucherie.
Marchais, rue Ste Avoie.
Thorel, rue S. Germain l'Auxerrois.
Le Berche des Fourneaux, rue de l'Hirondelle.

Digitized by Google

Gueau de Reverſeaux, Cloître Notre-Dame.
Joſſet, rue des mauvais Garçons.
Philippeaux, cul-de-ſac de Rohan.
De Genne, rue S. Julien le Pauv.
Boullé, Cloître des Bernardins.
Billecoq, rue Quinquempoix.
Ango de Vaubourgueil, rue du Battoir.
Soyer d'Eſtauvelles, rue des Prouvaires.
Armelin, rue du Puits, près les Blancs-Manteaux.
Des Moulins, rue Galande.
Mallard, rue du Battoir.
D'Anuin, rue de la Parcheminerie.
Duſoullier, rue du Coq.

1727.

Pezé d'Anglincourt, rue de la vieille Monnoie.
Beuvier, rue
Bayle, rue du Four, près la rue St Honoré.
Caillet, rue S. Denis, près la Trinité.
De Sachy de Belliveux, Cloître des Bernardins.
Terraſſon, rue Serpente.
Roche, près la rue du Four St Honoré.
Chatellus, rue S. Martin.
Daminois, rue S. Thomas du Louvre.
Garniſon, rue S. Thomas du Louvre.
Torinon, rue de Biévre.
Boucher d'Argis, rue de la Bucherie.
Texier, rue Pavée, près St André.
Bouvard, rue de la Calendre, près le Palais.
Pioger, rue des Bernardins.
Caſſiot, rue S. Germ. l'Auxerr.
Bourlet des Cailletaux, rue neuve S. Merry.
Meſtais, rue des Bernardins.
Taboué, rue de Savoie St André.
Ragot, Cour du Palais.
Millet, rue de la Coutellerie.
Pajon, rue du Batoir, près St André des Arcs.

1728.

Lalourcé, Quay des Auguſtins.
Marchand, rue Ste Croix de la Bretonnerie.
Bouhon, rue de la Harpe.
Moſſaron, rue Vivienne.
Mauperché, rue neuve S. Jacques, vis-à-vis S. Magloire.
Criſpo, rue St André des Arcs.
De Mouchy, rue des Noyers.
Mangot, rue de Bracq, au Mar.
Gobillon, rue Galande.
Cornil, rue Beaurepaire.
Glimpier, rue S. Victor, à l'entrée.
Hazon, rue S. Martin, vis-à-vis la rue aux Ours.
Brouſſe rue de la Verrérie.
Freteau, rue S. Chriſtophe.
Coton du Verger, Montagne Ste Géneviéve.
Mars, rue des Marmouzets.

1729.

Baron, Cloître S. Benoît.
De Sommerad, rue Boudebrie.
Gyot, rue S. Bon.
Mathon, rue Jean-pain-mollet.
Leſcuyer, rue S. Jacques.
Souchet, rue
Yſabeau, rue Notre-Dame.
Flevéal, rue des Maturins.
Charrier, rue du Coq S. Jean.
De la Carterie, rue de Savoie.
Lerondelle Féranville, rue S. Jacques, près St Yves.
Simon, rue des Noyers.
Maillot, rue S. Jean de Beauvais.

Digitized by Google

Renard de la Breniere, rue des Anglois.
Taillendier, Montagne Ste Geneviéve.
Amiens, rue des Maturins.
Bouteix, rue de la Licorne.
Nichault, rue des Marmouzets.
Lambert, Quay d'Orleans, Isle Notre-Dame.
Auvray, rue Quinquempoix.
Gilbert de Blanchardon, rue des deux Portes, près la rue de la Harpe.
Du Vaudier, rue Ste Croix de la Bretonnerie.
Bauſſard, rue du Chevet S. Landry.
Pothouin, rue Simon-le-franc,
Simonet, rue St André des Arcs.

PROCUREURS EN LA COUR.

Cette marque = *ſignifie* au lieu de

MAISTRES,

PAſquet, *Doyen*, = Valentin, rue Bertinpoirée, *du Dorat.*
Guyot, = Thibaud, Cloître Notre-Dame, *d'Orleans.*
Carré, = Charmolue, rue Serpente, *de Corbeil.*
Bodere, = Nancey, rue Hautefeuille, *d'Angers.*
Denoux, = le Normant, rue du Fouarre, *de Châlons en Champ.*
Godot, = Sicault, rue des Foſſez S. Germain l'Auxerrois, *de Langres.*
Freret, = Perinelle, rue des Barres, *de Paris.*
Martin, = Martin ſon pere, rue de l'Eperon, *de Paris.*
Miger, = Nernoſt, rue des Marmouzets, *de Nemours.*
Deſormes, = Gioux, rue de la Verrerie, *d'Alençon.*
Lejeune, = Thevenet, rue de Glatigny, derriere S. Denis de la Chartre, *de Paris.*
Laglaine, = Faron, rue du Jardinet, *de Poitou.*
Dubeſſey, = Deſcombes, Cloître S. Benoît, *de Rouanne.*
Chauſſon, = Derenuſſon, rue Tiquetonne, *de Chartres.*
La Fouaſſe, = Marie, rue des Cordeliers, *de Paris.*
Jalladon, = Seval, rue de la Parcheminerie, *de Marſillac en Bourbonnois.*
Bougarel, = Maſſon, rue des Noyers, *de Bourbonnois.*
Roger, = Deſbonnes, rue Serpente, *d'Epernay.*
Gaignat, = Henry, rue St André, *de Nevers.*
Coullon, = Verdin, Parvis Notre-Dame, *de Sillé.*
Martin, = Denis Martin ſon pere, rue S. Louis, Iſle Notre-Dame, *de Paris.*
Duvalet, = Bigney, rue des Rats, *de Dunois*
Martin d'Arras, = Foucault, rue de la Tiſſéranderie, vis-à-vis le cul-de-ſac, *de Châlons en Champagne.*

Digitized by Google

Dhotel, = Aumont, rue de la Mortellerie, vis-à-vis les Audriettes, *de Vitry-le-François.*
Pouſſechat, = ſon pere, rue Mâcon, *de Paris.*
Soulas, = Aubin, rue de Savoie, près les grands Auguſtins, *d'Auneau.*
Petel, = Guyot, rue S. Jean de Beauvais, *de Paris.*
P. J. Poiſſon, = P. Poiſſon, rue Serpente, *de Petiviers.*
Budet, = Benoiſt, Hôtel des Urſins, *de Berry.*
Charpentier, = Charpentier ſon pere, rue des Foſſez S. Germain l'Auxerrois, *de Paris.*
Couëſeau, = Leveſque, rue du Cimetiere St André, *de Tours.*
Corpelet, = Feloix, rue des Canettes, en la Cité, *de Cormicy en Champagne.*
Vernier, = Prioux, Hôtel des Urſins, *de Mézieres en Champagne.*
Faulcon, = Thibault, rue Bertinpoirée, *de Saint-Benoiſt de Saulx.*
De la Cour, = Deſmarais, Hôtel des Urſins, *de Loches.*
Sarrebource, = Sauſſet, rue Serpente, *d'Orleans.*
Preverauld, = Courodin, rue du Puits, *de Verneuil en Angoumois.*
Lemaire, = J. Demaye, rue Galande, près la Place Maubert, *de Paris.*
Poizot, = Reboul, rue de la Pelleterie, près S. Barthélemy, *de Langres.*
De Rouvroy, = Bourgeois, Hôtel des Urſins, *de Paris.*
Bethemont, = Mol, rue de la Tiſſéranderie, près la rue des mauvais Garçons, *de Garges.*
Audinot, = ſon pere, rue des Prêtres S. Germain, *de Paris.*
Lalourcé, = Sablon, Quay des grands Auguſtins, *de Château-Thierry.*
Sabatier, = Iſabeau, rue de la Licorne, en la Cité, *de la Tour d'Auvergne.*
Devic, = Guignard, rue du Plâtre S. Severin, *de Paris.*
Sallet, = Gillet, rue de la Harpe, *d'Amiens.*
Houdan, = Fiquet, rue des Anglois, *de Montmorency.*
Cornuau, = Dargnies, Cloître S. Germ. l'Auxerrois, *d'Orleans.*
Contet, = ſon pere, rue du Coc, près la rue de la Verrerie, *de Paris.*
Ribot, = Regnault, rue des Maturins, *de Saint-Maurice.*
Dupin, = Maſſon le j. rue de Grenelle St Honoré, *de Lyon.*
Mantel, = Hardy, rue de la Parcheminerie, *de Montmort en Champagne.*
Copineau, = Charbonnier, rue des Maturins, *de Paris.*
Millot, = Hugueny, rue de Touraine, près les Cordeliers, *d'Arnay-le-Duc.*
Laſnier, = Dijon, rue des Arcis, près S. Merry, *de Troies.*
Seguin, = ſon frere, rue de la Harpe, *de Nevers.*

Digitized by Google

Bouju, = Bellot, rue de la vieille Monnoie, *du Château-du-Loir.*
Bois, = Griffon, rue de la Bucherie, *du Perche.*
Camus, = Lebœuf, rue Guénégaud, *de Clermont en Auvergne.*
Malingrey, = Tanton, rue du Monceau S. Gervais, *de Ligny en Barrois.*
De Recicourt, = Lafuye, rue S. Victor, *de Paris.*
Meſtais, = Gillet, rue des Bernardins, *de Paris.*
De Ferriere, = Lantier, rue de Berry, au Marais, *de Paris.*
Fournier, = Tainturier, rue Guénégaud, *d'Auchy-le-Château en Champagne.*
Baron, = Levaſſeur, Cloître S. Benoît, *d'Etampes.*
Bonnin, = Goudon, rue de Savoie, *de Montmorillon.*
Dubois, = ſon pere, rue du Cimetiere St André, *de Paris.*
Jouannin, = Amigault, rue St André des Arcs, près l'Egoût, *de la Châtre en Berry.*
Petitjean, = ſon pere, rue Quinquempoix, *de Paris.*
Phelypeaux, = Danré, rue du Batoir, au petit Hôtel de Meſgrigny, *de Beaufort en Anjou.*
Le Tellier, = Pierre, rue neuve S. Paul, *de Paris.*
Auvray, = Iſabeau, rue Quinquempoix, *de Saint-Venant en Artois.*
Saviard, = Saulnier, rue Serpente, *de Marolles-ſur-Seine.*
Fevrier, = ſon pere, rue des deux Portes, près la rue de la Harpe, *de Paris.*
Loreau, = Lepreſtre, rue du Coq S. Jean, *de Corbeil.*
Sablon, = Tierce, Quay de Bourbon, près le Pont de Bois, *de Paris.*
Triou-Brouſſe, = Leleu, rue de la Verrerie, *de Paris.*
Berle, = Lebas, rue Mignon, *de Nivernois.*
Millot le j. = Vagnart, Cloître N. Dame près le Parvis, *de Dijon.*
Paraſtre. = Voiſambert, Quarré S. Landry, *de Nogent-ſur-Seine.*
Dande = Creuzet, rue S. Julien-le-pauvre, *de Malherbe en Gâtinois.*
De Bourneuf, = Prieur, rue Zacharie, *de Paris.*
De Jouy, = L. Prieur, rue de Biévre, *de Coulommiers.*
De la Mart, = Copineau, rue du Cocq, près la Gréve, *d'Iſſoudun.*
Marie, = Guyot le j. à l'entrée de la rue S. Victor, *de Langres.*
Fontaine, = Fourrel, rue S. Louis, Iſle Notre-Dame, *de Blois.*
Curault de Curval, = Godemel, rue de Biévre, *d'Antibes en Provence.*
Sageon, = Ticquet, au bas de la rue S. Jean de Beauvais, *de Bray-ſur-Seine.*
Cupif Dormoy, = Lemoyne, rue de la Licorne, *de Paris.*
Marin, = Barbier le j. rue du Plâtre, *de Brie-Comte-Robert.*
Dalboſt, = ſon pere, rue des Bernardins, *de Paris.*
More, = ſon pere, rue de la Calendre, *de Paris.*
Chappotin, = ſon pere, rue de Montmorency, *de Paris.*
Jullien, = Buquet. Cloître Notre-Dame, *de Paris.*
Paron, = Girard le j. rue de la Poterie, *d'Auvergne.*

Digitized by Google

Le Bouc, = Verrier, rue Perdue, Pl. Maub. *d'Anvers près le Mans.*
Bouron, = Vaubelin, rue du Fouarre, *de Reims.*
Paporet, = Herbelin, rue des Anglois, *de Dijon.*
Baſly, = Robinet, rue de Biévre, *d'Orleans.*
Maillard, = Lefebvre, rue Jean-pain-mollet, *de Paris.*
Collier, = Girard, rue du Batoir, *de Langres.*
Warroquier, = la Marliere, Quay Pelletier, *de Pierrefond.*
Barrat, = Chaſtillon, rue aux Féves, *de Paris.*
Honnet, = Roy, rue de Biévre, *de la Ferté-Gaucher en Brie.*
Piedfort, = Teſtefort, rue S. Julien des Ménétriers, *de Dun-le-Château en Champagne.*
Blondeau, = Bonnet, rue Quinquempoix, *de Montargis.*
De Freſne, = Pelletier, rue des Poitevins, *de Paris.*
De Saint-Eſtienne, = Goriot, Hôtel des Urſins, *de Paris.*
Fournier le j. = Carré, rue S. Martin, près la rue des vieilles Etuves, *de Paris.*
Pinchin, = Normant le j. rue de la Harpe, *de Beaufort.*
Pelletier, = Porcheron, Parvis Notre-Dame, *de Châtellerault.*
Prunget, = Voidet, rue des Blancs Manteaux, *d'Argenton en Berry.*
Bertrand, = Allart, rue S. Jacques, près les Maturins, *d'Aubuſſon.*
Moreau, = Pantin, rue de Mouſſy, *de Châtillon-ſur-Marne.*
Deflers, = Baudouin, rue S. Bon, *d'Amiens.*
Peguain, = Chaubert, rue de la Tifféranderie, *de Poitiers.*
Menaſſier, = Herbault, rue de la Bucherie, *de Semur en Auxois.*
Minier, = Dorius, rue S. Jacques, vis-à-vis les Maturins, *du Mans.*
Poncet, = Rabineau, rue S. Benoît, *de Bourges.*
Pouſſard, = Chantreau, rue Chriſtine, *de Dié près Tonnerre.*
Harrouard, = Remonneau, rue Mâcon, *de Paris.*
Canto, = Petit le j. rue Pierre-Sarrazin, près la rue Hautefeuille, *de Paris.*
Griffon, = Moreau, rue d'Enfer S. Landry, *de Paris.*
Mars, = Verrier, rue Pierre-Sarrazin, *d'Argenton en Berry.*
Guyot le j. = Doucet le j. rue des Marmouzets, *d'Etampes.*
Maignan, = Lhuillier, rue Pierre-au-lard, *d'Orleans.*
De Loſme, = Coignet, rue des Maturins, *de Montbriſon.*
Maſſon, = Lenoir, rue du Monceau S. Gervais, *d'Amiens.*
Tardiveau, = Feloix, Quay & près les Miramionnes, *de Dunois.*
Drappier, = Feugere, rue des Prêtres S. Germain l'Auxerrois, *de Bonneval.*
Huttier, = Coceu, rue du Plâtre S. Severin, *de Châlons en Champ.*
Simonnin, = Laurent, rue Poupée, *de Guiſſaumont en Champagne.*
Bouchard, = Normand, à l'Hôtel des Urſins, *de Saint-Pourçain.*
Formé, = Harrouard ſon grand-pere, rue des Maturins, Hôtel de Cluny, *de Paris.*
Maſſon le j. = Sevaille, rue Poupée, *de Troies.*
Devaux, = Aſpais Lefranc, rue Bourtibourg, *de Paris.*

Digitized by Google

Petit, = ſon pere, rue Beaubourg, *de Paris.*
Gillier, = Miger, rue des Billettes, *de Tonnerre.*
Lhoſte, = Gayard, rue des Cannettes, en la Cité, *de Paris.*
Dupré, = Villois, rue de Touraine, *de Champagne.*
Hullot, = Rebours, rue de la Tiſſéranderie, *de Chartres.*
Charon, = Odier, rue de Biévre, *de Paris.*
Lefévre, = Boniart, rue S. Germain l'Auxerrois, *de Reims.*
Lambotte, = ſon pere, rue de la Comédie Françoiſe, *de Paris.*
Remy, = Fournier, rue de la Calendre, près le Palais, *de Varennes.*
Lerignier, = Cothereau, rue de la Lanterne, vis-à-vis S. Bon, *de Picardie.*
Dumont, = Hecquart, rue des Marmouzets, *d'Oiſemont en Picardie.*
Audras, = Joubert, cul-de-ſac de la rue des Foſſez S. Germain l'Auxerrois, *de Lyon.*
Fera, = Aligier, rue des Lavandieres, vis-à-vis la rue du Chevalier du Guet, *de la Ferre.*
De la Goutte, = la Marre, rue de la Huchette, *de Berry.*
Bridou, = ſon pere, rue St Antoine, près la rue de Jouy, *de Paris.*
Debar, = Caillé, rue des Boucheries, Faub. S. Germain, *de Châlons en Champagne.*
Dumeſnil, = Hallé, rue du Cimetiere St André des Arcs, *de Montfort-Lamaury.*
Rochier, = le Sourd, rue des Maſſons, *de Liniac en Poitou.*
Bridou le j. = Ménouvrier, rue de la Harpe, *de Paris.*
Millin, = Prioux, rue de la Colombe, *de Paris.*
Landragin, = Borthon, rue des Rats, Place Maubert, *de Reims.*
Caron, = Caron, rue de la Verrerie, *d'Amiens.*
Poulletier, = Gervais, rue Quinquempoix, *de Paris.*
Gourand, = Cerveau, rue S. Louis, Iſle Notre-Dame, *d'Angers.*
Carré le j. = Civadat, rue des Poitevins, *de Paris.*
Renaudiere, = Boulay, rue des Rats, Pl. Maub. *d'Angoulême.*
Gonjard, = Desjardins, rue du Monceau S. Gervais, *de Laon.*
Morel, = Danguechin, rue des Anglois, *de Beauvais.*
Audoy, = C. Audoy ſon oncle, rue S. Bon, *de Mondidier.*
Pinault, = ſon pere, rue Pierre-au-lard, *de Paris.*
Meny, = Chaudron, rue du Murier, près S. Nicolas du Chardonnet, *de Paris.*
Alliot, = Potier, Quay des Auguſt. près la rue Gillecœur, *de Paris.*
Blanchet, = S. Collin, rue des grands Auguſtins, *de Paris.*
Tainturier, = Feloix, Cloître S. Benoît, *de Paris.*
Puſſay, = ſon pere, rue d'Enfer S. Landry, *de Paris.*
Horry, = Buirette, rue des Marmouzets, *de Langres.*
Guillomet, = Lenoir, rue du Foin, *de Paris.*
Du Riou, = Marpon, Cour du Palais, près la Chambre des Comptes, *de Dauphiné.*
Martineau, = Barbery, rue Cour du Maure, *de Sainte-Maure en Touraine.*

Digitized by Google

Monnoye, = Bordérel, Hôtel des Urſins, *de Paris.*
Bichebois, = Roger le j. rue de la Verrerie, *de Paris.*
Sanſom, = Souillard, rue Ste Avoie, près la rue de Bracq, *d'Yenville en Beauce.*
Denoux le j. = Danré, rue des Noyers, *de Châlons en Champagne.*
Geoffroy, = Dupuy, rue Bertinpoirée, *de Dormans en Champagne.*
Lebeau, = Lambert, rue de Biévre, *de Nemours.*
Mouchot, = Levaſſor, rue S. Jacques, *de Noyers en Bourgogne.*
Pliſſon, = Gaignant, Quay d'Anjou, Iſle N. Dame, *de Paris.*
Granger, = Goubert, rue des deux Ponts, dans l'Iſle, *de Vitry-le-François.*
De Lutel, = Lapoſtole, rue du Chevet S. Landry, *de Paris.*
Hebert, = Labruere, Hôtel des Urſins, *de Paris.*
Dufeu, = Durand, rue du Murier, près S. Nicolas du Chardonnet, *de Sens.*
Champigneau, = Courville, rue de la Bucherie, *d'Yenville en Beauce.*
Barce, = Chevrel, rue des Prouvaires, *de Tannay en Nivernois.*
Louzeau, = Travers, rue de la Parcheminerie, *de Sancerre.*
De Couſtard, = le Sueur, rue des Rats, *de Paris.*
Gaultier, = Langellerie, rue des Poitevins, *de Paris.*
Paſquier, = Michel le j. Cloître S. Benoît, *de Paris.*
Alavoine, = ſon pere, Place du Chevalier du Guet, *de Paris.*
De Fontenelle, = Renard, rue du Cimetiere Sc André des Arcs, *de Saint-Claude en Angoumois.*
Mauduit, = Trahan le j. rue de la Harpe, vis-à-vis S. Côme, *de Rivarenne en Touraine.*
Prunget le j. = Charon, cul-de-ſac de la rue de la Tiſſéranderie, *d'Argenton en Berry.*
De la Goutte le j. = Fetiz, rue de la Harpe, *de Berry.*
Perdreau, = ſon pere, rue de la Licorne, *de Paris.*
Hardy de Juine, = Lambert, rue des deux Ecus, au coin de la rue des Prouvaires, *d'Etampes.*
Dorigny, = Deshayes, rue de Savoie, *de Vailly-ſur-Aiſne.*
Guérin, = Cointrel, rue Gr. S. Laz. *d'Attancourt en Champagne.*
Berthomeuf, = Leclerc, rue des Lavand. Pl. Maub. *d'Abbeville.*
Leblanc, = ſon pere, rue de Biévre, *de Paris.*
De Beaubois, = Soulas le j. rue des Prouvaires, *d'Orleans.*
Sionneſt, = Jobert, rue du Maltroy, *de Nevers.*
Godier, = Bignon, rue S. Louis, dans l'Iſle, *de Paris.*
Bertrand le j. = Naudet, rue de la Tiſſéranderie, vis-à-vis la Macque, *de Sainte-Menehoult.*
Grandin, = Leblanc, rue Poupée Sc André, *de Monceaux près Meaux.*
Rochon, = Pavart, rue S. Louis, Iſle N. D. *de Gueret en la Marche.*
Beville, = Douynat, rue de la Verrerie, *de Paris.*
Blanchard, = Baudin, rue des Marmouzets, *d'Orleans.*
Le Clercq, = Sauſſaye, Cloître N. D. vis-à-vis le Puits, *d'Amiens.*

Digitized by Google

Cailleau, = Gaultier, rue des Maſſons, *du Mans.*
Le Vacher, = Furgaud, rue des Noyers, *de Paris.*
Tronchet, = Glaimpier, rue du Fouarre, *de Paris.*
Carré, = Deſcolons, rue des Prouvaires, *de S. Benoît du Sault.*
Lagrenée, = Serlant, Hôtel des Urſins, *de Paris.*
Rouſſelot, = Varlet, rue des mauvais Garçons, près le Cimetiere S. Jean, *de Troies.*
Charpentier le j. = Guignace, rue Boudebrie, *de Dijon.*
Teſtefort, = Douen, rue de la Poterie, *de Fiſmes en Champagne.*
Gillet, = ſon grand-pere, rue des Noyers, *de Paris.*
Morel le j. = Gueſdon, rue de la Licorne, *de Beauvais.*
Semen, = ſon pere, rue du Monceau S. Gervais, *de Chartres.*
Bazin, = Leſcouvette, rue Mâcon, *de Moulins en Bourbonnois.*
Rouſſelot le j. = Brugiere, rue St Honoré, au coin de la rue du Roule, *de Troies.*
Bertheau, = Denifart, rue de la Tiffféranderie, à l'Hôtel des Coquilles, *de Puiſeau en Gâtinois.*
Champenois, = Moreau, rue S. Bon, *de Châlons en Champagne.*
Gerault de Montroyal, = Sezille, rue Pierre-Sarrazin, *de Peronne.*
Perche, = Robert, rue du Chevet S. Landry, *d'Orleans.*
Henry, = Montjouy, Cloître des Bernardins, *de Charleville.*
Allain, = Lejay, rue de la vieille Monnoie, *de Château-Thierry.*
F. Dinet, = F. Dinet, rue Jacinte S. Michel, *de Chaumont en Baſſigny.*
Garnuchot du Pleſſis, = René Dupleſſis, Cour du Palais, *de Bourgogne.*
Thibault, = Doucet, rue de l'Arbreſec, au Bureau des Huiſſiers de la Chaîne, *de Niort.*
Maubert, = Martin le j. rue & Hôtel Serpente, *de Thiers en Auvergne.*
Moreau, = Leprevlers, rue & près le petit St Antoine, *de S. Sauveur, près Auxerre.*
Dinet le j. = ſon pere, rue S. Julien des Ménétriers, *de Paris.*
Biffre, = ſon frere, rue de la Bucherie, *de Paris.*
Gallard, = Pioger, rue d'Anjou, *de Toury en Beauce.*
Barbaras de Boncourt, = Burgault, Hôtel des Urſins, *de Moulins en Bourbonnois.*
Royneau, = Conſeil, rue de Seine, *de Belleſme.*
De Mahis, = Hucherard, rue des Marmouzets, *de Paris.*
Beau le j. = Millet & le Gentil, rue de Biévre, *de Poitou.*
Boyer, = Verney, rue des Noyers, *de Concourſault en Berry.*
Thomas, = Suaire, rue des Lavandieres, Pl. Maub. *de Néelle.*
Laujon, = Chevrel, rue St Honoré, vis-à-vis la rue du Four, *d'Orleans.*
Jobert, = Lemire, rue du Mouton, *de Paris.*
Colin, = Landrin, rue de la Harpe, près S. Côme, *de Donnemarie.*
Noirot, = Robert, rue des deux Portes, près la rue de la Verrerie, *de Langres.*

Digitized by Google

Girault, = Dauge, rue S. Louis, dans l'Isle, *de Thiers.*
Chesnaye, = Gaultier, rue des petits Carreaux, cul-de-sac du Crucifix, *d'Angers.*
Martin le j. = Perthes, rue S. Christophe, *de Paris.*
Dobet, = son pere, rue & montagne Ste Géneviéve, *de Paris.*
Plumet, = Legros, rue des Bernardins, *de Puisieux en Gâtinois.*
Jacob, = Ciron, rue neuve S. Merry, près la rue du Renard, *de Joinville en Champagne.*
Chastelain, = son pere, rue des Marmouzets, *de Paris.*
Buisson, = Vassor, rue des Poitevins, *de Sézanne.*
Ferra, = Aubepin, rue Galande, *de la Ferre.*
Dorival, = Viel, rue des Marmouzets, *de Charleville.*
Bourgoin, = A. Robert, Quay d'Orleans, Isle N. Dame, *de Saint-Denis.*
Maupassant, = la Marche, rue de Bussy, près la rue Christine, *de Varennes, près Sainte-Menehoult.*
Moreau de la Roche, = Guerey, rue du Roy de Sicile, *de Paris.*
Deschamps, = Flanet, rue S. Germain l'Auxerrois, *de Châlons en Champagne.*
Combault, = Daumont, rue Galande, *de Paris.*
Thourette, = Gaudin, Cloître S. Benoît, *de Montfort-Lamaury.*
Hugot, = Roux, rue Mauconseil, vis-à-vis le Cloître S. Jacques l'Hopital, *de Troies.*
Girault le j. = P. de Savigny, rue de la Tiffféranderie, *de Château-Thierry.*
Camus le j. = Perichon, rue Pierre-Sarrazin, *d'Aubigny en Berry.*
Collin de la Touche, = Dompmartin, rue S. Jacques, à la vieille Poste, *de Ruffec, près Civray en Poitou.*
Hemart, = Fileau, rue des Poitevins, *d'Ay en Champagne.*
Cinget, = Molice, rue Galande, *d'Essoyes, près Bar-sur-Aube.*
Clerget, = Chevalier, rue Bourtibourg, près le Cimetiere S. Jean, *de Châtillon en Bourgogne.*
Prevost, = Duparc, rue de l'Eperon, *d'Enrichemont en Berry.*
Livoire, = C. Livoire, rue des Bernardins, *de Fontainbleau.*
Lepreſtre, = son pere, rue de la Harpe, près le Collége d'Harcourt, *de Paris.*
Mauflatre. = Collache, Cloître S. Jacques de l'Hopital, *de Poitou.*
Laurent, = Jarosson, rue de la grande Truanderie, *de Paris.*
Métivier, = son pere, rue des Noyers, *de Paris.*
Perreau, = Baudouin, rue de la Calendre, près le Palais, *de Noyers en Bourgogne.*
Disson, = Fessart, au bas de la rue des Fossez S. Victor, *d'Auxerre.*
Girault, = Hebert, rue de Biévre, *de Thiers en Auvergne.*
Souchay, = Greslin, rue des Fossez S. Germain l'Auxerrois, *de Châteaudun.*
Greban, = le Philipponat, cul-de-sac de Ste Marine, *de Paris.*

Digitized by Google

Briſſeau, = Thiroux, rue du Monceau S. Gervais, *de Dreux.*
Cailleau le j. = Thibault, Cloitre S. Benoit, *du Mans.*
Beſnard, = ſon pere, rue de la Barillerie, près le Palais, *de Paris.*
Mangin, = Coüeſeau, rue de la Tiſſéranderie, *de Brioul en Champagne.*
Dorival le j. = Bugler, cul-de-ſac de Ste Marine, *de Charleville.*
De Villemandy, = Bethemont, rue Bardubec, *d'Angoumois.*
Senſſe, = Michel, Cloitre N. Dame, près la rue des Marmouzets, *de Noyon.*
Corpelet le j. = Radix, rue du Plâtre S. Severin, *de Paris.*
Berthelet, = Julien, Hôtel des Urſins, *de Meaux.*
Eſtienne, = Loſme, rue Gillecœur, *de Moulins.*
Brouillet de Leſtang, = Gillet, rue de Savoie, *de Châteauroux.*
Garnier, = Panier, rue de la Verrerie, à l'Hôtel de Pomponne, *de Thiers en Auvergne,*
Pantin, = Cheſnaye, rue des Maturins, *de Vernon-ſur-Seine.*
De Goeſlons Vinot, = Grégoire, rue du Fouarre, *d'Orleans.*
Leflamant, = Negre, rue des Prouvaires, *de Ham.*
Doury, = Marchand, rue Poupée St André, *de Reims.*
Horque, = Sage, rue de la Harpe, *de Suipe-la-longue en Champagne.*
Guynet, = Hodeau, rue des Cannettes, en la Cité, *de Bourges.*
Lequeux, = ſon pere, rue neuve S. Merry, *de Paris.*
François, = Laſnier le j. rue des deux Portes S. Jean, *de Vitry-le-François.*
Mauduiſon, = Faviers, rue de la Tiſſéranderie, *d'Orleans.*
Belamy, = Argenton, rue de la Bucherie, *de Moret.*
Pelletier le j. = Naudin, rue des Noyers, *de Langres.*
Fougeron, = Foiſy, rue des deux Boules, près la rue Bertinpoirée, *d'Orleans.*
Bruere, = ſon pere, rue Ste Croix de la Bretonnerie, *de Paris.*
Veron, = ſon pere, rue S. Thomas du Louvre, *de Paris.*
Hochet, = Roulier, rue Pierre-au-lard, *de Mayenne.*
Polette, = Debrie, rue Poupée S. Severin, *du Mâconnois.*
Boucher, = P. Chardon, rue de la Harpe, près S. Côme, *de Paris.*
Febvrier le j. = P. Ayrault, rue des deux Portes, près la rue de la Harpe, *de Paris.*
Arthaud, = Parchot, rue Jean-Lointier, *de Chantelle en Bourbonnois.*
Pelletier de Rilly, = Delaiſtre, rue de la Bucherie, *de Reims.*
Perducat, = Croſnier, rue St André des Arcs, *de Langres.*
Laubry, = Bonzeré, rue Gillecœur, *de Soiſſons.*
Guerin le j. = Ambroiſe Chardon, rue Pierre-Sarrazin, *de Reims.*
Peneroux, = Aumont, rue des petits Champs S. Martin, *d'Iſſoudun.*
Sonnois, = ſon pere, rue S. Louis, Iſle Notre-Dame, *de Paris.*
Moris, = ſon pere, rue des Blancs-Manteaux, *de Paris.*
Collin le j. = la Salle, Cloître S. Jean en Gréve, *de Sézanne en Brie.*
Sagot, = Chardon, rue du Foin, *de Rambouillet.*

Digitized by Google

Caneau, = Millet, rue S. Jean de Beauvais, *de Paris.*
Fouquet, = Trebuchet, rue Galande, Place Maubert, *de Corbeny près Laon.*
De Ferriere, = Choquet, rue du Chevet S. Landry.
Lamy, = ſon frere, rue de la Colombe, *de Rozoy en Brie.*
Chevalot de la Magdelaine, = Boucher, rue S. Jean de Beauvais, *de Paris.*
Gillet le j. = Ranquinot, rue de la Tiſſéranderie, *de Paris.*
Millin le j. = Herſent des Touches, Cloître N. Dame, *de Paris.*
De la Guette, = Blandin, rue Simon-le-Franc, *de Paris.*
Lequeux le j. = Reſmond, Cloître N. Dame, *de Paris.*
Motte, = Villot, rue du Coq, près la Gréve, *de Lyon.*
Le Vacher le j. = Bois le j. rue Bertinpoirée, *de Chartres.*
Caillart, = Huart, rue du Fouarre, *d'Orleans.*
Reynaud, = Lallemant, rue St Eloy, près le Palais, *de la Rochelle.*
Le Cocq, = Le Liévre, rue de Biévre, *de Toury en Beauce.*
Monnyer de Gazon, = Germerie, rue du Batoir, *de Gueret en la Marche.*
De Mahis, = Aulas, rue S. Germain l'Auxerrois, *de Paris.*
Henry le j. = Henry, rue de Biévre, *de Coulommiers.*
Le Vaſſor, = Deſverneys, Hôtel des Urſins, *de Paris.*
Saury, = Coquinot, rue S. Louis dans l'Iſle, *de Rochouars en Poitou.*
Jourdan, = Allier, Hôtel des Urſins, rue Baſſe, *de Paris.*
Gipoullon, = Longchamp, rue de la Tiſſéranderie, cul-de-ſac de S. Faron, *de Tours.*
Viel, = Tiſſier, rue du Jour, près S^t Euſtache, *de Paris.*
Herluizon, = Bigot, rue S. Germain l'Auxerrois, vis-à-vis le Fort-Lévêque, *de Nogent-ſur-Seine.*
Pliſſon de Vauroux, = ſon pere, Cloître N. Dame, *de Paris.*
Richer, = ſon pere, rue de la Tiſſéranderie, *de Paris.*
Beranger, = ſon pere, rue du Plâtre S. Jacques, *de Paris.*
Geneys, = Drouart, rue Ste Croix de la Bretonnerie, près la rue des Singes, *de Vertaiſon près Clermont.*
Horry le j. = Porquet, rue du Plâtre S. Jacques, *de Langres.*
Couſville, = Hecquart, Hôtel des Urſins, *de Paris.*
Dauphinot, = Petit, rue de la Harpe, vis-à-vis la rue Serpente, *de Machault en Champagne.*
Jabineau, = Beſnard Goureau de Servigny, rue de la Parcheminerie, *d'Etampes.*
Geoffroy, = ſon frere, rue des Singes, près les Blancs-Manteaux, *de Metz.*
De la Roche, = Motet, rue de la Tiſſéranderie, près la rue du Coq, *de Paris.*
Chantenet de l'Eſtanche, = Hutinet, rue Guénégaud, *de Monmoreau en Angoumois.*
Chalumeau, = Ciron, rue de la Tiſſéranderie, vis-à-vis la rue des deux Portes, *de Paris.*

Digitized by Google

Gallibourg, = ſon pere, rue S. Chriſtophe, *de Paris.*
Lefebvre le j. = ſon pere, Cloître S. Benoit, *de Paris.*
Fiſſerand, = Lemaître, rue Geoffroy-Laſnier, *de Saint-Pourçain en Auvergne.*
Laglaine le j. = Salleron, rue du Jardinet, *de Paris.*
Nottret, = Barbier, rue des Foſſez S. Germain des Prez, *de Sainte-Menehoult en Champagne.*
Huguet, = Thibault, Quay de Bourbon, près le Pont-Marie, *de Heriſſon en Bourbonnois.*
Allart, = ſon pere, rue de Biévre, *de Paris.*
Gerard, = Bougarel, Cloître S. Benoît, *de Varenne en Argonne.*
Herbault, = Rochon, Cloître S. Benoît, *de Paris.*
Legendre de Sanglous, = Cœurderoy, rue & Montagne Ste Géneviéve, *d'Epernay.*
Fera, = ſon pere, rue Montorgueil, *de Paris.*
Blandin, = ſon frere, rue Bardubec, *de Paris.*
Cheſnel, = Poillot, rue du haut Moulin, *de Mortain en Norm.*
Treſpagne, = Chreſtien, Cour du Palais, *d'Amiens.*
Fils, = Caland, rue du Cimetiere St André, au coin de la rue de l'Eperon, *de Petiviers en Gâtinois.*
Corpelet de Maiſonneuve, = Viard, rue du Plâtre S. Severin, *de Paris.*
Couſin, = ſon pere, rue Ste Avoie, *de Paris.*
Socquet, = Nottin, rue S. Louis, Iſle N. D. *de Ricey en Bourgogne.*
Bernard, = Pepin, Quay des Auguſtins, *de Dunois.*
Corbeil, = Nouette, rue St Eloy, près le Palais, *de Ribemond en Picardie.*
Dagan, = Charpentier, rue des Bernardins, *de Montargis.*
Chambette, = Gobillon, rue Galande, *de Châtillon-ſur-Seine.*
Varenne, = Leblanc, rue Pavée St André, *de Semur en Auxois.*
Mariette, = Mariauchau, rue des deux Ecus, *de Corbeil.*
Hureau, = Mallard, rue du Battoir, *de Blois.*
Gaultier de la Pomeraye, = Audras le j. rue *de Berry.*

Admis à la Communauté, & non encore reçus.

Leſcouvette, = Cerveau, rue *de Paris.*
Meſlin, = Chaperon, rue de la Bucherie, *de Saint-Germ. en Laye.*
Pallu, = ſon pere, rue Simon-le-Franc, *de Paris.*
Hucherard, = Henry Denoux, rue Simon-le-Franc, *de Paris.*

Procureurs de Communauté, Maiſtres,

Gaignat. Coullon. Martin. De la Cour.
Budet, *Greffier.*

Anciens Procureurs de Communauté, Maiſtres,

Paſquet, *Doyen.* Freret. Laglaine.
Guyot. Martin. Dubeſſey.
Denoux.

Digitized by Google

JOURNAL DU CHASTELET.

LA Prevôté & Vicomté de Paris, connue ſous le nom de *Châtelet*, qui eſt le lieu où cette Juriſdiction tient ſes ſéances, renferme pluſieurs Siéges de Juſtice où l'on plaide ordinairement en premiere Inſtance, à l'exception du Lundi, comme il a été expliqué en la ſéance des Tribunaux.

Meſſieurs du Parlement viennent tenir leur ſéance au Châtelet pour les Priſonniers cinq fois l'année ; ſçavoir le Mardi de la Semaine-Sainte, le Vendredi de devant la Pentecôte, la veille de la Notre-Dame d'Aouſt, la veille de Simon S. Jude, & la ſurveille de Noël.

Les Sermens ſe font deux fois l'année ; ſçavoir le Lundi d'avant la S. Simon S. Jude, & le lendemain de *Quaſimodo*. Les jours ſuivans on recommence les Plaidoiries.

Prevoſt de Paris, Lieutenans Civil, de Police, Criminel, & Particuliers.

1722 M. De Bullion, Chevalier, Comte d'Eſclimont, *Prevôt de Paris*, rue Plâtriere.
1710 M. d'Argouges de Fleury, *Lieutenant Civil*, rue Bourtibourg.
1725 M. Herault, Conſeiller d'Etat, *Lieutenant Général de Police*, rue Ste Avoie, à l'Hôtel de Beauvilliers.
1735 M. Negre, *Lieutenant Criminel*, Quay Dauphin, Iſle N. Dame.
1718 M. Lenoir, *Lieutenant Particulier*, rue des Foſſez Montmartr.
1730 M. Guerey de Voiſins, *Lieutenant Particulier*, rue Férou, près S. Sulpice.
1716 M. Dumoncel, *Lieutenant Criminel de Robe-courte*, rue Saint Pierre, Quartier Montmartre, près la rue des Victoires.
1718 M. le Brun de Saint-Vallery, *Prevôt Général de l'Iſle de France*, rue de la Verrerie.

Meſſieurs les Conſeillers du Châtelet ſuivant l'ordre de Réception.

1692 BRuant des Carrieres, *Doyen.*
1693 La Vergne.
1693 De Maneville.
1693 Heron.
1695 Barangue.
1695 Tarrade.
1696 De Berny.
1705 Deſnotz.
1705 Drouart.
1706 Girard.
1706 Nouette de Montanglos.
1706 De Monflambert.
1706 Hazon.
1706 Hamelin.
1707 Joſſe.
1711 Heuſlin d'Ormoy.
1713 Lerat.
1715 De Farcy.
1718 Lebeuf.
1718 Vantroux.
1718 Couvreur.
1718 Boutet.
1719 De Maſſuau.
1719 Lugat.
1720 De Montault.
1720 Loys.

Digitized by Google

1722 Boucher.
1725 Besset de la Chapelle.
1726 Filleul.
1726 Pillet.
1726 Benoist.
1726 Leonard de Malpeines.
1727 Auvray.
1728 Davoust.
1729 De Largilliere.
1729 Granjan de la Croix.
1732 Richelet.
1732 Bouquet.
1732 Pesié.
1734 Langlois.
1734 Nerot.
1735 Maréchal.
1735 Frecot.
1735 Choart.
1735 Roger de Montheuhet.
. . . . . .
. . . . . .
. . . . . .

Les Conseillers du Châtelet sont divisez en quatre Colonnes qui rempliſſent quatre ſervices, ſçavoir,

Le Criminel.
Le Parc Civil.
Le Préſidial.
Et la Chambre du Conſeil.

Mais les Colonnes changent tous les mois de ſervice, & rempliſſent alternativement le même ſervice, enſorte que chaque Colonne y ſert trois mois dans l'année.

CRIMINEL,
Iere Col. Janvier, May, Septembre.
IV. Col. Février, Juin, Octobre.
III. Col. Mars, Juillet, Novembre.
II. Col. Avril, Aouſt, Décembre.

PARC CIVIL,
Iere Col. Février, Juin, Octobre.
IV. Col. Mars, Juillet, Novembre.
III. Col. Avril, Aouſt, Décembre.
II. Col. May, Septembre, Janvier.

PRE'SIDIAL,
Iere Col. Mars, Juillet, Novembre.
IV. Col. Avril, Aouſt, Décembre.
III. Col. May, Septembre, Janvier.
II. Col. Juin, Octobre, Février.

CONSEIL,
Iere Col. Avril, Aouſt, Décembre.
IV. Col. May, Septembre, Janvier.
III. Col. Juin, Octobre, Février.
II. Col. Juillet, Novembre, Mars.

JANVIER.

Iere Colonne. CRIMINEL.

CONSEILLERS, MESSIEURS,

Bruant des Carrieres, *Doyen*, rue S. Louis, Iſle N. D. près l'Egliſe.
Barangue, rue de Torigny, au Marais.
Drouart, rue Ste Croix de la Bretonnerie, près la rue Bourtibourg.
Hazon, rue Quinquempoix, près la rue aux Ours.
Lerat, rue
Couvreur, rue Portefoin.
De Montault, rue des Bernardins, vis-à-vis S. Nicolas.

Filleul,

Digitized by Google

Filleul, rue St Honoré, près les Capucins,
Auvray, rue neuve S. Merry.
Richelet, au Palais Royal.
Nerot, rue de la Vrilliere.
Roger de Montheuhet, rue d'Anjou, près la rue Dauphine,

HONORAIRES, MESSIEURS,

Thomas, rue & près S. Victor.
Roſſignol, rue des Roſiers, au Marais.

JANVIER.

II. Colonne. PARC CIVIL.

CONSEILLERS, MESSIEURS,

La Vergne, rue Vildot.
Tarrade, rue de Vaugirard, près le Luxembourg.
Girard, Montagne Ste Géneviéve, vis-à-vis le Collége de Laon,
Hamelin, Quay d'Alençon, Iſle Notre-Dame.
De Farcy, rue du Roy de Sicile, près la rue Tiron.
Boutet, rue des deux Ecus, vis-à-vis l'Hôtel de Soiſſons,
Loys, rue St André des Arcs.
Pillet, rue Bardubec.
Davouſt, Quay d'Orleans, près le Pont de Bois.
Bouquet, rue Hyacinthe, Porte S. Michel.
Marechal, rue des Lavandieres, près S. Germain l'Auxerrois.

HONORAIRES, MESSIEURS,

Boucher, rue Traînée.
De la Faye, Faubourg St Honoré.

JANVIER.

III. Colonne. PRE'SIDIAL.

CONSEILLERS, MESSIEURS,

DeManeville, rue neuve S. Merry, près la rue Bardubec.
De Berny, rue Bétizy, à l'Hôtel de Montbazon.
Noüette de Montanglos, vieille rue du Temple, vis-à-vis le cul-de-ſac.
Joſſe, rue des Barres.
Lebeuf, rue de la Harpe, près la rue Pierre-Sarrazin.
De Maſſuau.
Boucher, rue Traînée, près la rue des Prouvaires.
Benoiſt, rue des mauvaiſes Paroles.
De Largilliere, rue Geoffroy-Langevin.
Peſié, rue des Prouvaires.
Frecot, rue Quinquempoix.

HONORAIRE.

M. Doujat, cul-de-ſac S. Dominique,

Digitized by Google

JANVIER.

IV. Colonne. **CONSEIL.**

CONSEILLERS, MESSIEURS,

Heron, rue Ste Avoie, vis-à-vis la rue du Plâtre.
Desnotz, rue du grand Chantier.
De Monflambert, rue du Plâtre Ste Avoie.
Heuslin d'Ormoy, rue Pavée, près la rue du Roy de Sicile.
Vantroux, rue Pavée, près la rue St André des Arcs.
Lugat, rue des quatre Fils, vis-à-vis la rue d'Orleans.
Besset de la Chapelle, rue Taranne.
Leonard des Malpeines, rue des deux Portes, près St André.
Granjan de la Croix, rue Portefoin, près les Enfans Rouges.
Langlois, rue neuve St Eustache.
Choart, rue Mauconseil.

HONORAIRE.

M. Domiliers, rue S. Gilles, à l'Hôtel Impérial.

GENS DU ROY,

Servans au Parc Civil, Présidial, Chambre Civile, grande Police, Criminelle, & petite Police.

MESSIEURS,

1732 Javalete, *Avocat du Roy*, rue St Honoré, près la Place de Vendôme.
1713 Moreau, *Procureur du Roy*, Place Royale.
1735 Dagueſſeau de Plaintmont, *Avocat du Roy*, à la Chancellerie de France.
1735 Moreau, *Avocat du Roy*, Place Royale.
1735 De la Fosse, *Avocat du Roy*, au Luxembourg.

* Messieurs les Lieutenans Particuliers président alternativement au Présidial & à la Chambre du Conseil. M. Lenoir, comme le plus ancien, préside au Présidial aux mois de Janvier, Mars, May, Juillet, Septembre, & Novembre, & préside à la Chambre du Conseil pendant les six autres mois de l'année.

Messieurs les Conseillers sont distribuez en quatre Colonnes, suivant l'ordre de leur réception ; ensorte que le premier de la Liste est le Doyen de la premiere Colonne, le second de la Liste est le Doyen de la 2e Colonne, le 3e de la 3e, & le 4e de la 4e Colonne ; le 5e de la Liste est le 2e de la premiere Colonne, & ainsi des autres. Mais quand il arrive une mutation dans le Tableau par le décès d'un de Messieurs les Conseillers, ou lorsque l'un d'eux est reçû dans un autre Office, ou qu'ayant vendu sa Charge, le nouveau Titulaire obtient sur ses Provisions une Ordonnance de soit montré, alors tous ceux qui sont postérieurs en réception à celui qui opere la mutation, changent de Colonne, & vont de la premiere à la 4e, de la 2e à la 1ere, de la 3e à la 2e, & de la 4e à la 3e.

Digitized by Google

Substituts de M. le Procureur du Roy, MESSIEURS,

Le Maistre, *Doyen*, dans l'Isle, vis-à-vis le Pont de Bois.
Lelubois, rue Dauphine, près la rue d'Anjou.
Brélut de la Grange, rue de la Bucherie.
Gueullette, rue & près S. Bon.
Saussset, rue & près la Culture Ste Catherine.
De Vins, rue du Croissant, près S. Joseph.
Doyen, rue S. Jacques, vis-à-vis la rue des Maturins.
Gouillard, rue S. Denis, près S. Sauveur.

Jurisdiction des Auditeurs.

M. Faurot, *Juge-Auditeur*, rue S. Germain l'Auxerrois, près le Grenier à Sel.
Me Thierry, *Greffier*, rue Aubriboucher.

COMMISSAIRES DU CHASTELET, suivant l'ordre de Réception.

MESSIEURS,

1678 Gallyot, *Doyen.*
1683 De Soucy.
1688 Menyer.
1690 Daminois.
1697 Camusset.
1698 Langlois.
1700 Poget.
1701 Demoncrif.
1707 Hubert.
1708 Aubert.
1710 Le Comte.
1711 Defacq.
1711 Fremin.
1711 Regnard L.
1711 Ysabeau.
1712 Regnard le j.
1716 Parisot.
1717 Blanchard.
1717 Regnard de Lussaing.
1717 De Launay.
1718 Divot.
1718 Sautel.
1719 Charles.
1720 De Prémontval.
1721 De Lespinay.
1722 Levié.
1723 Parent.
1723 De la Vergée.
1723 Carterot.
1723 Allain.
1723 De Courcy.
1724 Le Clair.
1724 Glou.
1725 Cleret.
1726 Desnoyers.
1728 Dalby.
1728 De Mortain.
1729 Girard.
1729 Le Droit.
1730 Grimperel.
1730 Remy.
1731 Trudon.
1731 Cadot.
1732 Dubois.
1733 Rousselot.
1733 De la Fosse.
1734 Pinard.
1735 Rochebrune.

Leurs Départemens dans les Quartiers de Paris.

Quartiers.	MESSIEURS,
La Cité.	Ysabeau, *Syndic*, rue des Marmouzets. Le Clair, rue S. Louis, dans l'Isle. De la Fosse, rue de la Calendre, près le Palais.
S. Jacques de la Boucherie.	De Prémontval, rue de la vieille Monnoie. Pinard, rue S. Denis, près Ste Catherine.

Digitized by Google

Ste Opportune.	De Soucy, rue Bertinpoirée. Dubois, rue S. Germain l'Auxerrois.
Le Louv. ou S. Germ. l'Aux.	De Launay, rue de l'Arbreſec. Cadot, cul-de-ſac de l'Oratoire.
Le Palais Royal.	Daminois, rue S. Thomas du Louvre. De la Vergée, rue St Hon. près les Ecuries de Mg^r. Cleret, rue S^e Honoré, devant S. Roch.
Monmartre.	Menyer, rue des petits Peres, près la Fontaine. Allain, rue du Mail.
St Euſtache.	Langlois, devant le Portail S^t Euſtache. Regnard le j. rue Montmartre, devant la Juſſien.
Les Halles.	De Courcy, rue Verderet. De Mortain, rue de la Chanverrerie.
S. Denis.	Aubert, rue Montorgueil. Defacq, rue S. Denis, près S. Sauveur. Sautel, rue aux Ours.
S. Martin.	Demoncrif, rue des Gravilliers. Blanchard, rue S. Martin, devant la rue S. Julien. Regnard de Luſſaing, même rue, près S. Julien.
La Gréve.	Divot, rue du Mouton. Dalby, rue des Arcis.
S. Paul.	Camuſet, rue des Barres. De Rochebrune, rue Geoffroy-Laſnier.
Ste Avoie.	Carterot, rue Bourtibourg. Rouſſelot, rue Bardubecq.
Le Temple, ou le Marais.	Gallyot, *Doyen*, rue & vis-à-vis Ste Avoie. Glou, rue & près l'Echelle du Temple.
St Antoine & le Faubourg.	Pariſot, *Syndic*, rue St Ant. cul-de-ſac de Guém. Remy, Faubourg St Antoine, près la Contreſc. Trudon, rue St Antoine, près la rue des Ballets.
Pl. Maubert.	Fremin, Place Maubert. Le Droit, rue & Montagne Ste Géneviéve.
S. Benoît.	Regnard L. rue S. Julien-le-Pauvre. Deſnoyers, rue Galande, près la Pl. Maubert.
St André des Arcs.	Poget, *Syndic*, rue Gillecœur. De Leſpinay, rue de la Harpe. Levié, rue St André, devant la rue Contreſcarpe.
Luxembourg.	Le Comte, rue des Foſſez S. Germain, vis-à-vis la Comédie. Girard, rue du Chaſſemidy. Grimperel, rue des mauvais Garçons, F. S. G.

Digitized by Google

S. Germain des Prez. { Hubert, rue du Four, près le Marché.
Charles, rue du Sépulcre, Faubourg S. Germain.
Parent, rue Mazarine.

Mulot, Huissier à cheval, *Agent de Mrs les Commissaires*, rue de la Heaumerie, près le grand Châtelet.

Certificateurs des Criées.

Mes { DE Hansy, sur le Pont-au-Change.
Touvenot de Sabloniere, rue Trainée, pointe S. Eust.

Greffiers.

Mes { Tardiveau, rue Bourtibourg, près le Cimetiere S. Jean.
Cuyret, rue des Poulies, à l'Hôtel de Créquy.

Greffiers des Audiences du Parc Civil & du Présidial.

Mes { Du Chastelier, rue S. Bon, tient la Plume au Parc Civil, les Mardis, Jeudis, & Vendredis.
Au Présidial, les Mercredis & Samedis.
Rachon, rue de la Tisséranderie, au Parc Civil, les Mercredis & Samedis.
Au Présidial, les Mardis, Jeudis. & Vendredis.

Greffiers des Dépôts & des Semences sur Productions.

Mes { Tartel, Hôtel des Ursins, près S. Landry.
Houssaye, rue du Harlay.
Durand, rue Mazarine.

Greffiers pour l'expedition des Semences sur Productions.

Mes { Tartel, Hôtel des Ursins, près S. Landry.
Menessier, rue du petit Pont, près la rue S. Severin.
Le Gent, rue de Biévre, Place Maubert.

Greffiers des Défauts faute de comparoir.

Mes { Tardiveau, rue Bourtibourg, près le Cimetiere S. Jean.
Du Vaucel, rue de Jouy, près la rue S. Antoine.

Greffiers des Chambres Civile & de Police, & de la Chambre de M. le Procureur du Roy.

MAISTRES,

Caillet, rue Grenier S. Lazare, tient la Plume à l'Audience de la Chambre Civile, en Janvier, May, & Septembre; & à l'Audience de M. le Procureur du Roy, en Février, Juin, & Octobre.

Chaillou, rue Montmartre, à la Chambre Civile & de Police, en Février, Juin, & Octobre; & à l'Audience de M. le Procureur du Roy, en Janvier, May & Septembre.

Caquet, rue Mazarine, à la Chambre Civile & de Police, en Avril & Décembre; & à l'Audience de M. le Procureur du Roy, Mars & Novembre.

Digitized by Google

Pellerin, rue S. Denis, près Ste Catherine, à la Chambre Civile & de Police, en Juillet; & à l'Audience de M. le Procureur du Roy, en Aouſt.

Siflet, rue du Monceau S. Gervais, à la Chambre Civile & de Police, en Mars & Novembre; & à l'Audience de M. le Procureur du Roy, en Avril & Décembre.

Ménard, rue & vis-à-vis les Conſuls, à la Chambre Civile & de Police, en Aouſt; & à l'Audience de M. le Procureur du Roy, en Juillet.

Greffier des Decrets.

Me Mangin, rue des Marmouzets.

Greffier des Préſentations, & Contrôleur.

Mes { Quentin, *Greffier*, rue des Maturins; à Pâques, rue de la Parcheminerie.
Laurent, *Contrôleur*, rue de la Huchette.

Le Bureau des Conſignations, vieille rue du Temple, près l'Hopital S. Gervais.

Le Bureau des Saiſies Réelles, Montagne Ste Géneviéve.

Le Bureau des Inſinuations, rue des petits Champs, à l'Hôtel de Luſſan.

Greffiers du Criminel.

Mes { Bruſſel, rue de la Verrerie, près les Conſuls.
Poyet, rue des Bons-Enfans.
Neret, rue Beaubourg.

Greffier de M. le Lieutenant Criminel de Robbe Courte.

Me Le Grand, rue de la Tiſſéranderie.

Greffier de M. le Prevôt de l'Iſle.

Me Marrier, rue Bourlabbé.

Greffiers à la Peau, Maiſtres,

Cochard, rue du Martroy.
Du Chaſtelier L. rue S. Bon.
Mareſcot, rue de Glatigny, en la Cité.
Le Maire, rue du Mouton, près la Gréve.
Laurent, rue de la Huchette.
Pinard, rue des Gravilliers.
De Moriniere, rue Galande, Place Maubert.
Duval, cul-de-ſac de la rue Beaubourg.
Barbier, rue du Chevalier du Guet.
Le Queulx, rue des Maſſons.
Guyot, rue de Buſſy, près le petit Marché S. Germain.
Du Chaſtelier le j. rue S. Bon.
Gayard, rue de la Tiſſéranderie, près la rue du Coq.

Greffier du Juge Auditeur.

Me Thierry, rue Aubriboucher.

Greffier des Affirmations de Voyages, & Contrôleur.

Mes { Cochart, *Greffier*, rue du Martroy.
Laurent, *Contrôleur*, rue de la Huchette.

Digitized by Google

Greffiers des Geoles des grand & petit Châtelet, & du Fort-l'Evêque.

Grand Châtelet, *Petit Châtelet*, *Fort-Lévêque*, } Mes { Petit, rue des Arcis. Duchesne, rue de la Huchette. Hardy, rue Boudebrie.

Garde-Scels & Scelleurs du Châtelet.

Me Brayer, *Garde-Scel & Scelleur des Décrets & Immatricules des Officiers du Châtelet*, rue Sc Honoré, vis-à-vis les Ecuries du Roy.

Me Sauvage, *Scelleur des Sentences*, rue des SS. Peres.

Premiers Audienciers.

Mes { Lallemand, rue S. Martin, près la rue aux Ours. Clotus, rue S. Martin, près la Fontaine Maubué.

Huissiers Audienciers, Maistres,

Pillon, rue des Noyers.
Firmin le Noble, rue du Four S. Germain.
Picque, rue des Prouvaires.
Hamot, } rue Sc Honoré, près
Tristan, } la rue du Roule.
Croisnu, rue Ticquetonne.
Carnot, rue des Arcis.
Cocquart, rue de la Tiffèranderie.
Grenet, rue Sc Honoré, près la rue du Roule.
Boyer, rue des Fossez S. Germ.
Hennequin, sur le Pont Notre-Dame.
Brunet, rue S. Jacques, vis-à-vis la rue des Maturins.
Greneſt, rue de Grenelle, aux Carmélites.
De Souslemoutier, rue Quinquempoix.
Barangue, rue des vieux Augustins
Masson, Quay Pelletier.
Lhuillier, rue Bailleul.
Aulmont, rue des Cordeliers.

M. Dupuy, *Payeur des Gages du Châtelet*, rue Geoffroy-Langevin.

M. Croizet, *Receveur des Amendes*, rue du Temple, près la rue des Gravilliers.

Medecins & Chirurgiens ordinaires du Roy au Châtelet.

MESSIEURS,

Medecins. { COl de Vilars, rue Percée Sc André. Le Hoc, rue du Four S. Germain.

Chirurgiens. { D'Albon, rue Sc Antoine, près la rue Percée. Lombard, rue de la Tiffèranderie, vis-à-vis la rue du Cocq. Allien, rue de la Croix des petits Champs. Croissant de Garengeot, rue de la vieille Draperie.

Bordier, *Courier du Clergé de France, & Guide pour toute sorte de Cérémonies à observer dans la Réception de quelque Charge ou Emploi que ce soit dans la Robe ou dans l'Epée*, demeure rue de Sorbonne, au-dessous du Passage S. Benoît, chez la veuve Herpin.

Digitized by Google

NOTAIRES AU CHASTELET DE PARIS.

MESSIEURS,

Dionis L. *Doyen*, au coin de la rue des Marmouzets, près la Madeleine.
De Savigny, rue & près la Comédie Françoiſe.
Marchand L. rue des petits Champs S^t Euſtache.
Vatry, rue S. Victor, à l'entrée, près la Place Maubert.
Marchand J. rue S. Severin.
Perichon, Cloitre Ste Opportune.
Dionis J. rue S^te Cr. de la Bretonn. au coin de la rue des Billettes.
Le Court, rue S. Martin, au coin de la rue des Lombards.
Meunier, rue de Condé, Faub. S. Germ.
Maſſon L. rue Bourtibourg.
Gervais L. rue de la Verrerie, près la rue des deux Portes.
Foucault, rue S. Martin, vis-à-vis S. Julien.
Delaleu, *Syndic*, rue St Antoine.
Dutartre, rue de l'Arbreſec.
Veillart, rue St Antoine, vis-à-vis la rue des Nonaindieres.
De Saint-Georges, rue de la Tiſſéranderie.
Le Chanteur, rue St Antoine, près la Baſtille.
Dupont, Carrefour de l'Ecole.
Lemoyne, rue de Buſſy, Faubourg S. Germain.
Le Prevôt, *Syndic*, Faub. S. Germ. au coin du petit Marché.
Regnault, *Syndic*, Place Maubert.
Billeheu, rue St Honoré, vis-à-vis les Quinzevints.
Linacier, au coin de la rue du Marché-Palu.
Langloix, *Greffier*, rue de la Verrerie.
Bruſſel, Parvis Notre-Dame.
Maſſon J. rue du Roule.
Berruyer, rue St Antoine, vis-à-vis la vieille rue du Temple.
De la Balle, rue St Honoré, au coin de la rue du Coq.
Jourdain, rue de la Verrerie, au coin de la rue du Renard.
De Monchy, au Marché-neuf.
Bouſquet, rue de la Ferronnerie.
Bourſier, rue Bardubecq.
De Marandel, rue neuve S. Merry.
Guerin, rue S. Martin, au coin de la rue Grenier S. Lazare.
Benard, rue St Antoine, près la Porte.
Bapteſte, rue St Honoré, vis-à-vis la rue Traverſine.
Jame, rue S. Martin, vis-à-vis la rue aux Ours.
Sainfray, rue des Prouvaires.
Deſplaſſes, rue de Buſſy, Faub. S. Germ.
Ballot, rue St Honoré, au-deſſus des Quinzevints.

Digitized by Google

Bronod, rue Ste Avoie, près l'Echelle du Temple.
De Bougainville, rue Bardubecq.
Sellier, rue St André, vis-à-vis la rue Pavée.
Meny, rue de la Calendre, près le Palais.
Hachette, rue Ste Avoie.
Raymond, rue des Lombards.
Teſſier, rue St Antoine, au-deſſus du petit St Antoine.
Du Lion, rue Dauphine.
Touvenot, rue Montmartre, au coin de la rue neuve St Euſtache.
Crevon, Place du Palais Royal.
Patu, rue des Déchargeurs, au coin de la rue de la Limace.
Raboüine, rue Montmartre, près S. Joſeph.
Bailly, rue Montmartre, vis-à-vis la rue du Jour.
Doyen J. rue du Roule.
Caron, rue St Honoré, près la rue des Poulies.
Hargenvillier, rue St Antoine.
Silveſtre, rue S. Paul, vis-à-vis l'Egliſe.
Perret, rue Coquilliere.
Prevôt L. rue S. Denis, au coin de la rue Thévenot.
Bois, Faub. S. Germ. au coin de la rue des Quatre-Vents.
Loyſon, rue S. Jacques de la Boucherie.
Bricault, rue des petits Champs.
Juliennet, rue de la Harpe.
Dupuis, rue de la vieille Draperie.
Junot, rue d'Orleans, au Marais.
Deſmeures, rue S. Denis, près S. Sauveur.
Judde, Carrefour S. Benoit, Faub. S. Germ.
Rouſſel J. rue St Honoré, vis-à-vis le Cadran.
Duport, au coin de la rue de Buſſy.
De Vitigny, rue Montorgueil, au coin de la rue Tiquetonne.
Champia, rue S. Denis, vis-à-vis la Trinité.
Deshayes, rue des deux Ponts, Iſle Notre-Dame.
Camuſet, rue St Antoine, au coin de la rue des Barres.
Tournois, vis-à-vis le Palais.
Hurel, rue S. Martin, près la rue de Veniſe.
Fortier, au coin de la rue des petits Champs.
Prevôt J. rue Montmartre, au coin de la rue neuve St Euſtache.
Chreſtiennot, rue Ste Avoie, près l'Hôtel de Caumartin.
De Langlard, rue St Honoré, près S. Roch.
Blanchans, au coin de la rue Plâtriere & de la rue Montmartre.
Laiſné, rue Ste Avoie, au coin de la rue Geoffroy-Langevin.
Michelin, à la Montagne Ste Géneviéve.
Huerne, Pont S. Michel, près la rue de l'Hirondelle.
Demay, aux petits Carreaux.
Gillet, rue S. Martin, vis-à-vis S. Martin des Champs.
Le Verrier, rue du Roule, à la deſcente du Pont-neuf.

Digitized by Google

Moüette, rue de la Harpe, au coin de la rue des deux Portes.
Gervais le j. rue St Honoré, derriere la Barriere des Sergens.
Morin, rue Montmartre, au-dessus de la rue de Cléry.
Daoust, à la Croix des petits Champs.
Aleaume, rue neuve S. Lambert.
Bontemps, rue St Honoré, au coin de la rue des Bons-Enfans.
Toupet, rue Ste Avoie.
De la Fosse, rue S. Denis.
Roger, rue de Condé.
Boivin, rue des Marmouzets.
Laideguive L. rue S. Severin.
Melin, rue St Antoine, au coin de la rue des Ballets.
Renard, rue S. Jacques.
Laideguive J. au coin de la rue de Biévre.
Thierry, Place de Gréve, au coin de la rue du Mouton.
Brelut de la Grange, Place Maubert, au coin de la rue des Noyers.
Huet, rue S. Denis, au coin de la rue aux Ours.
Brillon, Cloître Ste Opportune.
Rahault, pointe St Eustache.
Heurtrel, rue de la Verrerie, près les Consuls.
Bouron, au Marché-neuf, près S. Germain le vieux.
De Lan, Place Dauphine, au coin de la rue du Harlay.
Robineau, vis-à-vis le Palais, au coin de la rue de la vieille Draperie.
Gouvion, rue S. Denis, vis-à-vis le Sépulcre.
Bellanger, rue S. Jacques, au coin de la rue des Noyers.
Angot, rue Montorgueil, près la Halle.

Déleguez, Messieurs,

De Savigny.	Marchand J.	Le Court.	Foucault.
Marchand L.	Perichon.	Masson L.	De Laleu.
Vatry.	Dionis J.	Gervais L.	Veillart.

Vétérans, Messieurs,

Chuppin.	Hurel.	Goudin.	Rigault.
Monnerat.	Boutet.	Vaubelin.	Chévre.
Du Sart.	Cadot.	Guesdon.	Remy.
Aveline.	Fromont.	Maultrot.	De Jean.
Melin.	Angot.	Cleret.	Lauverjon.
Delambon.	Cuillerier.	Gaschier.	Baudin.
Pioger.	Rousset L.	Pean.	Chevalier.
Renard.	Doyen L.	Le Meignen.	Lorimier.
Valet.	Bouron.		

M. Gervais, *Agent de la Compagnie*, rue Ste Croix de la Bretonnerie.

Digitized by Google

PROCUREURS AU CHASTELET.

Cette marque = signifie au lieu de

MAISTRES,

1674 GUeullette, *Doyen*, = Courolle, rue & près S. Bon.
1683 Demonchy, = Precelle L. rue des Prouvaires.
1688 Regnard L. = Giry, rue S. Martin, près S. Julien.
1689 Dufour, = Neret, rue Françoiſe.
1690 Deparis L. = ſon pere, rue des petits Champs S. Martin.
1691 Guyot, = Meuſnier, rue de Buſſy, Faubourg S. Germain.
Boucher, = Pottier, rue S. Germain l'Auxerrois.
1692 Bernard, = Bolduc, rue des petits Champs S. Martin.
Morel, = Dufour, rue St Honoré, près la rue d'Orleans.
1693 Chevance, = Houdry, rue du Four St Honoré.
1694 Berſon, = Philebois, rue Mazarine.
1695 Maſlon, = Godinot, rue de la Parcheminerie.
Roſſignol, = Joncheray, rue Aubriboucher.
Buquet, = Bouillard, rue Ste Avoie, vis-à-vis la rue du Plâtre.
Huyard, = Mailly, rue Bourtibourg.
Paris, = Gilbert, rue Comteſſe d'Artois.
1696 Roy, = Precelle J. rue du Four, Faub. S. Germain.
1697 Tardy, = Demaille, rue de Biévre.
Belin, = Charpentier, rue de la vieille Monnoie.
Colin L. = ſon pere, rue des Noyers.
Goſſet, = Thomas, rue de la vieille Draperie.
Penicher, = Gervais L. rue Ste Marguerite, Faub. S. Germ.
Jumel, = Guedé, rue de la Verrerie.
Royer L. = Declairac, rue Beaubourg.
1700 Carré, = Montargon, rue de la Bucherie, Place Maub.
Lemée, = Leredde, rue du Plâtre S. Severin.
1701 Vaultier L. = Daviller, rue Michel-Comte.
Deluvigny, = Gacon, rue de la vieille Monnoie.
Faucon, = Stornat, rue Simon-le-Franc.
Aubouin, = Vouet, rue des Poitevins.
1702 Nereau, = Joſſe, rue des petits Champs S. Martin.
Ducheſne, = Le Doux, rue Ste Croix de la Bretonnerie.
Hamelin, = Porlier, rue de la Tiſſéranderie.
1703 Chaſtelus, = Moyreau, rue S. Martin, devant S. Merry.
Bourlet, = Gelle, Quay de la Tournelle.
Bechu, = Jeſſeaume, rue des Coquilles.
Bourdon, = Roger, rue du Cigne.
Richer, = Malet le j. Hôtel des Urſins.
Olivier L. = Fontaine, rue de la Truanderie.
1704 Le Moyne L. = Delagarde, rue St Honoré, près le Palais R.

Digitized by Google

Joſſe, = Edeline, rue du Marché Palu, près le petit Pont.
Gaigne, = Gaillard, rue Simon-le-Franc.
1705 Cornil, = l'Heritier, rue Beaurepaire.
Giquel, = Guyart, rue de la Tiſſéranderie.
1706 Dauthuille, = Delacorée, rue S. Denis, près la rue aux Ours.
Rottier, = Leroux L. rue de Grenelle St Honoré.
1707 Bernier, = Deshayettes, rue de Biévre.
Regnault L. = ſon pere, rue des Prouvaires.
Pidou, = Tricot le j. rue des Prouvaires.
Pothouin, = ſon pere, rue Ste Croix de la Bretonnerie.
1708 Bilain, = Berthelin, rue du Chevet S. Landry.
Teſtart, = G. Dupont, rue du Plâtre, Place Maubert.
Leſtourneau, = Tardy L. rue des Noyers.
Fourrey, = Croizette, rue de Cléry.
1709 Boullerot, = Hongnant, cul-de-ſac de Ste Marine.
Barbé L. = Chaſtelain, rue de la Truanderie.
Olivier le j. = Quentin, rue de la Chanverrerie.
1710 Jamart, = Fouré, Parvis Notre-Dame.
Malbeſte, = ſon pere, rue de la Tiſſéranderie.
Boullemer, = Boullemer, rue du Coq St Honoré.
Barbey le j. = Paty, rue des Juifs.
Mauger L. = Decamps J. rue S. Jacques.
1711 Bruſley L. = Bertrand, rue Clocheperce.
Trocquet L. = Ducret, rue S. Martin.
Deſbonnes, = Eudel, rue de Seine, Faubourg S. Germ.
Santus, = ſon pere, rue de la Poterie.
1712 Deyeux, = Jouvelin, rue S. Louis, dans l'Iſle.
Hemery, = Baillet, rue Clocheperce.
Maillet, = Le Maitre, rue S. Germain l'Auxerrois.
Greban, = Quelier L. rue S. Martin.
Deleſpinay, = Greban, rue des Rats, Place Maubert.
1713 Oblin, = Jouvelin J. rue Jean-pain-mollet.
Pouget, = La Croix, rue Mauconſeil, vis-à-vis la rue Franç.
Deſoy, = Pipart, rue des Noyers.
De la Fleche, = Varnier L. près les grands degrez de la Pl. Maubert.
1714 Vaillant, = Foineau, rue des petits Champs S. Martin.
Bauchen, = Pouget, rue de la Poterie.
1715 Muzart, = Le Geay, rue S. Severin.
Bailly, = Damonville, rue Quinquempoix.
Pinſon L. = Turpin, rue des vieilles Étuves S. Martin.
Coſſeron, = Tauxier, rue des Prouvaires.
1716 Troquet le j. = Maillard, rue de la Lanterne, près S. Merry.
Pioche, = Rigaud, rue Bourtibourg.
Feſſard, = Beſnard L. rue du Chantre.
Bourjon, = ſon pere, rue de la Tiſſéranderie.

Digitized by Google

1717 Pol, = Sénéchal, rue des Anglois.
Béviere L. = Buirette L. rue Trainée S^t Euſtache.
Quentin, = Bougainville L. rue des Maturins; à Pâques, rue de la Parcheminerie.
1718 Boiſte L. = Duret, Quay d'Orleans, Iſle Notre-Dame.
Pottier, = Creſme, rue des Ecouffes.
Bourdereau, = Huré, rue Hautefeuille.
Dupré, = ſon pere, rue Beaurepaire.
Demoncrif, = ſon frere, rue du Foin S. Jacques.
Drouart, = Rouillier, rue de la Poterie.
Deperray, = Beſnard le j. rue des Boucheries, Faub. S. G.
Petit, = Boiſſy, Pont N. Dame, près le Quay-neuf.
Bonnefoy, = ſon pere, rue Clocheperce.
1719 Soucanye, = Etienne Lucas, rue Perdue, Place Maubert.
Baran, = Fleur, rue Mâcon.
Prevoſt, = ſon pere, rue Mazarine.
Pennet, = Thomin, près la rue des vieilles Etuves S. Martin.
Douceur, = Juchard, rue Bourlabbé.
Frichot, = Havart, rue Jean-pain-mollet.
Goüalard, = Le Comte, rue Bourtibourg.
Baudry, = Lecœur, rue des deux Ecus.
1720 Regnard de Barantin le j. = Delorme, rue S. Denis.
De Larivoire, = Dufoys, rue Bertinpoirée.
Pigeon, = Peſſey, rue de la Chanverrerie.
Durand, = Sellier, rue Frémanteau.
Formentin L. = ſon pere, rue neuve S. Merry.
Leger, = Brunet, rue de l'Arbreſec.
1721 Meignen, = ſon pere, rue des Arcis.
Bourderel, = Duparc, rue de la Pelleterie.
Deparis le j. = Loupia, rue des petits Champs S. Martin.
Roger, = Goſſet le j. rue des Arcis.
1722 Boiſte le j. = Pillon J. L. rue des vieilles Etuves S. Martin.
Hua, = Janot, rue Comteſſe d'Artois.
Le Riche, = Ozanne, rue de Buſſy, Faub. S. Germain.
De Courchamp, = Meignen L. rue de Perpignan, en la Cité.
Flament, = Lyron, rue S. Martin, près la Font. Maubué.
1723 Le Prêtre, = ſon pere, rue des Anglois.
Le Roy, = Lheritier, rue St Antoine.
Le Sage, = Pillon le j. rue du Four, Faub. S. Germ.
Millet, = Douceur L. rue aux Ours.
Le Roy le j. = Olivier L. rue des Maturins.
Thion L. = Defreſne, rue du haut Moulin.
Maubert, = Eſpiard, rue Dauphine.
Marrier, = Hubert le j. rue Bourlabbé.
Avice, = Picard, rue des Arcis, à la Balance.
1724 Brigeon, = ſon pere, cul-de-ſac Ste Marine.

Digitized by Google

Béviere le j. = Sauvage, Carrefour de l'Ecole.
Brulé le j. = Chemin, rue des petits Champs S. Martin.
Fauvelay, = Hargenvillier le j. rue du Fouarre.
Formentin le j. = Manceau, rue des Rats.
Regnaud le j. = Le Breton, rue des vieilles Etuves S. Martin.
Mauger le j. = Delaſtre L. rue des Arcis.
Le Maſſon, = Delarue, rue S. Germain l'Auxerrois.
1725 Colart, = Forbet, Cloître S. Merry, vis-à-vis les Conſuls.
Gival, = Regnault L. rue Montorgueil, près la rue Thév.
Deroſt, = ſon frere, rue des Prêtres S. Severin.
Hideux, = Gentil, rue de la Bucherie.
Begon, = Cabaille, rue Poupée St André.
1726 Perrot, = Deſcelles, rue Quinquemp. près la rue de Veniſe.
Le Rebours, = Cheron, rue des deux Boules.
De Noinville, = Blanchard, rue de la Tiſſéranderie.
Courleſvaux, = Regnault, rue du Cocq St Honoré.
Willaume, = Hubert L. rue Clocheperce.
Cahours, = Girard, rue des Boucheries, Faub. S. Germ.
1727 Delorme, = Longues, rue Montmartre, près la rue du Jour.
Patry, = Germain, rue des Noyers.
Le Cocq, = Royer A. rue de la vieille Monnoye.
Legretz, = Guéhery, rue des mauvais Garçons.
Le Comte, = Gouallard L. rue des vieilles Etuves St Hon.
Martin, = Pennet, rue Beaubourg.
Beville, = Pillon L. rue Bertinpoirée.
1728 Deſmarquay, = Detrapu, rue St André, près l'Egoût.
Le Fort, = Tricot, rue de l'Arbreſec.
Coiffart, = ſon pere, rue des Bernardins.
Courtan, = Fouques, rue aux Féves.
Chevalier, = Vaux, rue de la Huchette.
Deſprez, = Maſſon L. rue Quinquempoix.
De Vitry, = Barbey L. rue des Juifs.
Lemoyne le j. = Jubart L. rue des deux Portes S. Jean.
1729 Marie, = Guyot L. rue des Bernardins.
Richard, = Leleu, rue Bourtibourg.
Bardin, = Mény, rue de la Harpe.
Pinſon le j. = Faverel, au Marché-neuf.
Hardy, = Deſchezeaux, rue de la Tabletterie, Cl. Ste Opport.
De Raine, = Royer le j. rue Beaubourg.
Dhiris, = Le Tellier, rue des cinq Diamans.
Savin, = ſon pere, rue des vieilles Etuves S. Martin.
Humblot, = ſon pere, rue Simon-le-Franc.
Courtet, = Bonnin, rue Grenier S. Lazare.
Berthin, = Pouget L. rue de la Harpe.
1730 Dalichamp, = Chupin, rue Galande, Place Maubert.
Ragoulleau, = ſon pere, rue S. Chriſtophe.

Digitized by Google

Boucault, = Jubart le j. rue de la grande Truanderie.
Delaſtre, = Guyot le j. rue du Four, Faub. S. Germ.
1731 De Boiſchevalier, = Levaſſeur, rue des Prouvaires.
Ruby, = Cocquelet, rue Beaubourg.
Fauvel, = Monchy le j. rue des Lavand, près le Ch. du Guet.
Bottée, = Pellerin, rue Gillecœur.
Poidevin, = Dardet, rue Jean-Lantier, près le Gr. à Sel.
Juvet, = Quélier, rue des Foſſez S. Germ. près la rue St And.
Vaultier le j. = Gaudin, rue Michel-Comte.
Regnaudin, = Marier, rue des Boucheries, Faub. S. Germ.
Thion le j. = Legraverent, rue S. Jacques de la Boucherie.
1732 Collin le j. = Varnier, rue du Battoir.
Satis, = Heller, rue S. Martin, près S. Julien des Ménétr.
Auvray, = Vitry L. rue des Rats.
Dulaurent, = Fontaine, rue Jean de l'Epine.
Daminois, = Fouquet, rue du Plâtre S. Jaçques.
Beliſſen, = Delaſtre L. rue des Boucheries S. Germain.
1733 Ragon L. = François, rue neuve S. Merry.
Parnajon, = Saintar, rue des Noyers.
Millon, = Le Maſſon, rue du Cocq, près la rue de la Coutell.
1734 De la Marre, = Deliſle, rue du Chevalier du Guet.
Bourdin, = Royer le j. rue Quinquempoix.
Semillard, = Chapotin, rue des Foſſez S. Germ. l'Auxerr.
Travau, = Dumouteux, rue S. Julien des Ménétriers.
Varnier, = Valcharmont, Cour du Dragon Ste Marg. F.S.G.
Raux, = Neret, rue des Marmouzets.
Rouſſeau, = Geoffroy, rue des Foſſez S. Germain l'Auxer.
1735 Le Roux, = ſon pere, rue des Poulies.
Allix, = Lambert, rue de la petite Sonnerie.
Thieryot, = Rondot, rue S. Martin, près S. Jul. des Mén.
Frerot, = Cottin, rue Galande, Place Maubert.
Failly, = le Maignan, rue S. Martin, vis-à-vis la rue Aub.
Cornuau, = Dulaurent, rue Geoffroy-Langevin.
Moret, = Leroy, rue de l'Arbreſec.
Gueſtard, = ſon oncle, rue des deux Boules.
Ragon le j. = Emerez, rue de la Bucherie, Pl. Maubert.

Procureurs de la Communauté en Charge, Maiſtres,

Tardy. Belin. Vaultier L.

Joſſe, *Syndic.* Bechu, *Greffier.*

Roger, (Ch.) Quay de la Mégiſſerie, à la Croix Blanche.
Roger, (Guil.) Quay de la Mégiſſerie.
} *Clercs de la Communauté des Procureurs.*

Digitized by Google

HUISSIERS-PRISEURS.

Premiere Classe, MESSIEURS,

CONcet, *Doyen*, rue S. Germain l'Auxerrois.
Boutevillain, cul-de-sac de la rue des Quatre-Vents, F.S.G.
Lefévre, rue des Arcis.
Darras, rue des Marmouzets.
Renault Marais L. rue Geoffroy-Lasnier.
Vivien, Place Maubert.
Dosseville, rue des Lavandieres, Place Maubert.
Liévin, rue Galande, Pl. Maub.
Roussel, rue de Biévre.
Dupré, rue des Marmouzets.
Dargent, rue Perdue, Pl. Maub.
Guesdon, rue de la Parchemin.
Delahaye, rue des Barres.
Boucheron, rue de la Harpe, près la rue de la Parcheminer.
Busselin, rue S. Denis, à l'Apport Paris.
Goyenval, rue & vis-à-vis St Honoré.
Macé, rue St Antoine, près la rue des Ballets.
Truton, rue Bourtibourg.
Vigeon, rue S. Germain.
Ferton, rue de la Truanderie.
Barbarin, rue Bourlabbé.
Le Févre, rue S. Jacques, près St Yves.
Bonart, rue aux Ours.
Carbillet, rue aux Féves.
Simon, *Syndic en Charge*, rue de la Truanderie.
Voisin, Mont. Ste Géneviéve.
Harmois, rue Jean-pain-mollet.
Mirsin, rue du Four S. Germain.
Grosteste, rue de la Poterie.
Baudoyn, rue des Boucheries, Faub. S. Germ.
Marais de la Borde, rue Bourtibourg.
Leveilly, rue de la vieille Monnoie.
Linguet, *Syndic en Charge*, rue Montmartre, à la grosse Tête.
De Perey, rue de Bussy.
Boursault, rue S. Martin, près la rue Montmorency.
Bordet, rue de la Harpe.
Guichard, rue des Marmouzets.
Le Moine, rue St Honoré, au coin de la rue des Boucheries.
Foing, rue du Mouton, près la Gréve.
Richard, *Tréforier*, rue S. Denis, près le Châtelet.

Seconde Classe, MESSIEURS,

Couespel, rue S. Jacques.
Jomart, rue aux Ours.
Gosseaume, rue S. Denis, près la rue des Prêcheurs.
Lhoste, rue de la Verrerie, près la rue du Cocq.
Revel, au Collége Royal, Place de Cambray.
Le Febvre le j. *Syndic en Charge*, rue des Arcis.
Mabille, rue des Arcis.
Prignet, rue neuve S. Roch.
Brochet, *Syndic en Charge*, rue S. Bon.
Chevreau, rue Montmartre, à l'Hôtel de Charost.
Dubusc, rue S. Martin, près S. Nicolas des Champs.
Rousset, *Greffier*, rue Ste Croix de la Bretonnerie.

Delalot,

Digitized by Google

Delalot, rue S. Louis, Isle Notre-Dame.
Canas, rue des mauv. Garçons, Faub. S. Germain.
Germain, rue des Fossez S. Germ.
Dondey, rue de la Tisserander.
Boissé, rue du Marché-neuf.
Blanchevoye, rue Darnetal.
Legrand, rue Ste Avoie.
Courteil, rue de Richelieu, vis-à-vis la rue Vildot.
Gomel, rue des trois Maures.
Deranger, rue Mazarine.
Behagnon, cul-de-sac de la rue du Coq St Honoré.
Lamy, rue de la Truanderie.
Saingevin, rue S. Denis.
Fisson, rue du petit Lion S. Sauveur.
Choquet, rue aux Ours.
Guichard J. rue de la Tisseranderie.
Traffons, rue des Barres.
De la Martiniere, rue de la Parcheminerie.
Le Roy, rue St Antoine, près la rue de l'Egoût.
Totin, rue de la Calendre, près le Palais.
Langlois, rue Bourlabbé.
Genneau, rue de la Ferronnerie.
Bezin, cul-de-sac de la rue de Jouy.
Pinochet, rue St Antoine.
Moreau, rue des Prouvaires.
Grosteste, rue des deux Portes S. Jean.
Dolat, rue des Quatre-Vents.

Troisiéme Classe, MESSIEURS,

Paillard, rue S. Martin, vis-à-vis l'Hôtel de Vic.
Hue, rue de la gr. Truanderie.
Charbonnier, rue des Barres, près l'Hôtel de Charny.
Morin de la Terrasse, rue des deux Portes S. Jean.
Sallart, Pont Notre-Dame.
Huet, Place Maubert.
Noël, rue S. Martin, près la rue du Cim. S. Nic. des Champs.
Carpet, rue de la Harpe.
Cauty, rue des trois Pavillons.
Dondey, rue Bertinpoirée.
Roudel de la Vergnol, rue du Temp. près la rue Michel-C.
Desgrais, rue de la Verrerie, vis-à-vis S. Merry.
Laisnel, rue de la Calendre, près le Palais.
Ducheſne, rue neuve N. Dame.
Goury, rue des trois Canettes, en la Cité.
Domanchin de Chavannes, rue d'Anjou S. Germain.
Marquis de Bray, rue de la Verrerie.
Merlin, rue Bourlabbé.
Ragon, rue Greneta.
Hebert, rue S. Germain l'Auxerrois.
Billot, Cl. S. Nicolas du Louvre.
Grignard, rue de l'Arbresec.
Gilquin de Parigny, rue de Savoie St André.
Lemaire, rue Grenier S. Lazare.
Le Sueur, rue de la Mortellerie.
Lhoste du Pouget, rue des Fossez S. Germain des Prez.
Le Clerc, rue Montorgueil, à S. Christophe.
Hamelin, Place Maubert.
De Boves, rue de l'Arbresec.
Revel le j. rue Mazarine.
Chaillou, rue St Antoine, chez M. le Chanteur, Notaire.
Cadran, près la Pl. de Vendôme.
Le Queustre, rue S. Paul.
Pichon, rue & près l'Egoût Montmartre.

Digitized by Google

Henry, rue de l'Arbreſec.
Goſſe, rue S. Denis, près les SS. Innocens.
Boizart, rue des mauv. Garçons, près le Cimetiere S. Jean.
Poinſinet, rue Mazarine.
Ledoyen, rue de la Tiffèranderie.
Halleze, Cloître N. Dame.

Deux Charges vacantes.

Leur Bureau eſt dans la Cour du grand Châtelet.

L. Gonard, *Clerc de la Communauté*, rue S. Germain l'Auxerrois; devant la Roſe blanche, chez le Sr Delorme, Perruquier.

VACATIONS.

LEs Vacations du Châtelet durent depuis le Lundi d'après la Nativité de la Vierge de Septembre, juſqu'au Lundi avant la Fête de S. Simon S. Jude. Pendant la premiere quinzaine, on plaide le Mercredi & le Samedi des Cauſes proviſoires & ſommaires, on fait les Baux judiciaires & Adjudications par Decret, on prononce les Sentences ſur production, & on juge les Défauts faute de comparoir; & le reſte des Vacations, on ne plaide que le Vendredi & le Samedi.

Les Audiences de la Chambre Civile tiennent aux jours ordinaires; & l'Audience Criminelle, les jours que tient la grande Audience.

Les Dimanches & Fêtes ſolemnelles au Diocèſe de Paris, & les jours de Vacations qui ſont communes à tous les Tribunaux, & particulierement au Parlement, comme chacun ſçait, l'on n'entre point au Châtelet.

En Janvier, le 13, St Hilaire; le 22, S. Vincent; le 28, S. Charlemagne.

En Février, Mars, & Avril; le Jeudi-gras, le Mardi-gras, le Mercredi des Cendres, le Jeudi de la mi-Carême; & un jour pour la Foire S. Germain, au choix de M. le Lieutenant Civil.

Le 22 Mars, la Réduction de Paris.

La quinzaine de Pâques, excepté le Mardi & le Mercredi de la Semaine Sainte, & le Samedi veille de Quaſimodo.

Le lendemain de Quaſimodo, on fait les Sermens au Châtelet: lorſque l'Annonciation eſt remiſe au lendemain de Quaſimodo, on fait les Sermens le Mardi.

Le 2 May, S. Gratien; le 9, la Tranſlation de S. Nicolas; & le lendemain, auquel jour ſe dit un Service pour les Trépaſſez. Le 19, St Yves.

La veille de la Pentecôte, & le Mercredi ſuivant.

En Juin, un jour pour la Foire du Lendi, au choix de M. le Lieutenant Civil.

En Juillet, le 31, Fête de S. Germain l'Auxerrois.

Digitized by Google

En Octobre, le 1er, S. Remy; & le 31, veille de la Toussaint.
En Décembre, le 6, S. Nicolas, & la veille de Noël.

Les huit Prevôtez Royales qui ressortissent du Châtelet.

Montlhéry.
Saint-Germain en Laye.
Corbeil.
Gonesse.
La Ferté-Alèps.
Brie-Comte-Robert.
Tournan.
Chaillot, Faubourg de la Conférence.

BANLIEUE DE PARIS.

A

ARcueil & Cachans, jusqu'à la rue de Labie, dans laquelle il y a quatre ou cinq maisons qui sont de la Banlieue.
Aubervilliers, jusqu'au ruisseau de la Courneuve.
Auteuil.

B

Bagneux, jusqu'aux ruisseaux du Bourg-la-Reine.
Bagnollet.
Belleville, ci-devant dit Patrouville.
Boulogne, jusqu'à la Croix du Pont de Saint-Cloud.

C

Chaillot.
Charonne.
Chastillon.
Clamart.
Clichy-la-Garenne.
Conflans.

G

Gentilly.

I

Issy.
Ivry.

L

La Chapelle S. Denis.
La maison des Chartreux.
Le moulin de la 1ere maison.
La maison de Seine.
La Pissotte, jusqu'à la Planche du Ruisseau.
La Villévêque.
La Villette.
Le Mesnil.
Le Pont de Charenton.
Le Pont de Neuilly.
Le Pré S. Gervais.
Le Roule.
Les Hôtes S. Merry.
L'Hôtel de S. Martin, ci-devant dit l'Hôtel de Sevy.

M

Montmartre.
Montreuil, jusqu'à la 1ere rue venant de Paris, du côté de Vincennes.
Montrouge.
Passy.

P

Pentin.

R

Romainville, jusqu'au grand chemin de Noisy-le-sec.

S

Saint-Denis jusqu'au Gry.
Saint-Mandé.
Saint-Ouen.

V

Vamvres.
Vaugirard.
Ville-Juif & la Saussaye, jusqu'au chemin du moulin-à-vent.
Villiers-la-Garenne.
Vitry, jusqu'a la Fontaine.

Digitized by Google

BAILLIAGE DU PALAIS.

MESSIEURS,

BElot, *Bailly d'Epée*, rue des Tournelles, près la Baſtille.
Saunier, *Lieutenant Général*, rue Traînée, près Ste Euſtache.
Gouin, *Procureur du Roy*, rue des Lavandieres.
Pellet, *Lieutenant Général Honoraire*, rue Ste Cr. de la Bretonnerie.
Me Billard, *Greffier*, Cour du Palais.
Darras, *premier Huiſſier*, Cour de Lamoignon.
Le Févre, *Huiſſier Audiencier*, Cour du Palais.
Corbie, *Huiſſier*, rue des Marmouzets, au coin de la rue de la Lant.
Bruneau, *Voyer-Commis*, rue de la vieille Draperie.

Les Audiences ſe tiennent le Mardi, Jeudi, & Samedi.

BAILLIAGE ET CAPITAINERIE ROYALE des Chaſſes de la Varenne du Louvre.

OFFICIERS, MESSIEURS,

BOntemps, *Bailly & Capitaine*, au Palais des Tuileries.
Lherault de Saint-Germain, *Lieutenant Général*, à Alfort près Charenton.
Deſſet du Breuil, *Lieutenant de Robe-courte*, cul-de-ſac S. Vincent.
Savoye, *Soulieutenant*, cul-de-ſac de la rue Thévenot.
Langlois des Moulineaux, *Proc. du Roy*, à Monceaux-lès-Paris.
Lheriſſier, *Greffier*.

Exempts, MESSIEURS,

Guyot de Cheniſot, Iſle N. D.
Chaumel.
Langlois, rue Gren. S. Lazare.
Radix, rue Geoffr. Langevin.
Lebreton.
Le Joindre, *premier Huiſſier Audiencier*, près la Halle.
De la Serre, *Voyer*, rue S. Jacques.

Plus, quatre Gardes à cheval, & douze Gardes à pied en titre, outre les Commiſſionnaires.

Les Audiences ſe tiennent au Château du Louvre, les jours qui ſont indiquez par M. le Capitaine.

Bailliage & Capitainerie Royale des Chaſſes de la Varenne des Tuileries.

OFFICIERS, MESSIEURS,

BOnnier de Lamoſſon, *Bailly & Capitaine*, rue S. Dominique, Faub. S. Germain.
Gallet de Coulange, *Lieutenant Général*, au Doyenné de S. Thomas du Louvre.
Caron, *Soulieutenant*, rue des mauvaiſes Paroles.

Digitized by Google

Rouillé de Roiſſy, *Conſeiller Garde-Scel*, rue des Poulies.
Demoncrif, *Procureur du Roy*, rue de Meſlé.
Garnier de la Rarais, *Avocat du Roy*, rue des mauvaiſes Paroles.
Aniſſon, *Greffier en Chef & Plumitif*, à l'Imprimerie Royale.

Exempts, MESSIEURS,

Galpin, rue Montmartre.
Piquet de Bonnecour, Cloître S. Germain l'Auxerrois.
De Fimarcon, Iſle Notre-Dame.
Pajot du Bouchet, rue Barbette, au Marais.

Autres Officiers Commiſſionnaires, MESSIEURS,

Lieutenans. Privat de Saint-Rome, rue S. Dominique. Duval, rue des Victoires.
Subſtituts. Picques, rue du Temple, près les PP. de Nazareth. Demoncrif, fils, rue de Meſlé.
Exempts. Du Cayron, rue de la Sourdiere. Durey d'Harnoncour, rue de Vendôme. De Saint-Leger, au Palais Royal.
Huiſſiers Audienciers. Texier Luchet, dans le Temple. Camel, Faubourg Montmartre.

Il y a en outre deux Gardes à cheval, & ſix Gardes à pied en titre, trois Inſpecteurs, & plus de 40 Gardes par Commiſſion.

Les Audiences ſe tiennent au Palais des Tuileries, le Lundi à dix heures.

ARTILLERIE DE FRANCE.

1694 M. Le Duc DU MAINE, Prince légitimé, *Grand-Maître & Capitaine de l'Artillerie de France & Arſenal de Paris.*
1710 M. le Comte d'Eu, *en ſurvivance.*

Grands Officiers d'Artillerie, MESSIEURS,

Garnier de Montigny, *Contrôleur Général*, au petit Arſenal.
Hocquart, *Tréſorier Général*, rue Tictonne.
Le Boiteulx, *Sécretaire Général*, au grand Arſenal.
Titon, *Inſpecteur Général du Magazin Royal des Armes*, à l'Arſenal.
Micault, *Commiſſaire Gén. des Poudres & Salpêtres*, au petit Arſenal.

Bailliage de l'Artillerie de France, MESSIEURS,

Deſchamps de Crécy, *Bailly d'Epée*, au Palais Royal.
Coſſin, *Lieutenant Général*, rue de Mouſſy.
Dubos, *Avocat du Roy*, rue des Marmouzets.
Dufoys, *Procureur du Roy*, rue Bertinpoirée.
Thurin, *Subſtitut*, rue des PP. Nazareth, près le Temple.
Me Le Gras, *Greffier*, rue des Prouvaires.
Mrs Dauger, *Garde-Scel*, au grand Arſenal. Duval, *Receveur des Conſignations.*
Me Bochet, *Huiſſier Audiencier*, rue des Prouvaires, au coin de la rue des deux Ecus.

Digitized by Google

Les Avocats & Procureurs des autres Juriſdictions plaident à celle du Bailliage.

Cette Juriſdiction ſe tient dans l'Arſenal, Cour des Salpêtres; les Audiences s'y donnent le Lundi de relevée.

Les Officiers de ce Bailliage ſont ſeuls Juges Civils & Criminels dans l'Enclos de l'Arſenal, Mail, circonſtances, & dépendances, & connoiſſent par attribution de tout ce qui concerne les Poudres & Salpêtres, leur fabrication, marchez de la conduite d'iceux dans les Magazins & Arſenaux, & auſſi de la cueillette, amas de terres & matieres propres à faire du Salpêtre; enſemble, des refus faits aux Salpétriers de l'entrée des granges, écuries, celliers, & autres lieux; comme de tout ce qui dépend de l'exécution de la Commiſſion du Commiſſaire Général des Poudres, traitez & marchez concernant l'Artillerie, entrepriſe & achat de chevaux pour ſon ſervice.

Bailliage du Temple.

OFFICIERS, MESSIEURS,

VAbois, Avocat, *Bailly*, rue du Coq S. Jean.
Freret, Procureur au Parlement, *Proc. Fiſcal*, rue des Barres.
Teiſſier Luchet, *Greffier*, rue Phelipot.
Tardy, *Huiſſier*, rue Phelipot, près le Temple.

Bailliage de S. Jean de Latran.

OFFICIERS, MESSIEURS,

VAbois, Avocat, *Bailly*, rue du Coq S. Jean.
Formentin, Procureur au Châtelet, *Procureur Fiſcal*, rue de la Parcheminerie.
. . . . . *Greffier*, rue . . . .
Eſcouvette, *Huiſſier*, rue de la Lingerie.

Bailliage de l'Abbaye Royale de S. Germain des Prez.

OFFICIERS, MESSIEURS,

PElet, *Bailly*, au Palais Abbatial.
Penicher, Procureur au Châtelet, *Procureur Fiſcal*, rue Ste Marguerite, Faub. S. Germain.
Beville, *Greffier*, rue Cardinale, au Bailliage du Palais Abbatial.
Mes { Babin, rue des Jardins, près S. Paul. / Collot, rue S. Benoît, près le Carrefour. } *Procureurs.*
Huiſſiers.
Suraune, *premier Huiſſier*, rue des Cizeaux, Faub. S. Germ.
Deſplaces de la Buſſiere, *Audiencier*, Enclos Conventuel de l'Abb.
Truton, *Huiſſier-Priſeur*, rue Bourtibourg.

Digitized by Google

Bailliage de S. Martin des Champs.

OFFICIERS, MESSIEURS,

COintreau, Avocat, *Bailly*, rue d'Orleans St Honoré.
Faurot, Avocat, *Lieutenant*, rue S. Germain, près le Gr. à Sel.
Noël, *Procureur Fiscal*, rue S. Martin.
Regnard de Barentin, Procureur au Châtelet, *Greffier*, rue S. Denis, près S. Sauveur.

Bailliage de Sainte Géneviéve.

OFFICIERS, MESSIEURS,

BAsly, Procureur au Parlement, *Bailly*, rue de Biévre.
. . . . . *Lieutenant*, rue . . . . .
Bernier, Procureur au Châtelet, *Procureur Fiscal*, rue de Biévre
Fournier, *Greffier & Tabellion*, Enclos de l'Abbaye.
Dupré, Huissier au Châtelet, *Huissier*, rue des Marmouzets.
Besse, *Voyer*, Carrefour Ste Géneviéve.

Prevôté Générale de la Connétablie, Gendarmerie, Maréchaussée de France, & des Camps & Armées du Roy.

M. De la Tour, *Prevôt Général*, rue des Juifs, derriere le petit St Antoine.

Lieutenans, Messieurs,

De la Barre, Place des Tuileries, vis-à-vis l'Hôtel de la Valliere.
Janelle, rue de Bourbon, à la Villeneuve.
Dumesnil, *Prevôt Général de l'Armée de France en Italie*, rue Pavée S. Sauveur.
Simon de l'Essere, *Assesseur*, à Versailles.
Desforges, *Procureur du Roy*, rue Ste Marguerite, Faub. S. G.

Exempts.
La Grange, rue . . . . .
Savery, rue Percée St Antoine.
Froymont, rue St Honoré.
Vercourt, rue St Honoré.

Bazin, *Greffier*, rue du Verbois.
Michelin, *Commissaire aux Revûes*, rue Gaillon.
Savet, *Contrôleur*, rue de Seine, Faub. S. Germain.

Prevôt Général de la Généralité de Paris.

M. Janelle d'Ouville, rue de Bourbon. *Son Siége principal est à Melun.*

Digitized by Google

Cette Compagnie eſt compoſée de 214 perſonnes, répandues en différens endroits de la Généralité, diviſées en 36 Brigades.

Elle contient huit Siéges, dont la plupart ſont dans les Villes où il y a des Préſidiaux, dans chacune deſquelles il y a un Lieutenant, un Aſſeſſeur, un Procureur du Roy, & un Greffier, qui ſont tous ſubordonnez à M. le Prevôt Général qui y ſiége quand il lui plaît; toutes les Sentences de ces huit Siéges ſont intitulées en ſon nom. Voici, pour la commodité du Public, le nom de ces huit Siéges, & des Lieutenans qui y ſont établis.

Siéges.	*Lieutenans, Meſſieurs,*	Siéges.	*Lieutenans, Meſſieurs,*
Melun,	Le Pape.	*Beauvais*,	Le Barbier.
Meaux,	Le Maire.	*Provins*,	Des Urſins.
Mantes,	Noirterre.	*Sens*,	Bertrand.
Senlis,	Caron de la Braiziere.	*Tonnerre*,	De Courtelon.

Chacun de ces Siéges ou Départemens ont pluſieurs Brigades de cinq hommes chacune, y compris les Commandans des Brigades, qui conſiſtent en 18 Exempts, 18 Brigadiers ou Soubrigadiers, qui ont ſous eux 145 Cavaliers, y compris le Trompette, qui ſont tous montez, habillez, équipez & armez uniformément.

Prevôté Générale des Monnoies & Maréchauſſées de France.

OFFICIER D'EPÉE.

1730 M. Louis Bichon de la Tour, *Prevôt Général des Monnoies & Maréchauſſées de France*, rue des Foſſeyeurs, F.S.G.

Lieutenans, Meſſieurs,

De la Ruée des Gallais, *Doyen*, à Nanterre.
Dubut, rue Michel-Comte.
Eveillard de la Foreſt des Bois, rue Montmartre.
Dupuis de la Peliſſonne, rue des Gravilliers.
Morel, rue . . . . . .
. . . . . .

Officiers de Robe-longue, Meſſieurs,

Segonzac, fils, *Aſſeſſeur*, rue du Mail.
Le Noble, *Procureur du Roy*, Cloître S. Merry.
Me Pannetier, *Greffier en Chef*, } Quay de l'Ecole.
Delepinay, *Commis Greffier*, }
Me Vauvillier, *Huiſſier Audienc.* rue S. Martin, près la rue Ognard.

Exempts, Meſſieurs,

Allouard, *Doyen*, à Verſailles, au Bureau de la Guerre.
De Gaſtagnialde, rue de la Truanderie, près la rue S. Denis.
Medart, à Fontainebleau.
De Deſſus le Moutier, rue Ste Croix de la Bretonnerie.
Bazin, grande rue du Faubourg St Antoine, à l'entrée.
Chauffeton, rue des Arcis.

Digitized by Google

Leboucher du Parc, à Orbec en Normandie.
Genal, rue . . . .
Durand, rue S. Martin., près S. Julien.
Mion, rue Grenier S. Lazare.
Lottier, rue de Seine, F. S. G.
Lemoyne, *Guidon*, à l'Hôtel de Bretonvilliers.

Il y a dans cette Compagnie 64 Gardes, qui ont la faculté d'exploiter, tant en matiere civile que criminelle, dans toute l'étendue du Royaume.

Cette Compagnie fait corps de la Gendarmerie & Maréchaussée de France, & jouit des mêmes Priviléges.

Le Prevôt Général des Monnoies & ses Lieutenans connoissent, aux termes de l'Edit primordial de leur création, de tous les délits commis par les Justiciables de la Cour des Monnoies, jusqu'à Sentence définitive inclusivement, sauf l'appel en ladite Cour, ensemble des cas Prevôtaux, comme les autres Prevôts des Maréchaux, dans toutes les Provinces du Ressort de la Cour des Monnoies. Ils connoissent aussi du crime de duel, circonstances & dépendances.

Le Siége de cette Juridiction est dans l'Enclos du Palais; ce sont les Procureurs au Parlement qui y occupent.

Prevôté & Maréchaussée Générale de l'Isle de France.

1718 M. Le Brun de Saint-Vallery, *Prevôt Général de l'Isle de France*, rue des Nonaindieres, près le Pont Marie.

Lieutenans, Messieurs,

De Boutaudon, *premier Lieutenant*, à Saint-Mandé.
Rulhiere, Lieutenant, & *Inspecteur des Brigades de cette Prevôté*, rue de l'Oseille, au Marais.
Marchais, Commandant la Brigade au Bourg-la-Reine.
Marion, Lieutenant, Commandant la Brigade à Charenton.
Rulhiere, fils, Commandant la Brigade de Bondy.
Guerry, *Guidon*, Commandant la Brigade de Sévre.

Exempts, Messieurs,

Gersant de la Bénardiere, Commandant la Brigade à Saint-Denis.
Mignot de Fontbonne, Commandant la Brigade de Saint-Germ.
Chantepie des Balances, Commandant la Brigade à Passy.
Haymier, rue St Honoré, près S. Roch.
Guillaute, grande rue du Faubourg S. Marceau.
Gautier de Vinfrais, Commandant la Brigade à Villejuif.
Agliès, rue Poissonniere, près la Villeneuve.
Berthelin, rue S. Roch, près la rue du gros Chenet.

Mrs
- Moreau, *Procureur du Roy*, Place Royale.
- Marrier, *Greffier en Chef*, rue Bourlabbé.
- Savalle, *Commissaire aux Revûes*, rue de Richelieu.
- Levesque, *Contrôleur aux Revûes*, rue de l'Université.

Digitized by Google

Compagnie de Robe-Courte.

M. De Montcel, *Lieutenant Criminel de Robe-Courte*, rue Saint Pierre, Quartier Montmartre.

Lieutenans, Meſſieurs,

Pommereuil, rue de Limoges, au Marais.
Riviere, rue Beaurepaire.
Malivoire, rue des Blancs-Manteaux.
Tapin, rue des mauvais Garçons, près le Cimetiere S. Jean.
Gobillard, *Guidon*, vieille rue du Temple, près l'Hôtel d'Hollande.

Exempts, Meſſieurs,

Cheverry, rue S. Martin.
Lemaître, rue de Bourbon.
Cledat, rue Poiſſonniere.
Cherval de Grandchamps, rue des Gravilliers.
Gouet, rue Montorgueil.
Joſſe, rue Poiſſonniere.
Soullée, rue Phelipot.
Vanneroux, rue des Prouvaires.
Doucet, rue de Bourbon.
Bazin, rue du Roy de Sicile.
Vierrey, rue Ste Avoie.
Dureau, vieille rue du Temple.

Legrand, *Greffier*, cul-de-ſac de S. Faron, rue de la Tiſſérand.

Compagnie d'Infanterie du Guet.

MESSIEURS,

DUval, *Commandant*, rue Notre-Dame des Victoires.
Chantepy, *premier Lieutenant*, rue du Temple.

Lieutenans. { Monneau, rue Ste Barbe, près Bonne-Nouvelle.
Boulle, rue de Meſlé.

Declaire, *Guidon*, Faubourg S. Martin, près la Grille.

Greffiers-Contrôleurs. { Beaulieu, rue de la vieille Monnoie.
Saulince, grand cul-de-ſac de la rue Beaubourg.

Exempts.

Ponſſe, *vétéran.*
Heulant.
Du Saux.
Vaſſou.
Deboon.
Raymond.
Lejeune.
Boulle, fils.

Gineſty, rue S. Denis, vis-à-vis les Filles-Dieu.

De plus, il y a une Compagnie d'Ordonnance du Guet à cheval, & une Compagnie d'Infanterie commandée par M. Duval, pour la garde & ſûreté de la Ville & Faubourgs de Paris.

Digitized by Google

JURISDICTION DU GRENIER A SEL DE PARIS.

LEs Officiers du Grenier à Sel de Paris ont leur Juriſdiction dans la rue des Orfévres, qui aboutit à la rue S. Germain l'Auxerrois, entre la Chapelle aux Orfévres & le Grenier à Sel.

Ils donnent leurs Audiences tous les Lundis, Mercredis & Samedis de l'année juſqu'au 1er Octobre ; & encore tous les Jeudis depuis le 1er Octobre juſqu'au 1er Février : les mêmes jours l'on fait la diſtribution du Sel au Public ; ſçavoir les quarts de minot, le Mercredi & le Samedi ; les autres jours d'ouverture, on délivre les minots & demi-minots.

Ils exercent par année ; moitié entrent une année, & moitié l'autre : à l'exception des Contrôleurs & des Greffiers, qui ſervent de trois années l'une ; & auſſi à l'exception des deux Avocats du Roy, du Receveur, & du premier Huiſſier, qui ſont toujours d'exercice.

EXERCICE DE L'ANNÉE 1736.

M. Giſſey, *Préſident ancien*, rue des Bernardins.

Conſeillers, *Meſſieurs*,

Biberon d'Egueville, *Grenetier ancien & mitriennal*, rue & porte S. Jacques, près le Marché.

Coſſart, *Lieutenant*, rue Bertinpoirée.

Guitton, *Contrôleur ancien*, grande rue du Faub. St Antoine.

Regnard, *Contrôleur Garde des Meſures*, rue S. Germ. l'Auxerrois,

Gens du Roy, *Meſſieurs*,

Pijart, *Avocat du Roy*, rue des Noyers, devant les Carmes.

Baſchelier, *Procureur du Roy ancien*, Quay des Miramionnes.

Dejean, *Avocat du Roy*, rue S. Denis.

Greffier.

Me Boutet, *Greffier alternatif*, rue Percée St Antoine.

Premier Huiſſier.

Me Barbara, rue & Porte Montmartre, près S. Joſeph.

Receveur.

M. Touſard, rue neuve St Auguſtin, vis-à-vis les Filles S. Thomas.

EXERCICE DE L'ANNÉE 1737.

M. Foſſeyeux, *Préſident alternatif*, rue du Monceau S. Gervais.

Conſeillers, *Meſſieurs*,

Le Gendre, *Grenetier alternatif & mitriennal*, rue de Biévre.

Harlan, *Contrôleur alternatif*, rue Ste Croix de la Bretonnerie.

Fournier, *Lieutenant*, rue neuve des petits Champs, vis-à-vis la rue Royale.

Cadaine, *Contrôleur Garde des Meſures*, rue de la Vrilliere.

Digitized by Google

Gens du Roy, Meſſieurs;

Pijart, *Avocat du Roy*, rue des Noyers, devant les Carmes.
Cretté, *Procureur du Roy alternatif*, rue de Biévre, près le Collége S. Michel.
Dejean, *Avocat du Roy*, rue S. Denis.

Greffier.

Le Normand de Buſſy, *Greffier triennal*, rue N. Dame des Vict.

Premier Huiſſier.

Me Barbara, rue & Porte Montmartre, près S. Joſeph.

Receveur.

M. Touſard, rue neuve Ste Auguſtin, vis-à-vis les Filles S. Thomas;

Mrs { Loiſtron, *Contrôleur triennal*, rue de Sorbonne. / Paueſe, *Greffier ancien*, cul-de-ſac de la rue Thévenot. } *Exercent de trois années l'une; leur éxercice ſera en* 1738.

Les Srs { Clérambourg, *Brigadier*, rue S. Germain l'Auxerrois. / Dargent, *Soubrigadier*, rue des Lavandieres, derriere la Chapelle aux Orfévres.

La Brigade eſt compoſée de quinze Gardes.

Directions pour les Greniers à Sel du Royaume.

Paris.	Orleans.	Moulins.
Soiſſons.	Tours.	Rouen.
Saint-Quentin.	Angers.	Caen.
Abbeville.	Laval.	Alençon.
Troyes.	Le Mans.	Dijon.
Châlons.	Bourges.	

JURISDICTION du Bureau de l'Hôtel de Ville.

LA Juriſdiction de l'Hôtel de Ville eſt compoſée d'un Prevôt des Marchands, de quatre Echevins, d'un Procureur du Roy, d'un Subſtitut, & d'un Greffier.

M. Le Prevôt des Marchands eſt nommé par le Roy, & ſa Commiſſion eſt pour deux ans; mais ordinairement il eſt continué pendant quatre Prevôtez, qui font huit ans.

Tous les ans, le jour de S. Roch, Mrs les Prevôt des Marchands, & Echevins, les Conſeillers de Ville & Quartiniers, avec deux notables Bourgeois mandez de chaque Quartier, s'aſſemblent dans la grande Salle de l'Hôtel de Ville, & font élection de deux nouveaux Echevins, qui prennent la place de deux anciens qui ſortent.

Digitized by Google

Mre MICHEL ETIENNE TURGOT, Chevalier, Conſeiller du Roy en ſes Conſeils, Préſident au Parlement & en la Seconde Chambre des Requêtes du Palais, *Prevôt des Marchands*, rue Portefoin, près les Enfans Rouges, au Marais.

Echevins, Meſſieurs,

Petit, Ecuyer, Conſeiller du Roy, Quartinier, rue de la Harpe, vis-à-vis la Place de Sorbonne.

De Santeul, Ecuyer, rue S. Martin, près S. Julien.

Tripart, Ecuyer, Conſeiller du Roy & de la Ville, Quay des Orfévres.

Touvenot, Ecuyer, Conſeiller du Roy Notaire au Châtelet de Paris, rue Montmartre.

Gens du Roy, Meſſieurs,

Moriau, Ecuyer, *Avocat & Procureur du Roy & de la Ville*, rue de la Verrerie, près la rue de Mouſſy.

Taitbout, Chevalier de l'Ordre de S. Michel, Conſervateur des Hypotéques, *Greffier en Chef*, dans l'Hôtel de Ville.

Girard, *Subſtitut*, Place de Gréve.

Moreau, *premier Commis Greffier*, rue de la Tiſſérandérie.

Chaſtanier, *ſecond Commis du Greffe*, rue des Juifs, derriere le petit St Antoine.

Ils tiennent leurs Audiences le Mardi, Mercredi, Vendredi, & Samedi, depuis dix heures juſqu'à midi ; en Vacances, le Jeudi.

Procureurs Poſtulans, Maiſtres,

Girard, Subſtitut de M. le Procureur du Roy, & en cette qualité ayant la faculté de poſtuler, Place de Gréve.

Bréchot, Houallé, } rue de la Mortellerie.

Boiſneuf, rue de Longpont, près S. Gervais.

Pollard, rue du Mouton.

Fourré, *premier Huiſſier Audiencier*, Cloître S. Jean.

Il y a dix autres *Huiſſiers Commiſſaires de Police*, dont ſix ont droit d'étalonner les Meſures à Vin, autres Boiſſons & Liqueurs ; & quatre appellez *Buiſſonniers*, parce qu'ils ſont chargez du ſoin des Chemins le long des Rivieres, & faire enſorte que la navigation ſoit libre.

On a jugé à propos, après avoir parlé de la Juriſdiction de l'Hôtel de Ville, de placer ici les noms des Officiers qui compoſent le Corps de la Maiſon de Ville.

HOSTEL DE VILLE.

M. le Duc de Geſvres, *Gouverneur de Paris*, rue neuve St Auguſtin.

M. de Bretonvilliers, *Lieutenant de Roy*, rue de Grenelle, F. S. G.

1729 M. le Préſident Turgot de Brucourt, *Prevôt des Marchands*, rue Portefoin, près les Enfans Rouges, au Marais.

Digitized by Google

MESSIEURS,

1734 Petit, Ecuyer, Conseiller-Quartinier, rue de la Harpe, vis-à-vis la Place de Sorbonne.
1734 De Santeul, Ecuyer, rue S. Martin, près S. Julien.
1735 Tripart, Ecuyer, Conseiller du Roy & de la Ville, Quay des Orfévres.
1735 Touvenot, Ecuyer, Conseiller du Roy Notaire au Châtelet de Paris, rue Montmartre.
1722 Moriau, Avocat & Procureur du Roy & de la Ville, rue de la Verrerie, près la rue de Mouſſy.
1711 Taitbout, Chevalier de l'Ordre S. Michel, Greffier en Chef, & Conservateur des Hypotéques, dans l'Hôtel de Ville.
1722 Boucot, Chevalier de l'Ordre S. Michel, *Receveur*, rue de Paradis, derriere les Blancs-Manteaux.

Conseillers du Roy en l'Hôtel de Ville, MESSIEURS,

1686 Morel, Conseiller au Parlement, rue neuve S. Paul.
1713 Titon du Pleſſis, Maître des Comptes, rue S. Paul.
1722 Fraguier, Préſident en la Chambre des Comptes, rue Chapon, au Marais.
1722 Porlier de Goupillieres, Maître des Comptes, au Temple.
1727 D'Hozier, Maître des Comptes, rue Patourelle.
1727 Deſpeignes du Pleſſis, Maître des Comptes, ſur les Foſſez de M. le Prince.
1728 De Beaufort, Maître des Comptes, rue Ste Cr. de la Bretonn.
1728 Langlois de la Fortelle, Préſident de la Chambre des Comptes, rue des Francs-Bourgeois.
1729 Le Mairat, Préſident de la Chambre des Comptes, rue Barbette.
1729 Dubois, Préſident en la Premiere Chambre des Requêtes du Palais, rue St Honoré, vis-à-vis les Capucins.

Echev. Récept.

1709 1705 Chauvin, ancien Echevin, rue S. Denis, vis-à-vis le Chevalier du Guet.
1723 1713 Laurent, ancien Echevin, rue S. Denis, vis-à-vis la Fontaine St Innocent.
1725 1713 Corps, ancien Echevin, rue des cinq Diamans.
1727 1714 Le Gras, ancien Echev. rue & vis-à-vis la Monnoie.
1731 1716 Pelet, ancien Echevin, au Palais Abbatial de S. Germain des Prez.
1731 1717 Fauconnet de Vildé, ancien Echevin, Faub. S. Denis, près la Grille.
1719 Robin, rue du Coq, près S. Jean en Gréve.
1735 1721 Tripart, Echevin, Quay des Orfévres.
1729 1726 Beſnier, ancien Echevin, Gallerie du Louvre.

Digitized by Google

1727 Veron, rue St Honoré.
1727 Sainfray, rue des Prouvaires.
1724 1728 Bouquet, ancien Echevin, rue Hyacinthe.
1730 Germain, rue S. Benoît, Faubourg S. Germain.
1730 Mignonneau, rue St Honoré, près la rue du Roule.
1731 Baizé, rue Thibotodée.
1735 Duboc, rue S. Denis, vis-à-vis la rue de la Ferronn.

Quartiniers de Ville, MESSIEURS,

1724 1710 Hebert, *Doyen*, ancien Ech. rue St Antoine, vis-à-vis la Pl. Royale. } *L'Hôtel de Ville.*
1728 1713 Remy, ancien Echev. rue Gillecœur. *Les Halles.*
1732 1714 Millon, ancien Echev. rue S. Martin, près la rue des vieilles Etuves. } *Isle N. Dame.*
1716 Petit, Echevin, rue de la Harpe, vis-à-vis la Place de Sorbonne. } *Le Palais Royal.*
1719 Coucicault, rue S. Denis, près le grand Châtelet. } *S. Germain des Prez.*
1720 Le Roy de Feteüil, rue des Lavandieres. } *Le Louvre.*
1726 Lagneau, fils, Quay des Morfondus. *S. Denis.*
1729 Hurel, rue S. Martin. *Luxembourg.*
1730 Sauvage, rue S. Denis. *Place Royale.*
1730 Lhomme le J. rue S. Denis. *St Innocent.*
1731 De Santeul, rue S. Severin. *St Eustache.*
1731 Gaucherel, rue des Bourdonnois. *Ste Geneviève.*
1732 De la Frenaye, Cour neuve de Lamoignon. } *Le Marais.*
1733 Stocart, rue St Honoré, près l'Oratoire. } *Sorbonne.*
1735 Lempereur, Cour de Lamoignon, au Palais. } *S. Martin.*
. . . . . *La Cité.*

M. Moreau, Conseiller du Roy, *Syndic Général des Communautez d'Officiers dépendans de l'Hôtel de Ville*, rue de la Tisseranderie, près le cul-de-sac.

Il y a 46 *Cinquanteniers*, quatre dans chaque Quartier; & 256 *Dixeniers*, seize dans chaque Quartier.

La Ville de Paris a trois Compagnies de Gardes formées depuis plusieurs siécles, sous le nom d'Arbalétriers, d'Archers, & d'Arquebusiers.

Chacune est de 100 hommes, & a pour Officiers un Capitaine, un Lieutenant, un Soulieutenant, un Enseigne, un Cornette, & un Guidon.

Ces Compagnies ont un Etat Major, & leurs principaux Officiers sont,

Digitized by Google

MESSIEURS,

Delaſeu, Ecuyer, *Capitaine Général Colonel*, rue S. Denis, près la Fontaine St Innocent.
Baron, *Lieutenant Colonel*.
Jacquet, *Major*, Faubourg St Antoine.
Cottart, *Capitaine*, } rue des Boucheries, Faub. S. Germ.
Devaux, *Capitaine*, }
Gourdain, *Aide-Major*, à l'Hôtel de Ville.

M. Delaleu, Ecuyer, Conſeiller du Roy, *Commiſſaire aux Revûes.*

M^rs { Moriau, Ecuyer, Sécretaire du Roy, rue Geoffroy-Laſnier. } *Anciens Colonels.*
{ Taitbout de Marigny. }

1683 M. Beauſire, *Maître général*, *Contrôleur*, *Inſpecteur des Bâtimens de la Ville*, *& Garde des Fontaines publiques*, rue des Lions, près S. Paul.
1720 M. Beauſire, fils, *reçû en ſurvivance.*
1730 M. Marchand le j. *Notaire* au Châtelet, & ordinaire de la Ville, rue & près S. Severin.
M. Piedfort, *Procureur* en la Cour pour la Ville, rue S. Julien des Ménétriers.

Anciens Echevins, *Meſſieurs*,

1698 Dionis, au coin de la rue des Marmouzets, près la Madel.
1701 De Santeul, rue Bourlabbé.
1705 Melin, rue St Antoine, près la rue des Ballets.
1705 Boutet, rue des deux Ecus.
1707 Perichon, Cloître Ste Opportune.
1709 P. Chauvin, rue S. Denis, vis-à-vis le Chevalier du Guet.
1710 Brillon, rue Barbette.
1711 Tardif, rue S. Martin.
1712 Durant, rue & près la Croix des petits Champs.
1713 Bonnet, rue Thévenot.
1714 De Laleu, rue St Antoine, vis-à-vis la Place Royale.
1715 Foucault, rue S. Martin.
1716 Huet, rue S. Denis.
1717 Gaſchier, rue du Temple.
1718 De Roſnel, rue des deux Boules, près la Poſte.
1719 Sautreau, rue Salle-au-Comte.
1720 Ch. L. Chauvin, rue S. Denis, vis-à-vis le Chevalier du Guet.
1721 Rouſſel, Place Dauphine.
1721 Ant. Sautreau, rue Salle-au-Comte.
1723 Laurent, rue S. Denis, près les Innocens.
1723 Goudin, rue Montmartre.
1724 Hebert, rue St Antoine, vis-à-vis la Place Royale.
1724 Bouquet, rue Hyacinthe, près la Porte S. Michel.

Corps,

Digitized by Google

1725 Corps, rue des cinq Diamans.
1725 Maheu, rue des Déchargeurs.
1726 Boulduc, rue des Boucheries, Faubourg S. Germain.
1727 Le Gras, rue de la Monnoie.
1727 Maultrot, au coin de la rue de la vieille Draperie.
1728 Remy, rue Gillecœur.
1728 Le Roy, rue des Lavandieres.
1729 Besnier, aux Galleries du Louvre.
1730 Lagneau, Quay des Morfondus.
1731 Pelet, à l'Abbaye S. Germain des Prez.
1731 Geoffroy, rue Bourtibourg.
1732 Millon, rue S. Martin, près la rue des vieilles Etuves.
1732 Lefort, rue de la Monnoie.
1733 Fauconnet de Vildé, Faubourg S. Denis.
1733 Josset, rue des mauvais Garçons, près le Cimetiere S. Jean.

PAYEURS DES RENTES de l'Hôtel de Ville, assignées sur les Aydes & Gabelles,

Suivant l'ordre de Réception.

MESSIEURS,

1687 FRedy de Coubertin, *Doyen.*
1689 Desponty, *anc.*
.... Berger.
1692 Baudry.
.... Amiot de Monterigny.
1701 Rousseau.
.... Baroy.
1704 DeVilleneuve.
.... Dedelay de la Garde.
.... Willeaume de Hameret.
.... Boutet.
1718 De Bauve.
1719 Pouget de Chalussé.
1720 Issaly.
1721 Hemart.
1721 Nau.
1721 Bonnet.
1721 Fougeroux.
1721 Le Bourfier.
1721 Tocquiny.
1722 Bonhomme.
1722 Boulet.
1723 Delarue.
1724 Ledroict.
1724 Berthe.
1724 Larsonnier.
1725 Routier, *anc.*
1726 Ravenel.
.... Penot de Tourniere.
1727 Garnier de Montigny.
1727 Radix.
1727 Dionis.
1727 Desponty, *alt.*
1728 Le Bas de Courmont.
1728 Dorel.
1728 Henault de Montigny.
1728 Groux.
1728 Depigis.
1729 Robineau.
1729 De Lauge.
1730 Le Maignen.
1731 Julien
1731 Pichot de Poideviniere.
1731 Regnault.
1731 Sauvage.
1731 Tessier.
1732 Lelarge d'Eaubonne.
1732 Billard, *ancien.*
1732 Choulx de Bussy.
1732 Boutet d'Egvilly.
1733 Bernard.
1733 Billard du Monceau, *alt.*
1733 Droüet, *altern.*

Digitized by Google

Payeurs des Rentes, & leurs Contrôleurs, par ordre de Parties.

MESSIEURS,

I. Partie

Vendr. { Fredy de Coubertin, *Payeur*, rue neuve St Etienne, près les PP. de la Doctrine.
Petronnet, *Contrôleur*, rue Coquilliere.

2. Partie.

Mercr. { Desponty, *Payeur ancien*, } Cloître des Bernar-
Desponty, *Payeur alternatif*, } dins.
Le Blanc, *Contrôleur*, rue de la grande Truanderie.

3. Partie.

Vendr. { Issaly, *Payeur*, rue de Paradis.
Le Noir, *Contrôleur ancien*, rue Comtesse d'Artois.
Pestel, *Contrôleur alternatif*, rue du Four St Eustache.

4. Partie.

Mardi. { Dorel, *Payeur*, rue Ste Avoie, vis-à-vis la rue de Bracq.
Le Sueur, *Contrôleur*, rue & Hôtel de Condé.

5. Partie.

Vendr. { Berger, *Payeur*, rue des Quatre-Fils, au Marais.
Rimbault, *Contrôleur*, rue S. Louis, au Marais, près la rue des Minimes.

6. Partie.

Samedi. { Larsonnier, *Payeur*, rue des deux Portes S. Sauveur, à l'Hôtel de Coaslin.
Lasnier, *Contrôleur*, rue St Honoré, près l'Oratoire.

7. Partie.

Samedi. { Ledroict, *Payeur*, rue Simon-le-Franc.
Chebron, *Contrôleur*, rue du Plâtre S. Jacques.

8. Partie.

Mercr. { Baudry, *Payeur*, rue S. Merry, devant la rue du Renard.
Thierriot, *Contrôleur*, rue St Honoré, près la rue du Roule.

9. Partie.

Vendr. { Garnier, *Payeur*, à l'Arsenal, Cour de l'Orme.
Thévenot, *Contrôleur*, rue Thévenot.

10. Partie.

Sumedi. { Henault de Montigny, *Payeur*, rue neuve des Bons-Enfans.
Vincent, *Contrôleur*, rue St Honoré, vis-à-vis la rue des Bons-Enfans.

11. Partie.

Samedi. { De Pigis, *Payeur*, rue des trois Pavillons, au Marais.
Chevrot L. *Contrôleur ancien*, Cimetiere S. Jean.
Chevrot J. *Contrôleur alternatif*, rue Ste Avoie.

Digitized by Google

12. *Partie.*

Mardi. Regnault, *Payeur*, rue de la Tiffféranderie. La Boëte chez M. Thierry, Place de Gréve:
. . . . . *Contrôleur*, rue . . .

13. *Partie.*

Mardi. Sauvage, *Payeur*, rue des vieilles Audriettes, près l'Echelle du Temple.
Legrand, *Contrôleur*, rue de la Tiffféranderie, près la rue du Coq.

14. *Partie.*

Mardi. Ravenel, *Payeur*, rue . . . . . La Boëte chez le sieur Dérouville, rue Ste Avoie, devant la rue des Blancs-Manteaux.
Sandré de Montchanin, *Contrôleur*, rue St Antoine, près la rue des Ballets.

15. *Partie.*

Mardi. De Tourniere, *Payeur*, rue des Fossez Montmartre. La Boëte chez le Sr le Tellier, rue de la Jussienne, près la rue Montm. Il paye les trois anciennes Tontines.
Thoré, *Contrôleur*, Quay de Bourbon, Isle N. Dame.

16. *Partie.*

Samedi. Boutet d'Egvilly, *Payeur*, rue Ste Avoie. La Boëte chez le même que la Partie 14.
Guesnon, *Contrôleur*, rue de la Croix, près le Temple.

17. *Partie.*

Vendr. Boutet, *Payeur*, rue des deux Ecus, vis-à-vis l'Hôt. Soiff.
Pliſtat, *Contrôleur*, rue des Francs-Bourgeois.

18. *Partie.*

Mardi. Lebas de Courmont, *Payeur*, rue de Richelieu, près la rue Feydeau. La Boëte pour les quittances chez le même que la Partie 14.
Saint-Marc, *Contrôleur*, rue des Francs-Bourgeois.

19. *Partie.*

Mercr. Hemart, *Payeur*, rue Portefoin, près les Enfans Roug, & à Pâques, rue de Berry, au Marais. Sa Boëte sera rue du Temple, près la rue Pat. chez un Mercier.
Beaujouan, *Contrôleur*, rue & près S. Roch.

20. *Partie.*

Vendr. Groux, *Payeur*, rue S. Sauveur.
Glu de Saint-Olive, *Contrôleur*, à Verſailles.

21. *Partie.*

Mercr. Dionis, *Payeur*, rue Ste Avoie, près la rue du Plâtre.
Mornard, *Contrôleur*, Quay d'Alençon, Isle N. Dame.

22. *Partie.*

Samedi. Delarue, *Payeur*, rue Quinquempoix.
Dorbay, *Contrôleur*, rue Poiſſonniere.

Digitized by Google

23. *Partie.*

Samedi. Amyot de Monterigny, *Payeur*, rue de la Chauſſée des Minimes.
Duval, *Contrôleur*, rue neuve S. Merry.

24. *Partie.*

Samedi. Berthe, *Payeur*, rue de Grenelle St Honoré, vis-à-vis la rue des deux Ecus.
Poulain, *Contrôleur*, rue neuve S. Martin.

25. *Partie.*

Samedi. De Poideviniere, *Payeur*, rue St Antoine, près la rue Beautreillis.
Robinet, *Contrôleur*, à Verſailles.

26. *Partie.*

Samedi. Rouſſeau, *Payeur*, rue Feydeau, Porte Montmartre.
La Boëte chez M. Bonhomme, P. rue Coqhéron.
Dorbay, *Contrôleur*, rue Pouſſonniere.

27. *Partie.*

Vendr. Baroy, *Payeur*, rue St Honoré, devant les Feuillens.
Thibault, *Contrôleur*, rue des Fontaines, près le Templ.

28. *Partie.*

Jeudi. De Villeneuve, *Payeur*, rue des Billettes.
Poulain, *Contrôleur*, rue neuve S. Martin.

29. *Partie.*

Jeudi. De la Garde, *Payeur*, rue Ste Anne, Butte S. Roch.
Poulain, *Contrôleur*, rue neuve S. Martin.

30. *Partie.*

Vendr. Teiſſier, *Payeur*, rue St Ant. vis-à-vis la rue de Fourcy.
Daretche, *Contrôleur*, rue Montorg. chez M. Demay, Notaire.

31. *Partie.*

Mercr. De Hameret, *Payeur*, rue Beautreillis.
Merlet, *Contrôleur*, Cour du Palais.

32. *Partie.*

Lundi. Billard, *Payeur ancien*, rue du Renard S. Sauveur.
Billard de Monceau, *Payeur alternatif*, rue Thévenot.
Canzeler, *Contrôleur*, Pointe S^t Euſtache.

33. *Partie.*

Mercr. Radix, *Payeur*, rue Geoffroy-Langevin.
Rondelle, *Contrôleur*, rue Beaubourg.

34. *Partie.*

Vendr. Robineau, *Payeur*, rue du Temple, près Ste Eliſabe
Sa Boëte pour les quittances, chez M. Mareſchal
M. de Sinfray, Notaire, rue des Prouvaires.
Trumeau, *Contrôleur*, rue des deux Ponts, Iſle N.

Digitized by Google

35. *Partie.*

Jeudi. Routier, *Payeur ancien*, rue Ste Cr. de la Bretonnerie. Drouet, *Payeur alternatif*, rue de Sorbonne. Leur Boëte chez M. Drouet. Etienne, *Contrôleur*, rue Ste Croix de la Bretonnerie.

36. *Partie.*

Mercr. Le Maignen, *Payeur*, au Gouvernement de la Samarit. Sa Boëte eſt chez M. le Verrier Notaire, rue de la Monnoie, au coin de la rue S. Germ. l'Auxerrois. Cailleux, *Contrôleur*, rue Bourtibourg.

37. *Partie.*

Mercr. Lelarge d'Eaubonne, *Payeur*, rue Portefoin, près les Enfans Rouges. Chazelle, *Contrôleur*, rue Salaucomte.

38. *Partie.*

Lundi. Bonnet, *Payeur*, rue Thévenot. Hollande, *Contrôleur*, à Marly.

39. *Partie.*

Lundi. Fougeroux, *Payeur*, rue Hautefeuille. . . . . *Contrôleur*, rue . . . .

40. *Partie.*

Lundi. Bernard, *Payeur*, rue Vivienne. Jolly de Vatry, *Contrôleur*, rue du petit Bourbon, au coin de la rue de Tournon.

41. *Partie.*

Mardi. Nau, *Payeur*, rue Quinquempoix. De Saint-Gelais, *Contrôleur*, rue Guénégaud.

42. *Partie.*

Mardi. Julien, *Payeur*, rue du Mail, vis-à-vis l'Hôtel des Chiens. Garandeau, *Contrôleur*, à la Monnoie des Médailles.

43. *Partie.*

Samedi. Le Bourſier, *Payeur*, rue S. Louis, au Marais, vis-à-vis la rue des douze Portes. Bouquet, *Contrôleur*, vis-à-vis la Comédie Françoiſe.

44. *Partie.*

Lundi. Tocquiny, *Payeur*, rue Feydeau, près la rue de Richelieu. Pelart, *Contrôleur*, Cloître Notre-Dame, près la rue des Marmouzets.

45. *Partie.*

Samedi. Pouget de Chalucé, *Payeur*, rue Montmartre, près S. Joſeph. Macquer, *Contrôleur ancien*, rue de la gr. Truanderie. Cauchy, *Contrôleur alternatif*,

Digitized by Google

46. *Partie.*

Mercr. De Bauve, *Payeur*, rue du Bac, Faub. S. Germ. près l'Hôtel des Mousquetaires.
Bourlet, *Contrôleur*, à Versailles.

47 *Partie.*

Mardi. Choulx de Bussy, *Payeur*, rue des Rosiers, près la rue S. Dominique, F. S. Germ. Sa Boëte pour les quittances, chez M. Ballin, rue de la Tisseranderie, cul-de-sac de S. Faron.
Bechepoix, *Contrôleur*, à Versailles.

48 *Partie.*

Mercr. De Lauge, *Payeur*, rue Bardubecq.
De Saint-Hilaire, *Contrôleur*, Cloître S. Germ. l'Aux.

49. *Partie.*

Mardi. Bonhomme, *Payeur*, rue Cocqhéron.
Hilby, *Contrôleur*, rue du gros Chenet.

50 *Partie.*

Jeudi. Boulet, *Payeur*, rue des Gravilliers, près la rue du Temp.
Teillard, *Contrôleur*, Quay des Balcons, Isle N. Dame.

Mrs Watelet, *Payeur Honoraire*, rue de Richel près la rue Vildot.
Pelluys, *Contrôleur Honoraire*, à Blois.

Rentes de l'Hôtel de Ville assignées sur le Clergé, Messieurs,

1re *Part. Mardi.* Roberge de Boismorel, *Payeur*, rue de l'Oseille, au Mar.
Le Gras, rue Tictonne.
Surugue, rue des Noyers, vis-à-vis Sc Yv. } *Contrôleurs.*

2 *Partie. Vendred.* Godeheu, *Payeur*, rue S. Nicaise.
Martin, rue Phelipot, près le Temple.
Sutat, rue Sc Honoré, vis-à-vis S. Roch. } *Contrôleurs.*

3 *Partie. Jeudi.* Pellerin, *Payeur*, rue des Fossez Montmartre.
Masson, rue Ste Croix de la Bretonn. } *Contrôleurs.*
. . . . .

Premiere Tontine, de 1689.

Syndics, Messieurs,	Classes.	*Payeurs, Messieurs,*	
Hanel, rue Darnetal.	1re, 2, 3, 4, & 5e *Class.*	De Tourniere, rue des Fossez Montmartre.	*Mardi.*
Fortin, rue de la Tisseranderie.	6 & 7e *Classes.*		
Vaillant, Pl. Maub. près les gr. Degr.	8, 9, & 10e *Class.*		

Seconde Tontine, de 1693.

Dubois, rue Sc Honoré, près les Capuc.	1re, 2, 3, 4, 5 & 6e *Cl.*	De Tourniere.	*Mardi.*
Lefebvre, Cloître Ste Opportune.	7, 8, 9, 10 & 11e *Cl.*		

Digitized by Google

TROISIÉME, DE 1709.

Moullineau, chez M. Talbert, rue de la Tabletterie, près Ste Opportune.	1re, 2 & 4e Classes.	De Tourniere.	Mardi.
Talbert, rue de la Tabletterie.	5, 6 & 7e Classes.		
Dorez, rue S. Paul.	8, 9 & 10e Classes.		
Talbert, rue de la Tabletterie.	11, 12 & 13e Class.		

QUATRIÉME, DE 1733.

Dorez, rue S. Paul.	1re Classe.	Fougeroux, rue Hautefeuille.	Lund.
Fortin, rue de la Tiffséranderie.	2e.	De Bauve, rue du Bacq.	Merc.
Lefebvre, Cloître Ste Opportune.	3e.	De Tourniere, rue des Foss. Montmar.	Mard.
Vaillant, Pl. Maub. près les gr, Degr.	4e.	Tocquiny, rue Feydeau.	Lund.
Hanel, rue Darnetal.	5e.	Fougeroux, rue Hautefeuille.	Lund.
Dubois, rue St Honoré, près les Capuc.	6e.	De Tourniere, rue des Foss. Montmar.	Mard.
Talbert, rue de la Tabletterie.	7e.	De Bauve, rue du Bacq.	Merc.

CINQUIÉME, DE 1734.

Talbert, rue de la Tabletterie.	1re, 2 & 3e Classes.	De Bauve, rue du Bacq.	Merc.
Dubois, rue St Honoré, près les Capuc.	4e.	De Bauve, rue du Bacq.	Merc.
Hanel, rue Darnetal.	5e.	De la Garde, rue Ste Anne, Butte S. R.	Jeudi.
Vaillant, Pl. Maub. près les gr. Degr.	6e.	Nau, rue Quinquempoix.	Mard.
Vaillant, Pl. Maub. près les gr. Degr.	7e.	De la Rue, rue Quinquempoix.	Sam.
Dorez, rue S. Paul.	8e.	Nau, rue Quinquempoix.	Mard.
Fortin, rue de la Tiffséranderie.	9e & 10e.	De la Rue, rue Quinquempoix.	Sam.
Lefebvre, Cloître Ste Opportune.	11e.	De la Garde, rue Ste Anne, Butte S. R.	Jeudi.
Dorez, rue S. Paul.	12 & 13e.	Nau, rue Quinquempoix.	Mard.

Digitized by Google

Dorez, rue S. Paul.	14e.	De la Garde, rue Ste Anne, Butte S.R.	Jeudi.
Lefebvre, Cloître Ste Opportune.	15e & derniere.	De la Rue, rue Quinquempoix.	Sam.

Capitation & Dixiéme de la Ville de Paris.

Quartiers.	Receveurs, Messieurs,
Hôtel de Ville, & Faubourg St Antoine.	Jacquin, rue de la Verrerie, près l'Hôtel de Pomponne.
La Place Royale, & le Marais.	De la Hogue, rue de la Perle.
Les SS. Innocens, le Palais Royal.	Saussaye, rue Thévenot.
S. Martin & S. Denis.	Le Seigneur de Châteauneuf, vieille rue du Temple, au-dessus de l'Egoût.
Les Halles, & St Eustache.	Cozette, rue S. Denis, vis-à-vis les Filles-Dieu.
Le Louvre, & la Cité.	Houssaye, rue de Harlay, attenant la Porte du Palais.
Faub. S. Germain les deux parties.	Martin, rue des cinq Diamans.
Luxembourg & Sorbonne.	Morin, rue Mâcon.
Isle N. Dame, & S. Marcel.	Lherminier, rue des Rats, près la Place Maubert.

Capitation des Fermes & Soufermes du Roy.

De la Bonnardiere, rue Jean-pain-mollet; le Mardi & le Jeudi.

Officiers & Communautez dépendantes de l'Hôtel de Ville.

De Romancan, à l'Hôtel de Ville.

JURISDICTION CONSULAIRE.

Juge & Consuls, Messieurs,

DE Rosnel, rue des deux Boules. — *Juge.*
Bailly, Cimetiere S. Jean.
Huet, rue S. Denis.
Emery, Quay des Augustins.
Goblet, rue S. Denis. — *Consuls.*

Anciens Juges, Messieurs,

Années d'Election de			Années d'Election de	
Cons.	*Juges.*		*Cons.*	*Juges.*
1703	1713	Boucher, *Doyen.*	1722	1728 Le Noir.
1712	1720	Gellain.	1723	1729 Jaussin.
1712	1721	Herault.	1724	1730 Huet.
1714	1723	De Bierne.	1725	1731 Pradignat.
1715	1724	Doré.	1726	1732 Mettra.
1718	1726	Ballard.	1728	1733 Piquelée.
1721	1727	Gillet.	1728	1734 Famin.

Digitized by Google

Anciens Conſuls, Meſſieurs,

1704 Leroux, *Doyen.*
1714 Salmon.
1715 J. Nau.
1716 M. Nau.
1716 Hervier.
1717 Devin.
1717 Payen.
1717 Boulduc.
1718 Eſt. Guiller.
1719 Dubois.
1720 Gamard.
1721 Judde.
1721 Vandive.
1722 Fremin.
1722 Regnault.
1723 Chauvin.
1724 A. Ch. Guiller.
1725 Baudin.
1725 C. Boſcheron.
1726 Lacombe.
1727 Laurent.
1727 Du Verger.
1727 Angot.
1728 Perdrigeon.
1729 Charlier.
1729 G. Boſcheron.
1729 Dupuis.
1729 Caron.
1729 Riquet.
1730 Deſchamps.
1730 Prevoſt.
1730 De Saint-Jean.
1730 Saugrain.
1731 Teſniere.
1731 Lemoine.
1731 Bertels.
1732 Jarry.
1732 Garnier.
1732 André.
1732 Deperigny.
1733 Deleſpine.
1733 Bardon.
1733 Teſtelete.
1733 Pilleron.
1734 Maigret.
1734 Marqueix.
1734 Pincemaille.
1734 Leveſque.

Greffiers.

Mes { Jean Verrier, *Greffier en Chef*, } Enclos de la Juriſdiction.
Marquis Verrier, }
Poiſalolle, rue S. Martin.
Thereſſe, Enclos de la Juriſdiction.

Huiſſiers Audienciers.

Gouy, rue de la Coſſonnerie.
Lahogue, rue des Déchargeurs.
Aubert, rue de la Tiſſéranderie.
Vauvilliers, rue S. Martin.

Outre ces Officiers, il y en a de prépoſez par les Conſuls, pour porter la parole à l'Audience, au défaut des Parties qui n'ont pas la facilité de s'exprimer, dont voici les noms & demeures.

Procureurs Poſtulans.

Barthélemy, *Doyen*, rue Simon-le-Franc.
Taupenot, rue de la Tacherie.
Borderie, rue de la Tiſſérander.
Doloret, rue S. Merry.
Thomas, rue S. Martin.
Goſſe, rue S. Denis.
Dufour, rue aux Fers.
Baudouin, rue de la Verrerie.

Chalons, *Commis à l'appel des Cauſes.*
Boudin, *Commis aux Préſentations.*

La Juriſdiction Conſulaire eſt compoſée d'un Juge & de quatre Conſuls, qui donnent Audience le Lundi, Mercredi, & Vendredi, du matin & de relevée ; le Siége de cette Juriſdiction eſt ſitué Cloître & derriere S. Merry. Elle eſt érigée par Edit du Roy Charles IX. donné à Paris au mois de Novembre 1563. L'Election des Juge & Conſuls ſe fait tous les ans, conformément à l'Edit d'érection, & à la Déclaration du Roy du mois de Mars 1728. Le Juge eſt choiſi dans le Collége des anciens Conſuls.

Digitized by Google

Ce Juge étant presque toujours de l'un des huit Corps ou Communautez, dont les Officiers sont électeurs de droit, néanmoins en nombre égal, les Consuls qui doivent siéger avec lui, ne peuvent être du même commerce, en conformité de la Déclaration du Roy du mois de Mars 1728, qui ordonne expressément *que tant le Juge que les quatre Consuls seront tous de commerces différens.*

Au moyen dequoi des cinq places, il y en a deux à remplir alternativement par la Pelleterie, l'Orfévrerie, la Bonneterie, la Librairie, & les Marchands de Vin; les trois autres places étant presque toujours remplies par la Draperie, l'Epicerie, l'Apoticairerie, & la Mercerie.

Inspecteurs des Manufactures de Draps, Fils, Laines, Coton, &c.

MESSIEURS,	MESSIEURS,
Paris, Hardouin, à la Douanne. Gaillard, à la Halle aux Draps.	*Auvergne*, *Limousin*, *Xaintonge*, Fontfreyde.
Beauvais, Noette.	*Rouen*, Le Rouge de Laval.
Amiens, Bridelle. Tribert.	*Elbeuf*, Chrestien.
Grandvillieres, & presque toute la Picardie & Beauvoisis, Lochet de Vaudidon.	*Aumalle*, Wattier.
Troies & Châlons, Vaultier.	*Caen*, De Hautbosc.
Reims, Callou.	*Alençon*, Barbot.
Sedan, Trigniart.	*Morlaix*, De Gouffreville.
Montauban, *Rouergue*, & *Quercy*, Le Page du Valle.	*Dijon*, Darinel.
Bordeaux, Delan.	*Dauphiné*, Richomme, *pour les Draperies.*
Poitou, Bonneval.	*Marseille*, Cauvieres.
Orleans, Deshayes.	*Toulouse*, Carget.
Tours, La Cordaise.	*Montpellier*, Fondiere.
Berry, *Moulins & Elect. de Romoremin*, Valou de Boisroger.	*Clermont de Lodeve*, De la Gétiere.
	Carcassonne, Valon.
	Nismes, Pichol.
	Castres & Saint-Pons, Conquet.
	Metz, Paris.

Inspecteurs des Manufactures Etrangeres.

Nantes, Richard.	*Calais*, Dallery.
S. Vallery, Le Marchand.	*Boulogne*, Clement, *Sous-Inspect.*

Inspecteurs des Toiles.

Rouen, De Mettreville. Clement.	*Laval*, Brisset.
Caen, Roullier.	*Bretagne*, *S. Malo*, Marchand.
Alençon, Boré.	*Lyonnois & Baujollois*, Grobert.
	Dauphiné, Boutellier.

Digitized by Google

Mrs { Fosse, *Inspecteur Général.*
Theis, *pour les Toiles de Picardie, Artois, Soissonnois, des Départemens de Lille & de Valenciennes.*

BUREAUX GE'NE'RAUX des Soufermes des Domaines, Amortissemens & Francs-Fiefs, Contrôles, Insinuations, & Centième Denier, &c.

Ville & Généralité de *Paris*,		Rue de la Croix des petits Champs, à l'Hôtel de Lussan, près la rue Coquill.
Généralité de	*Toulouse*, *Montpellier*, *Montauban*, *Roussillon*, *Grenoble*, *Metz*,	Rue de la Cr. des petits Ch. à l'Hôtel de Lussan.
Généralité de	*Rouen*, *Caen*, *Alençon*,	Rue de Richelieu, près la Font. à l'Hôtel de Bezons.
Généralité de	*Franche-Comté*, *Bourgogne*, *Lyon*, *Provence*,	Rue de Richelieu, près la Font. à l'Hôtel de Bezons.
Généralité de	*Bordeaux*, *Pau*, *Ausch*, *La Rochelle*, *Poitiers*, *Bretagne*, *Limoges*,	Rue des Fossez Montmartre, chez M. Lenoir, Lieuten. Particulier du Châtelet.
Généralité de	*Moulins*, *Bourges*, *Tours*, *Riom*,	Rue neuve St Eustache.
Généralité de	*Flandre*, *& Hainault*,	Rue Vivienne, chez M. Bernard.
Généralité de	*Orleans*, *& Appanage*,	Rue Clogergeau.
Généralité de	*Châlons*, *Amiens*, *Soissons*,	Rue du Mail, vers le milieu.

Digitized by Google

UNIVERSITÉ.

L'Université de Paris est un des premiers & des plus illustres Corps du Royaume ; c'est d'elle que les Rois ont toujours pris des personnes éclairées pour remplir les premieres places de l'Eglise & de l'Etat. Ils la qualifient aussi du titre de leur *Fille aînée*.

Cette Université est composée de quatre Facultez ; sçavoir de *Théologie*, des *Droits*, de *Médecine*, & des *Arts*.

Son Chef est appellé *Recteur* ; il préside au Tribunal de l'Université, établi par le Roy, suivant l'art. 20 de l'Appendice des Statuts de la Faculté des Arts, en l'an 1600 ; & il a pour Conseillers les Doyens des Facultez de Théologie, des Droits, & de Médecine, & les quatre Procureurs des quatre Nations qui composent la Faculté des Arts : le Procureur Syndic y assiste comme Partie publique, avec le Greffier & le Receveur. Ce Tribunal se tient chez le Recteur le 1er samedi du mois, & toutes les fois qu'il y a des contestations à juger entre les Suppôts de l'Université ; les Sentences en sont relevées au Parlement.

Officiers de l'Université, MESSIEURS,

GIBERT, *Recteur*, } au Collége Mazarin.
Caron, *Vice-Syndic*, }
Piat, *Greffier*, au Collége du Plessis.
Besoigne, l'aîné, *Receveur*, rue S. Jean de Beauvais.

Dans les Affaires que l'Université peut avoir quand elle agit en Corps, elle a ses Causes commises en premiere instance à la Grand'Chambre. Les Particuliers du Corps, qui sont en exercice, ou qui ont acquis la qualité de Vétérans, ont leurs Causes commises pardevant le Prevôt de Paris, comme Juge Conservateur des Priviléges Royaux de l'Université.

L'Université a aussi des Conservateurs de ses Priviléges Apostoliques, qui sont les Evêques de Beauvais, Senlis, & Meaux, quand elle fait choix de l'un d'eux, & qu'il veut bien accepter la Commission au nom du Pape.

Il y a deux autres Officiers du Pape dans l'Université, qui sont les Chanceliers des Eglises de Notre-Dame & de Ste Géneviéve, lesquels donnent la bénédiction de Licence de l'Autorité Apostolique, & le pouvoir d'enseigner à Paris & partout ailleurs ; mais l'usage est que le Chancelier de Ste Géneviéve ne la donne que dans la Faculté des Arts.

Chanceliers de l'Université, MESSIEURS,

Bauyn, *Chancelier de Notre-Dame*, } en Sorbonne.
De Marsilly, *Souchancelier*, }
Le P. Blondel, *Chancelier de Ste Géneviéve*.
Etienne, Curé de S. Martin Cloître S. Marcel, *Souchancelier*, en la Maison des Docteurs de Navarre.

Digitized by Google

FACULTE' DE THE'OLOGIE.

LA Faculté de Théologie eſt la premiere des quatre en rang. Elle eſt compoſée d'un grand nombre de Docteurs Séculiers & Réguliers qui ſont répandus dans tout le Royaume, & dans les Pays étrangers ; elle eſt la ſeule qui reçoive des Réguliers dans ſon Corps. Le plus ancien des Docteurs ſéculiers réſidans à Paris, eſt Doyen de la Faculté : c'eſt lui qui préſide aux Aſſemblées de la Compagnie, qui recueille les ſuffrages, & prononce les Concluſions ; il a ſéance au Tribunal du Recteur de l'Univerſité, au nom de la Faculté, laquelle s'élit outre cela tous les deux ans un Syndic, qui eſt ſon Agent général, qui fait les Réquiſitoires, & éxamine les Théſes, & veille à l'obſervation de la diſcipline ; il y a maintenant :

Mrs { De Lamet, Curé de S. Laurent, *Doyen.*
{ De Romigny, *Syndic*, en Sorbonne.

Parmi les Docteurs en Théologie, il y en a qui ne ſont attachez à aucune Maiſon ou Communauté particuliere, & c'eſt le plus grand nombre ; d'autres ſont attachez à des Colleges particuliers : c'étoient anciennement les Bourſiers de ces Colléges qui formoient différentes Sociétez. A préſent, quoiqu'ils ne jouiſſent pas des Bourſes, après avoir acquis la qualité de Docteurs, ils ne laiſſent pas d'entretenir ces Sociétez, d'y recevoir des Sujets, & en tirer quelque avantage, du moins pour quelques-unes de ces Maiſons, comme leur habitation, & d'autres petits ſecours.

SORBONNE.

Le Collége de Sorbonne a été fondé l'an 1250 par Robert ſurnommé *de Sorbon*, du village dont il étoit natif, que quelques-uns diſent être dans le Diocèſe de Reims, d'autres dans le Diocèſe de Sens, d'autres enfin dans celui d'Arras ; il étoit Aumônier du Roy S. Louis. Cette fondation étoit pour ſeize pauvres écoliers, dont il devoit y en avoir quatre de chacune des quatre Nations qui compoſent la Faculté des Arts. Le Prieur de cette Maiſon qui préſide aux Aſſemblées générales de la Société, eſt toujours un Bachelier de Licence. Mais depuis que le Cardinal de Richelieu a fait rétablir la Sorbonne dans l'état où on la voit préſentement, cette magnifique Maiſon qui renferme dans ſon enceinte le Collége de Calvy, nommé anciennement *la petite Sorbonne*, n'eſt plus habitée par des Etudians ; mais les trente-ſix logemens qui s'y trouvent, appartiennent de droit aux plus anciens Docteurs de la Maiſon & Société de Sorbonne : c'eſt dans la grande Salle de ce Collége que ſe tiennent les Aſſemblées de la Fac. de Théologie.

Mgr le Cardinal de Fleury eſt *Proviſeur* de Sorbonne.

M. le Moine eſt le plus ancien des Docteurs qui demeurent en cette Maiſon, & en cette qualité il eſt appellé *Sénieur*.

Digitized by Google

Il y a six Professeurs en Théologie en cette Maison, dont trois sont pour enseigner le matin, & trois l'après-dînée ; sçavoir ;

Mrs { Delorme, Thierry, *Professeur Royal*, Saint-Aubin, Wogan, *Professeur Royal*, De la Haye, *Professeur Royal*, Machet, } en Sorbonne.

NAVARRE.

Le Collége de Champagne, dit *Navarre*, situé à la montagne Ste Géneviéve, a été fondé en 1304 par la Reine Jeanne de Navarre épouse de Philippe le Bel, pour y enseigner la Grammaire, la Philosophie, & la Théologie.

Les principaux Officiers de ce Collége sont le Grand-Maître, le Proviseur ou Procureur, le Principal des Artiens ou Philosophes, le Principal des Grammairiens, & le Bibliothécaire.

Il y a quatre différentes Communautez dans ce Collége ; celle des Grammairiens, celle des Artiens, celle des Chapelains, & celle des Bacheliers en Théologie, qui est très-considérable.

Louis XIII. en 1638 a ajouté à ces quatre premieres Communautez celle des Docteurs en Théologie, comme pour être le siége de la Société de Navarre. Cette Société a donné en différens tems de grands hommes à l'Eglise & à l'Etat.

La Communauté des Docteurs occupe l'emplacement des anciens Colléges de Boncour & de Tournay, qui ont été réunis à la Maison de Navarre, par Lettres Patentes du mois de Mars 1638, vérifiées au Parlement le 13 Décembre 1639.

Il y a dans le Collége de Navarre, outre les Professeurs d'Humanitez & de Philosophie, quatre Professeurs ou Lecteurs en Théologie : deux font leçon le matin, deux l'après-midi.

Le matin, Mrs { Chenu, *Grand-Maître*, au Collége de Navarre. Cottin, } en la Maison des Docteurs.

L'après-midi, Mrs { Huby, Daillan, } *Profess. Royaux*,

Mgr le Cardinal de Fleury est *Supérieur* de la Maison & du Collége de Navarre.

Mrs { Gervaise, *Proviseur*, au Collége de Navarre. Jandin, *Bibliothécaire*, en la Maison des Docteurs de Nav.

Le Roy vient d'accorder pour quelques années à cette Maison les revenus de l'Abbaye de Fécamp, que l'on employe à la réparation des bâtimens.

Il y a encore des Communautez ou Sociétez de Boursiers Théologiens, aussi-bien que d'Artiens, dans les Colléges des Tréso-

Digitized by Google

tiers, d'Harcourt, des Cholets, du Cardinal-le-Moine, de Montaigu, &c. on y peut faire les Actes néceſſaires pour acquérir les degrez en Théologie. Il faut ajouter les Couvens ou Colléges des Jacobins, des Cordeliers, des Auguſtins, & des Carmes, de même que les Maiſons ou Colléges de S. Victor, des Maturins, de Cluny, des Bernardins, des Prémontrez de la rue Hautefeuille, de Grammont ou Mignon, rue du Jardinet, & de la Mercy, rue des Sept-Voies, près St Hilaire.

Le premier degré qu'on obtient en Théologie, eſt le *Baccalauréat*. Pour s'y préſenter, il faut être Maître ès Arts, & avoir étudié trois ans en Théologie ſous les Profeſſeurs de Sorbonne ou de Navarre. On ſupplie dans l'Aſſemblée de la Faculté, *pro primo curſu*, parce qu'anciennement pour acquérir la qualité de Bachelier, on commençoit par expliquer publiquement quelques Livres de la Bible pendant le cours de quatre années; & ceux qui faiſoient ces Leçons, s'appelloient *Biblici*. La premiere leçon ſe faiſoit avec Apparat; c'eſt ce qu'on nomme *Principe*.

On ſupplioit enſuite *pro ſecundo curſu*, & on liſoit publiquement les quatre Livres des Sentences pendant deux ans, pour pouvoir parvenir au degré de Licence. Les premieres Leçons de chaque Livre ſe faiſoient avec cérémonie: ainſi ces Lecteurs qu'on nommoit *Sententiarii*, faiſoient quatre *Principes*; ils étoient auſſi nommez *Curſores*.

A la fin de ce cours, on étoit admis à faire des Actes de *Licence*, qui conſiſtoient en Théſes, Diſputes, Conférences, Sermons; après quoi on étoit *Bachelier formé*, en attendant le tems de recevoir la Bénédiction de Licence.

A préſent, lorſqu'on a fait la ſupplique *pro primo curſu*, on tire des Examinateurs, & après l'éxamen on fait la Théſe qu'on appelle *Tentative*; ainſi s'acquiert le degré de Bachelier, qu'on nomme *Bachelier ſimple*, ou *du ſecond ordre*.

Deux ans après on entre dans le cours de Licence qui dure deux ans, & on eſt Bachelier *courant* ou du premier ordre. On ſoutient trois Théſes durant ce cours; ſçavoir la Majeure & la Mineure, qui étoient les Théſes ordinaires auſquelles les Docteurs préſident, & les Bacheliers diſputent ſelon le rang qui leur eſt marqué; on y a ajouté la *Sorbonique*, qui ſe ſoutient toujours en Sorbonne ſans Préſident, depuis ſix heures du matin juſqu'à ſix heures du ſoir, à l'éxemple de François Maironis Cordelier Provençal, qui ayant été refuſé, demanda à donner des preuves publiques de ſa capacité par cette Théſe l'an 1515.

Le Bachelier qui a ſoutenu ſes trois Théſes, eſt appellé *Bachelier formé*, & n'eſt différent du Licencié, que par la bénédiction de Licence, comme le Licencié n'eſt différent du Docteur, que par la priſe du Bonnet, parce que les actes qui ſe font dans la ſuite ne ſont plus *probatoires*; c'eſt ce qui fait que par le Concor-

Digitized by Google

dat, il eſt dit que la Prébende Théologale ſera conférée à un Docteur, ou un Licentié, ou un Bachelier formé en Théologie, ſans aucune différence.

Lorſque la Licence eſt finie, les Bacheliers ſont préſentez au Chancelier de Notre-Dame, qui leur donne la bénédiction & la dimiſſion, ou licence d'enſeigner.

Avant que le Licencié reçoive le Bonnet de Docteur, il fait un Acte qu'on nomme *de Veſpéries*, parce qu'il ſe fait le ſoir. Cet Acte n'eſt point probatoire, ou pour éprouver la capacité du Licencié, parce qu'elle a été prouvée par les Exercices qui ont précédé; mais il eſt de pure cérémonie. En attendant qu'on le commence, un jeune Théologien répond d'une Théſe qu'on appelle *Expectative*, à laquelle préſide le grand Maître des Études du Licencié. Enſuite ſe fait l'Acte *de Veſperies*, pendant lequel le grand Maître demeure dans la Chaire, pour faire à la fin un Diſcours au Licencié, touchant les devoirs qui regardent l'état d'un Docteur en Théologie.

Enfin le lendemain, ou peu de tems après, il reçoit le Bonnet de Docteur dans la Sale de l'Archevéché, par les mains du Chancelier de Notre-Dame; & le même jeune Théologien qui a ſoutenu l'Expectative, ſoutient la Théſe qu'on nomme *Aulique*, ſous la préſidence du nouveau Docteur, qui jure à l'Autel des Martyrs, dans l'Egliſe de Notre-Dame, qu'il défendra la Vérité juſqu'à l'effuſion de ſon ſang.

FACULTE' DES DROITS.

LEs anciennes Ecoles de la Faculté des Droits furent réparées par les Docteurs de cette Faculté l'an 1464, ſelon Dubreuil: ainſi elles doivent avoir été bâties long-tems auparavant; mais le tems n'en eſt point certain. Elles ſont ſituées vers le haut de la rue S. Jean de Beauvais; on y fait des lecons publiques, & on ſoutient des Théſes dans la Sale baſſe, qu'on nomme *Ecoles inférieures;* mais les Aſſemblées de la Faculté ſe tiennent dans la Sale haute ou *Ecoles ſupérieures;* c'eſt-là auſſi que ſe font les Examens des Candidats pour le Baccalauréat & la Licence. Vis-à-vis ces Ecoles, on voit encore l'Enſeigne du fameux Imprimeur Robert-Etienne, qui eſt un Olivier avec ces mots: *Noli altum ſapere, ſed time.*

Depuis le rétabliſſement des Etudes de l'un & l'autre Droit en France, par Edit du mois d'Avril de l'an 1679, les Docteurs de cette Faculté font encore leurs Leçons dans la Sale du Collége de Cambray ou des trois Evêques, & on y ſoutient des Théſes pour acquérir les degrez de cette Faculté; ſçavoir les Théſes du Baccalauréat, de la Licence, & du Doctorat. L'ancien des ſix Profeſſeurs ou Antéceſſeurs qui forment le *Collége Sex-viral*, s'appelle *Prim-*

Digitized by Google

Primicerius. Chacun des Antécesseurs acquiert par vingt années de service la qualité de *Comes*, avec la faculté de faire faire les Leçons par un autre en conservant sa place. Il se fait un Doyen de Charge pris d'entr'eux à tour de rôle par chaque année le jour de S. Matthias, lequel assiste au Tribunal du Recteur de l'Université, & a voix conclusive dans les Assemblées de la Faculté. Ils élisent aussi tous les deux ans le même jour un Doyen d'honneur, qui est une personne constituée en dignité, & qui se prend parmi les douze Docteurs aggrégez d'honneur, qui sont M. l'Abbé Bignon, Doyen du Conseil d'Etat; M. d'Ormesson d'Amboile, Conseiller d'Etat ordinaire, & Intendant des Finances; M. Dodun, ci-devant Contrôleur Général des Finances; M. de Fortia, Conseiller d'Etat; M. d'Argouges, Lieutenant Civil; M. Dagueſſeau de Valjouan, Conseiller Honoraire du Parlement; M. de Fourcy, Abbé de S. Vandrille; M. Gilbert de Voysins, Greffier en Chef du Parlement; M. Nouet, Avocat au Parlement; M. le Peletier des Forts, Conseiller d'Etat, ci-devant Contrôleur Général des Finances; M. d'Argenson, Conseiller d'Etat, Chancelier de Mgr le Duc d'Orleans, *Doyen d'honneur*; M. le Président Turgot de Brucourt, Prevôt des Marchands.

Docteurs ès Droits, & Professeurs des Ecoles de Paris, MESSIEURS,

1703 De Ferriere,
1716 Lorry,
1720 Amyot,
} aux anciennes Ecoles de S. Jean de Beauvais.

1722 Le Gendre, rue des Noyers.

1726 Maillot,
1726 Cugnet,
} rue S. Jean de Beauvais.

En Droit François.

M. Germain, Cloître S. Benoît.

Docteurs Aggrégez, MESSIEURS,

Desfévres, pere, *Doyen*, Cloître S. Benoît.
Maillot, Cloître S. Benoît.
Girard, L. rue S. Victor, à l'entrée.
De la Roche, au Collége de Reims.
Bernard, rue des Noyers.
De Ferriere, rue de Sorbonne, vis-à-vis le Passage S. Benoît.
Aleaume, rue des Rats.
De Chauvigny, rue S. Jean de Beauvais.
Desfévres, fils, rue S. Jean de Beauvais.
Crassous, rue S. Jacques.
Girard le j. rue S. Victor, à l'entrée.

Deux Officiers de ladite Faculté.

Bourdot de Richebourg, *Greffier*, rue des Massons.
Dumesnil. rue S. Jean de Beauvais, aux Ecoles de Droit.

Digitized by Google

FACULTE' DE ME'DECINE.

CE fut, si l'on en croit Dubreuil, l'an 1472 que l'on commença à bâtir les Ecoles de la Faculté de Médecine dans la rue de la Bucherie, aux dépens des Docteurs de cette Faculté. On y fait les Leçons & les Théses dans l'Ecole inférieure ou Sale basse. Pour ce qui est des Assemblées de cette Faculté, on les tient dans l'Ecole supérieure au premier étage, qui est de plain-pied avec la Chapelle. On célébre tous les samedis à neuf heures du matin, une Messe haute dans cette Chapelle; après quoi le Doyen en Charge, & six Docteurs de la Faculté qui sont choisis selon l'ordre du Tableau, parmi la classe des anciens & parmi celle des jeunes, donnent *gratis* leurs consultations aux Pauvres dans la Sale ou Ecole supérieure. Il est aussi d'usage que douze Docteurs choisis pareillement à leur tour, s'y rendent avec le même Doyen tous les 1ers Samedis du mois, pour conférer ensemble des maladies courantes, surtout des malignes, afin d'y chercher des remédes convenables. Outre le Doyen d'ancienneté, on fait l'élection du Doyen de Charge tous les ans le 1er Samedi d'après la Toussaint; mais il est ordinairement continué pendant deux années: c'est lui qui a place au Tribunal du Recteur de l'Université. On élit le même jour des Professeurs qui sont au nombre de six: sçavoir en Physiologie, en Pathologie, en Pharmacie, en Botanique, en Chirurgie Latine pour les Etudians en Médecine, & Chirurgie Françoise en faveur des Garçons Chirurgiens.

Docteurs-Régens de la Faculté de Médecine en l'Université de Paris.

MESSIEURS,

PReaux, rue Ste Avoie, vis-à-vis la rue de Bracq.
Leaulté, rue St Antoine.
Gouel, rue Montmartre.
Marais, rue du Boulloir.
Burette, rue Ste Anne, Butte S. Roch.
Mattot, Faubourg S. Martin, au Nom de Jesus.
Caron, rue Geoffroy-Lasnier.
Chomel, rue des Noyers.
Hecquet, Faubourg S. Jacques, aux Carmélites.
Andry, rue des grands Degrez, près la Place Maubert.
Le Tonnelier, rue du Temple, près l'Echelle.
Lemery, au dernier Pavillon du Collége des Quatre-Nations.
Finot, rue de Seine, Faubourg S. Germain.
Reneaume de la Garanne, *Doyen*, rue de Grenelle, Faub. S. Germ.
Fourneau, rue de Seine, Faubourg S. Germain.
Herment, rue du Monceau S. Gervais.
Azevedo, rue de Richelieu, au coin de la rue des petits Champs.

Digitized by Google

Pepin, *à Breſt.*
Winſlow, Cloître S. Benoît.
Vergné, *à Poliſſy.*
Du Cerf, rue Phelipot, près le Temple.
Helvétius, en Cour.
Procope Couteaux, rue Ticquetonne.
Mongin, rue du Croiſſant, près la rue du gros Chenet.
Couthier, rue des Noyers, *Profeſſeur en Pathologie.*
Baron, *Cenſeur*, rue des deux Ponts, Iſle Notre-Dame.
Falconet, rue Traverſiere, Butte S. Roch.
Bertrand, rue de Fourcy, près la rue St Antoine.
Pouſſe, rue des Bons-Enfans.
Martinenq, rue du Pourtour S. Gervais, *Profeſſ. en Chirurg. Franç.*
Silva, rue des Foſſez de M. le Prince, à l'Hôtel de Condé.
Ant. de Juſſieu, rue des Noyers.
Beſſe, rue du Sépulcre, Faubourg S. Germain.
Beſnier, rue neuve des petits Champs, au coin de la rue S. Roch.
Col de Vilars, rue Percée S. Severin.
Lepy, rue des Foſſez S. Victor.
De Laleu, rue du Jour, vis-à-vis le Portail S^t Euſtache.
Bailly, rue de la Verrerie, vis-à-vis la rue Bardubec.
Renard, rue St Antoine, vis-à-vis les Jéſuites.
Afforty, rue des deux Ecus S^t Euſtache, *Profeſſ. en Chirurg. Lat.*
Le Tellier, rue Greneta, près S. Nicolas des Champs.
Peaget, rue de Biévre.
Millet, rue du Chevalier du Guet, *Profeſſ. en Matiere Médicale.*
J. F. Leaulté, rue St Antoine, vis-à-vis la rue Fourcy.
Vernage, rue & près S. Sauveur.
Bourdelin, rue de Seine, Faubourg S. Germain.
Du Verney, rue Pot-de-fer, près S. Sulpice.
De Santeul, rue Beaubourg, vis-à-vis le cul-de-ſac des Anglois.
Brunet, rue S. Louis, Iſle Notre-Dame.
Chevalier, rue S. Paul.
De la Vigne de Frécheville, en Cour.
Jacques, rue S. Roch, en la Communauté des Sœurs.
De la Grive, *abſent*, non Régent.
De Magny, rue de la Verrerie, vis-à-vis les Conſuls.
Maloët, à l'Hôtel Royal des Invalides.
Trant, rue des Cordeliers, au coin de la rue de l'Obſervance.
Davier de Breville, rue de la grande Truanderie.
Gaſnier, rue Ticquetonne, près la rue Montmartre.
Seron, rue St André, près la rue Contreſcarpe.
Vaſſe, Parvis S^t Euſtache.
Le Roy de Saint-Aignan, rue S. Martin, vis-à-vis la rue S. Julien.
Le Thieullier, à l'Hôtel de Soubiſe.
Coſnier, rue des Maturins, au coin de la rue des Maſſons.

Digitized by Google

De l'Epine, rue neuve S^t Euſtache.
Dubois, rue neuve St Auguſtin, à l'Hôtel de Conty.
Mery, rue des Foſſez S. Germain, au coin de la rue de la Monnoie.
Bern. de Juſſieu, rue des Noyers.
Frémont, rue de Richelieu, vis-à-vis l'Hôtel de la Ferté, *Profeſſeur en Phyſiologie.*
Boyer, au Palais Abbatial de S. Germain des Prez.
Malouin, rue des Prouvaires, près S^t Euſtache.
Guenault, rue Ste Avoie, à l'ancien Hôtel de Meſmes.
Le Hoc, rue du Four, vis-à-vis la rue de l'Egoût.
Hunauld, Pl. Royale, à l'Hôtel de Richel. *Profeſſ. en Pharmacie.*
De la Riviere, rue & Porte Gaillon.
Caſamajor, Place des Victoires, près la rue du petit Repoſoir.
Pouſſe, rue Ste Anne, au coin de la rue Clojergeau.
Baron, rue des deux Ponts, Iſle Notre-Dame.
Chomel, rue des Noyers.
Fontaine, rue Poupée.
Rouſſin de Montabourg, à Saint-Germain en Laye, non Régent.
Linguet, rue des Lavandieres, près la Place Maubert.
Barfeknecht, rue de Condé, près la rue du petit Lion.
Daval, Cloître S. Jean en Gréve.
Bourdelin, rue de Seine, Faub. S. Germain.
Joſ. de Juſſieu, rue des Noyers.
De Dieſt, rue Vildot, près la rue de Richelieu.
Bellot, rue de la Tiſſérandetie, près la rue des deux Portes.
Cochu, Cloître Notre-Dame.
Dejean, vieille rue du Temple, au coin de la rue de Bercy.
Hazon, rue S. Martin, vis-à-vis la rue aux Ours.
Malaval, rue des Lavandieres, près Ste Opportune.
Vandermonde, rue du Chantre, près la Place du vieux Louvre.
Cochon du Puy, *à Rochefort.*
Boulland, rue S. Roch.
Guyot, rue des Roſiers, au Marais.

Les Bacheliers de cette Faculté doivent être Maîtres ès Arts, & avoir quatre années d'étude dans la Faculté de Paris, ou être Docteurs dans une Faculté étrangere, avant d'être admis à ce degré. Pour l'obtenir, ils ſubiſſent un éxamen qui dure une ſemaine entiére, ſur la Phyſiologie, l'Hygine, la Pathologie, & ſur les Aphoriſmes d'Hippocrate, après quoi ils font un cours de Licence qui dure deux années. Pendant ce cours ils ſoutiennent quatre Théſes, trois *Quodlibétaires*, ſur la Phyſiologie, la Pathologie, la Chirurgie, & une *Cardinale* ſur l'Hygine. Ils ſubiſſent outre cela quatre éxamens qui durent une ſemaine chacun : le premier eſt ſur la Matiere Médicale ; le ſecond ſur l'Anatomie ; le troiſiéme ſur la Chirurgie, dans leſquels ils exécutent de leurs propres mains ſur

Digitized by Google

des Cadavres les Diſſections Anatomiques & les Opérations Chirurgicales ; le quatriéme éxamen eſt ſur la Pratique de Médecine. A la fin de la Licence, le Chancelier de N. Dame leur donne la bénédiction de la Licence, & ils reçoivent enſuite publiquement le Bonnet de Docteur par les mains d'un Médecin de la Faculté.

FACULTE' DES ARTS.

LA Faculté des Arts comprend la Philoſophie, la Rhétorique, la Poëſie, & la Grammaire Grecque & Latine, comme on les enſeigne dans les Colléges de plein éxercice de cette Faculté : on y peut auſſi enſeigner les Langues Orientales, comme l'Hébreu, le Caldaïque, le Syriaque, &c.

Cette Faculté, qui anciennement ne renfermoit que deux Nations, eſt maintenant compoſée de quatre, qui ſont la Nation de France, celle de Picardie, celle de Normandie, & celle d'Allemagne. Ces Nations, avant la ſéparation des Facultez de Théologie, des Droits, & de Médecine, comprenoient les Théologiens, les Juriſtes, & les Médecins auſſi-bien que les Philoſophes, les Rhétoriciens, les Humaniſtes, & les Grammairiens. C'eſt de ces Nations qui ſont l'ancien Corps de l'Univerſité, que le Recteur eſt choiſi, auſſi-bien que le Syndic, le Greffier, & le Receveur de l'Univerſité. Elles ont outre cela chacun un Chef particulier, qu'on nomme *Procureur*, qui préſide à leurs Aſſemblées ; elles ont auſſi un *Cenſeur*, qui requiert l'obſervation des Statuts dans chaque Nation.

Mrs
- Coffin, *Procureur de la Nation de France, juſqu'au 1er Octobre*, au Collége de Beauvais.
- Roſſignol, *Cenſeur*, Cloître S. Jacques de l'Hopital.
- Picard, *Procureur de la Nation de Picardie, juſqu'au 11 May*, au Collége Mazarin.
- Mimerel, *Cenſeur*, au Collége des Cholets.
- Bonnejoye, *Procureur de la Nation de Normandie, juſqu'au 24 Mars*, au Collége de Lizieux.
- Viel, *Cenſeur*, au Collége des Graſſins.
- Poinſart, *Procureur de la Nation d'Allemagne, juſqu'au 1er Avril*, au Collége de la Marche.
- Rivard, *Cenſeur*, au Collége de Beauvais.

Ce n'eſt que depuis le 15e ſiécle que les Profeſſeurs de cette Faculté ont fait leurs Leçons dans les Colléges. Avant cela, ils enſeignoient la Grammaire & les Humanitez dans des maiſons particulieres. A l'égard de la Philoſophie, les lectures s'en faiſoient dans les Ecoles de la rue du Foarre, qui fut ainſi nommée, parce que les Ecoliers qu'on vouloit tenir dans la ſoumiſſion, y étoient aſſis ſur du foarre. Il n'y avoit que ceux qui avoient

Digitized by Google

acquis le degré de Bachelier aux Arts, & qui faiſoient leur cours de Licence, qui fuſſent aſſis ſur des bancs; c'eſt ce qui fait encore qu'on dit que les Bacheliers de Théologie & de Médecine *ſont ſur les bancs*, quand ils font leur cours de Licence. Il n'y a plus de cours de Licence dans la Faculté des Arts, ni dans celle des Droits.

Pour acquérir le degré de Bachelier dans la Faculté des Arts, il falloit faire l'Acte qu'on nommoit de *Déterminance*, qui revenoit à la *Tentative* que font les Théologiens; & comme pour ces *Déterminances*, ils étoient obligez d'avoir la connoiſſance d'un grand nombre de termes qui n'étoient pas communs, & qu'ils n'avoient pas la commodité des Livres, comme nous l'avons depuis la découverte de l'Imprimerie; outre le Régent dont ils prenoient des Leçons, ils avoient recours à un Maître qui leur expliquoit les termes qu'ils n'entendoient pas, qui étoit appellé *Terminorum Interpres*; ils avoient encore un autre Maître qui conduiſoit leurs Etudes pendant la Licence, qu'ils nommoient *Studiorum Moderator*. La même choſe ſe pratiquoit dans la Faculté de Théologie; on en voit des reſtes dans l'acte qu'on nomme *de Veſpéries*, où le Docteur *Régent* & *l'Interprète des Termes* diſputent contre le Licencié.

Lorſque le cours de Licence en la Faculté des Arts étoit achevé, on s'adreſſoit à l'un ou à l'autre des Chanceliers de N. Dame ou de Ste Géneviéve, pour avoir la bénédiction de Licence, ſi on en avoit été jugé capable par les quatre Examinateurs pris dans les quatre Nations; après quoi les Licentiez recevoient le Bonnet de Maître dans la Faculté des Arts, par un Docteur-Régent, ce qui s'appelloit *la Birrétation*, c'eſt-à-dire l'acte par lequel ils recevoient le Bonnet ou la Barette de Maître aux Arts.

Les Maîtres aux Arts qui vouloient régenter, ſupplioient *pro Regentiâ & Scholis*; ils étoient admis au nombre des Régens, ſinon ils demeuroient ſimples Maîtres ès Arts. L'ancienne formule de ſupplier pour la Régence, eſt demeurée juſqu'à préſent, & nul n'eſt admis parmi les Régens, qu'il n'ait fait cette ſupplique: les Réguliers en ſont tout-à-fait exclus. Cependant la qualité de Réguliers n'empêche pas que pluſieurs ne ſoient reçûs Maîtres ès Arts, quand ils ont fait leur cours de Philoſophie ſous les Profeſſeurs Académiques Séculiers dans les Colléges de la Faculté des Arts; & en vertu de leur degré de Maître ès Arts, ils peuvent avoir des Lettres de nomination pour obtenir des Bénéfices de leur Ordre pendant les mois affectez aux Graduez.

Conditions requiſes pour être Graduez dans l'Univerſité de Paris, en qualité de Maître ès Arts, à l'effet d'avoir des Lettres de nomination pour obtenir des Bénéfices dans les mois affectez aux Graduez.

Par le Concordat paſſé entre le Pape Léon X. & le Roy François Ier. il a été ordonné en faveur des Gens de Lettres, que les Bénéfices qui vacqueroient dans les mois de Janvier, Avril, Juillet,

Digitized by Google

& Octobre, qui font le tiers de l'année, seroient affectez aux Graduez des Universitez fameuses, ensorte que les Collateurs seroient obligez d'y nommer des Graduez; avec cette différence, que dans les mois d'Avril & d'Octobre qu'on nomme *de faveur*, ils pourroient en pourvoir des Graduez simples à leur choix, & dans les mois de Janvier & de Juillet qui sont mois *de rigueur*, ils seroient tenus de les conférer au plus ancien Gradué dûment qualifié.

Comme le cours de Philosophie étoit autrefois de cinq ans, le tems d'étude requis pour les Maîtres ès Arts afin d'être Graduez, est de cinq années: mais ce cours étant réduit à deux années, il leur a été permis par le Concordat d'y joindre trois années en Théologie, en Droit, ou en Médecine, moyennant quoi ils obtiennent des Lettres de *Quinquennium*, & de nomination. Les Bacheliers en la Faculté des Droits, qui ont étudié cinq années, sont aussi reçûs Graduez, quoiqu'ils ne soient pas reçûs Maîtres ès Arts. Pour ce qui est des Théologiens & des Médecins, ils prennent tous le degré de Maître ès Arts.

COLLEGES de plein & entier éxercice de la Faculté des Arts, l'année de leur fondation, avec les Principaux & autres Supérieurs qui y réfident.

1280 LE Collége d'Harcourt, rue de la Harpe; M. Asselin, *Proviseur & Principal.*

1302 Le Collége du Cardinal-le-Moine, rue S. Victor; M. Debacq, *Grand-Maître & Principal.*

1303 Le Collége de Navarre, rue & Montagne Ste Géneviéve; Mrs le Vray, *Principal des Artiens*, & de Beausse, *Principal des Grammairiens.*

1314 Le Collége de Montaigu, rue des sept Voies; M. Roy, *Principal.*

1322 Le Collége du Plessis, rue S. Jacques; M. Gaillande, *Principal.*

1336 Le Collége de Lizieux, rue St Etienne des Grès; M. Chevalier, *Principal.*

1370 Le Collége de Dormans-Beauvais, rue S. Jean de Beauvais; M. Cossin, *Principal.*

1423 Le Collége de la Marche, rue & Montagne Ste Géneviéve; M. Bresson, *Principal.*

1969 Le Collége des Grassins, rue des Amandiers; M. Lemoyne, *Principal.*

1661 Le Collége Mazarin, ouvert en 1688, Quay Malaquais; M. Robbe, *Grand-Maître & Principal.*

Colléges dans lesquels il n'y a pas plein & entier éxercice.

1269 Le Collége des Tréforiers, rue de Richelieu, près la Sorbonne; M. Broquet, *Principal.*

Digitized by Google

1295 Le Collége des Cholets, rue Jean-le-Maître ; M. de Bethune, *Prieur des Bourſiers :* le Prieur eſt électif, & change de tems à autre.

1308 Le Collége de Bayeux, rue de la Harpe ; M. Bouquet, *Principal.*

1313 Le Collége de Laon, rue & Montagne Ste Géneviéve ; M. David, *Principal.*

1313 Le Collége de Preſle, rue des Carmes ; M. Milles, *Principal.*

1317 Le Collége de Narbonne, rue de la Harpe ; M. de Ruſſon, *Principal.*

1322 Le Collége d'Arras, rue d'Arras, près S. Nicolas du Chardonnet ; M. de Valory, *Principal.*

1325 Le Collége des Ecoſſois, rue des Foſſez S. Victor ; M. Whiteford, *Principal.*

1331 Le Collége de Bourgogne, rue des Cordeliers ; M. Boulier, *Principal.*

1333 Le Collége des Lombards, habité par les Irlandois depuis 1680 ; M. Farely, *Proviſeur.*

1333 Le Collége de Tours, rue Serpente ; M. Beliot, *Principal.*

1339 Le Collége d'Huban, ou de l'Avémaria, près la porte de Ste Etienne du Mont ; M. Grillet, *Principal.*

1341 Le Collége d'Autun, ou du Cardinal Bertrand, rue St André des Arcs ; M. Fourel, *Principal.*

1349 Le Collége de Cambray, ou des Trois-Evêques, Place de Cambray ; M. Hubert, *Principal.*

1353 Le Collége de Boncourt, rue Bordet ; M. Regnault, *Principal.*

1358 Le Collége de Juſtice, rue de la Harpe ; M. Lerat, *Principal.*

1358 Le Collége de Boiſſy, rue du Cimetiere St André des Arcs ; M. Vaſſout, *Principal.*

1370 Le Collége de Me Gervais, rue du Foin ; M. le Moyne.

1380 Le Collége d'Ainville, vis-à-vis S. Côme ; M. du Puis.

1380 Le Collége de Cornouaille, rue du Plâtre ; M. Tredern.

1391 Le Collége de Fortet, rue des ſept Voies ; M. . . . .

1404 Le Collége de Chanac, ou de S. Michel, rue de Biévre ; M. Moreau.

1412 Le Collége de Reims, rue des ſept Voies ; M. Vatry.

1427 Le Collége de Sées, rue de la Harpe ; M. Simon.

1526 Le Collége du Mans, rue d'Enfer ; M. Seigneur.

1556 Le Collége de Ste Barbe, rue de Reims ; M. de la Maiſon.

On ne parle point du Collége Mignon, rue du Jardinet, qui eſt paſſé entre les mains des Religieux de Grammont ; ni du Collége des Bons-Enfans, rue S. Victor, qui eſt poſſédé par la Communauté de la Miſſion, ni de quelques autres qui ſont éteints.

Il y avoit encore le Collége des Dix-huit, qui avoit été bâti

Digitized by Google

à l'endroit où ſont maintenant les Enfans-Trouvez, vis-à-vis l'Hôtel-Dieu, & qui dans la ſuite a été transféré au lieu où ſont les Ecoles extérieures de Sorbonne, mais qui n'a plus d'emplacement depuis la réédification de la Sorbonne. Néanmoins les Bourſes ſubſiſtent, & ſont à la collation du Doyen de N. Dame, qui nomme auſſi le Principal. M. de la Châſſe, Chanoine & Souchantre de N. Dame, eſt *Principal* du Collége des Dixhuit.

Le Collége de Tréguier a auſſi été détruit pour conſtruire le Collége Royal, dans lequel le Principal & les Bourſiers de Tréguier & de Cambray doivent avoir leurs logemens.

PROCESSION DE L'UNIVERSITE'.

LE Recteur de l'Univerſité, à la fin de ſon Rectorat qui régulièrement n'eſt que de trois mois, indique une Proceſſion générale, où aſſiſte tout le Corps dans le rang marqué ci-après.

La Proceſſion part de l'Egliſe des Religieux Trinitaires, autrement dit des Maturins.

La Croix eſt portée par un Religieux Auguſtin, accompagné de deux autres Religieux du même Ordre, qui portent les Chandeliers.

Il y avoit un grand nombre d'Ecoliers qui ſuivoient la Croix; maintenant elle eſt ſuivie immédiatement par les Religieux Mendians, qui ſont les Cordeliers, les Auguſtins, les Carmes, les Dominicains ou Jacobins.

Les Maîtres ès Arts en robe noire, avec le petit chaperon ſans fourure.

Les Billettes, les Blancs-Manteaux, ceux de Ste Croix, ceux du Val des Ecoliers, les Trinitaires, les Prémontrez, ceux de Cîteaux, l'ancien Ordre de S. Benoît, ceux de Cluny formoient le Chœur.

Mais comme la plupart de ces Ordres Religieux, faute de ſujets ou autrement, ne viennent plus, l'Univerſité a établi douze Chantres ſéculiers, qui ſont revêtus de Chappes, & tiennent le Chœur; avec ſix Chantres Bénédictins de S. Martin des Champs, auſſi en Chappes, qui tiennent à honneur de remplir l'ancien miniſtere de leur Ordre dans cette cérémonie, en qualité de membres de l'Univerſité.

Après ces Chantres, ſuivoient les Bacheliers aux Arts, revêtus de Chappes noires, comme les jeunes Chanoines des Cathédrales: aujourd'hui ils n'y paroiſſent plus, parce qu'il n'y a plus de cours de Licence dans la Faculté des Arts; ainſi après ces Chantres,

Les Bacheliers en Médecine en robbe noire, avec un chaperon herminé, précédez du 2d Maſſier de la Faculté, en robbe noire.

Les Bacheliers de la Faculté des Droits ne faiſant plus de cours de Licence, leur place eſt remplie par quelques Licenciez ou Ba-

Digitized by Google

cheliers de cette Faculté, immatriculez dans la Faculté des Arts, portant la robbe noire, avec le chaperon noir herminé. *Ils doivent avoir devant eux le ſecond Appariteur de la Faculté.*

Les Bacheliers en Théologie en robbe noire & fourure, précédez du ſecond Appariteur de cette Faculté en robbe noire.

Les Docteurs-Régens en la Faculté des Arts, revêtus de robbe rouge herminée blanc & gris.

Les quatre Procureurs des quatre Nations qui compoſent la Faculté des Arts, vêtus pareillement, précédez chacun du ſecond Maſſier de ſa Nation en robbe noire avec ſa Maſſe.

Les Docteurs-Régens en Médecine en Chappe rouge avec leur fourure, précédez de leur Greffier vêtu d'une robe violette fourée de blanc.

Les Docteurs en la Faculté des Droits en robbe rouge avec leur chaperon herminé, précedez de leur 1er Maſſier en robbe violette fourée de blanc.

Les Docteurs en la Faculté de Théologie pareillement en fourure & robbe noire ou viollette, avec un bonnet quarré de même, précédez de leur premier Appariteur, qui porte une robbe de drap violet fourée de blanc.

M. le Recteur en robbe violette & bonnet quarré de même, avec le Mantelet Royal, & l'Eſcarcelle de velours violet, garnie de glands & galons d'or, accompagné du Doyen de la Faculté de Théologie, & précédé par les quatre premiers Maſſiers des quatre Nations de la Faculté des Arts.

Les trois grands Officiers de l'Univerſité, ſçavoir le Syndic, le Greffier & le Receveur joignent immédiatement M. le Recteur, ayant leur robe rouge ſemblable à celle des Docteurs-Régens en la Faculté des Arts.

Les quatre Avocats de l'Univerſité au Parlement, les deux au Châtelet, les deux Procureurs au Parlement, le Procureur au Châtelet, dont l'Univerſité prend conſeil dans ſes affaires.

A la ſuite de la Proceſſion marchent les Officiers, qui ne ſont point obligez par leur état d'avoir aucun degré dans l'Univerſité; ſçavoir,

Les Imprimeurs & Libraires Jurez, qui doivent aſſiſter à la Proceſſion, du moins au nombre de douze, parmi leſquels doivent être deux des anciens Syndics ou Adjoints.

Les quatre Parcheminiers Jurez, les quatre Papetiers Jurez, les deux Enlumineurs, les deux Relieurs, les deux Ecrivains Jurez.

Les grands Meſſagers, ou Confreres de la Confrerie de S. Charlemagne, y aſſiſtent au moins au nombre de douze, parmi leſquels ſe trouve quelqu'un des Adminiſtrateurs ou le Syndic. Ils ſont précédez de leur Clerc ou Hérault, revêtu d'une robbe de couleur de roſe ſéche, ou d'une Tunique ſur laquelle ſont les Armes de l'Univerſité, & ayant un Bâton Royal d'azur ſemé de fleurs-de-lys d'or.

Digitized by Google

Quand la Proceſſion eſt arrivée au lieu de la Sation, le Recteur prend la premiere place dans les Formes hautes du côté droit du Chœur, ayant devant lui les Maſſiers de la Faculté des Arts.

Les Docteurs en Théologie le joignent, & partagent toutes les Formes hautes avec les Docteurs en Médecine. Les Bacheliers de ces Facultez ſont dans les baſſes Formes, vis-à-vis leurs Docteurs.

Au côté gauche ſont les Docteurs de la Faculté des Droits, les Procureurs des Nations, les trois grands Officiers de l'Univerſité, avec les Docteurs-Régens en la Faculté des Arts en robbe rouge dans les hautes Formes. Les Maîtres ès Arts qui ſont en robbe noire, ſe mettent dans les baſſes chaires.

La Meſſe eſt célébrée par le Curé de la Paroiſſe où eſt la Station, s'il eſt Docteur en Théologie, ſinon par le Doyen de la Faculté de Théologie.

Le Doyen de cette Faculté officie, lorſque la Proceſſion va dans les Maiſons Religieuſes: le Diacre & le Soudiacre ſont auſſi Docteurs en Théologie, & toujours ſéculiers.

Les Religieux Bénédictins de S. Martin des Champs portent Chappe dans le Chœur avec le Bâton Cantoral, & chantent l'Office, aidez des Chantres ſéculiers de l'Univerſité.

Il y a Sermon dans l'Egliſe de la Station par un Docteur en Théologie en fourure, & non ailleurs dans les Egliſes de Paris avant midi.

Après la Meſſe, le Recteur ſuivi des Doyens des Facultez, des Procureurs des Nations, des grands Officiers, & autres Maîtres ou Suppôts de l'Univerſité, s'approche de l'Autel du côté de l'Evangile, & remercie le Célébrant par un Diſcours latin que prononce un Orateur qu'il choiſit, auquel le Célébrant répond auſſi par un Diſcours latin; enſuite la Proceſſion retourne dans l'Egliſe des Maturins, dans le même ordre qu'elle en étoit partie.

Chambre Royale & Syndicale de la Librairie & Imprimerie.

CEtte Chambre étoit anciennement, par conceſſion du Roy, dans le Collége Royal, & ſucceſſivement dans le Collége de Cambray; mais le nombre des Profeſſeurs ayant augmenté, & l'exercice du Droit étant rétabli, ce Bureau a été transféré rue des Maturins, & eſt à préſent rue du Foin, vis-à-vis la rue Boudebrie.

C'eſt dans cette Chambre que les Officiers qui compoſent ce Bureau, font la viſite des Livres qui viennent des Pays Etrangers ou des Provinces du Royaume en cette Ville: ceux qui viennent pour retirer les Ballots, Caiſſes, & Paquets de Livres & d'Eſtampes qui ſont apportez de la Douanne, pour y être viſitez par les Syndic & Adjoints, doivent avoir un Billet du ſieur *Hardouin*, Inſpecteur à l'Hôtel des Fermes. Les jours de Viſite ſont le Mardi & le Vendredi.

Digitized by Google

L'on y doit apporter auſſi les Priviléges & Permiſſions qui s'obtiennent en la grande Chancellerie pour l'impreſſion des Livres, à l'effet d'être regiſtrez, ſuivant ce qui eſt preſcrit par leſdits Priviléges, qui ordonnent que cet Enregiſtrement ſera fait dans les trois mois du jour de leur obtention, à peine de nullité.

Les Permiſſions de M. le Lieutenant Général de Police doivent être pareillement regiſtrées en cette Chambre, avant la publication des Ouvrages imprimez en vertu de ces Permiſſions.

Les Syndic & Adjoints ſont encore prépoſez pour la Viſite des Bibliothéques & Cabinets de Livres, dont la vente ne peut être faite en gros ou en détail, qu'après cette Viſite, conformément aux Réglemens.

Les Libraires & Imprimeurs ſont Membres & Suppôts de l'Univerſité de Paris, & ont la qualité de *Libraires Jurez*; en conſéquence ils jouiſſent des Priviléges, Exemptions & Immunitez attribuez à l'Univerſité & à ſes Suppôts, qui leur ont été confirmez par leurs Réglemens.

Les Officiers qui compoſent cette Chambre, ſont les Syndic & Adjoints en Charge, avec les anciens Syndics & Adjoints.

Syndic & Adjoints en Charge en 1735.

M. Martin, *Syndic*, rue S. Jacques.

Mrs Lameſle, rue de la vieille Bouclerie,
Giffart, rue S. Jacques,
Coignard, rue S. Jacques,
Didot, rue du Hurpois,
} *Adjoints.*

Anciens Syndics, Meſſieurs,

1711 L. Joſſe, *Doyen.*
1713 Ch. Robuſtel.
1722 Ballard.
1724 Brunet.
1726 D. Mariette.

Anciens Adjoints, Meſſieurs,

1707 Langlois.
1709 Thibouſt.
1710 Villette.
1712 Deleſpine.
1714 Collombat.
1716 Nyon,
1722 Emery.
1722 Barbou.
1722 Simart.
1725 Ganeau.
1725 J. Mariette.
1726 Vincent.
1726 Chardon.
1727 Saugrain.
1728 Dupuis.
1728 Seveſtre.
1729 Legras.
1729 Rollin.
1730 E. David.
1730 P. Du Meſnil.
1731 Moëtte.
1731 P. Gandouin.
1732 Mariette, fils.
1733 Cavelier.

Imprimeurs du Roy, Meſſieurs,

Muguet, rue neuve Notre-Dame.
Ballard, pere, *ſeul Imprimeur de la Muſique, & Noteur de la Chapelle de Sa Majeſté*, rue S. Jean de Beauvais.
Deſprez,
Collombat, pere,
Deleſpine,
} rue S. Jacques.

Digitized by Google

Coignard, rue S. Jacques.
Aniſſon, Gallerie du Louvre, *Directeur de l'Imprimerie Royale.*
Ballard, fils, rue S. Jean de Beauvais. } *Survivanciers.*
Collombat, fils, rue S. Jacques. }
D'Houry, *ſeul Imprimeur de Mgr le Duc d'Orleans, Premier Prince du Sang*, rue S. Severin.

COLLE'GE ROYAL, Place de Cambray.

LE Roy François Ier, eſtimé le Pere & le Reſtaurateur des Lettres en France, inſtitua dans l'Univerſité de Paris, l'an 1531, douze Profeſſeurs Royaux en Langues Hébraïque, Grecque & Latine, en Eloquence, en Philoſophie, &c. à chacun deſquels il accorda 200 écus d'or d'appointement. Les longues & cruelles guerres, & les affaires extraordinaires de l'Etat n'ayant pas permis à ce grand Roy de leur bâtir des Ecoles, Henry II. ſon fils & ſon ſucceſſeur voulut qu'ils fiſſent leurs Leçons dans les Colléges de Cambray & de Tréguier, en attendant que le Collége Royal fût conſtruit. Avant ce tems, ils enſeignoient dans différens Colléges de l'Univerſité; car le fameux Vatable ou Ouateble enſeignoit l'Hébreu au Collége du Cardinal-le-Moine, dont il avoit été Bourſier, & où ſon corps eſt inhumé; d'autres enſeignoient ailleurs. Mais en exécution du deſſein que forma Henry IV. au mois de Décembre 1609, le Roy Louis XIII. âgé de neuf ans, étant dans la 1ere année de ſon Régne, ſous la Régence de Marie de Médicis ſa mere, poſa en 1610 la 1ere pierre du Collége Royal tel qu'on le voit à préſent, à la place de l'ancien Collége de Tréguier qu'on a détruit à cet effet. Le Traité a été fait en 1612 avec les Proviſeur, Principal, Chapelain, & Bourſiers du Collége de Cambray ou des Trois-Evêques, pour renfermer ce Collége dans le plan du Collége Royal.

Un Arreſt du Parlement du 8 Aouſt 1626 avoit obligé les Profeſſeurs Royaux de prendre des degrez dans l'Univerſité, ou de s'y faire adopter, d'aſſiſter aux Proceſſions, &c. mais ſur les oppoſitions des mêmes Profeſſeurs Royaux à l'exécution de cet Arreſt, leurs Requêtes des 17 Octobre de la même année 1626, 1er Juin 1627, & après l'examen des moyens d'oppoſition du Recteur & Suppôts de l'Univerſité, il intervint un Arreſt du Conſeil du 18 Mars 1633, qui ordonne que les Lecteurs & Profeſſeurs Royaux ſeront tenus de reconnoître le Grand Aumônier pour leur Supérieur, fait défenſes au Recteur de l'Univerſité de le troubler en cette qualité; ſauf au Recteur & à l'Univerſité, en cas que les Profeſſeurs Royaux vinſſent à enſeigner quelque choſe contre la Religion & l'Etat, d'en donner avis à Sa Majeſté.

Digitized by Google

Depuis, les Professeurs Royaux font un corps séparé de l'Université. Mais après la mort du Cardinal Barberin, Grand Aumônier de France, arrivée le 3 Aoust 1671, la direction du Collége Royal passa; comme elle est aujourd'hui, entre les mains du Secretaire d'Etat qui a la Maison du Roy dans son Département; & le Grand Aumônier n'a plus d'autre fonction à l'égard des Professeurs Royaux, que celle de recevoir leur serment, après lequel ils prennent possession de leurs Charges, avec la qualité de *Conseillers du Roy*. En vertu de Lettres Patentes données à Paris par François Ier au mois de Mars de l'an 1545, ils ont leurs Causes commises aux Requêtes du Palais ou de l'Hôtel, & jouissent des Priviléges des Officiers & Commensaux de Sa Majesté.

Voicy l'Etat du Collége Royal, & le nom de ses Professeurs suivant l'ordre observé entre eux.

Inspecteur du Collége Royal.

M. Lancelot, ancien Sécretaire du Roy, de l'Académie des Inscriptions & Belles-Lettres, au Collége Royal.

Lecteurs et Professeurs Royaux.

Pour l'Hébreu.

Mrs { L'Abbé Sallier, Garde des Livres imprimez de la Bibliothéque du Roy, rue de Richelieu.
Henry, rue Hautefeuille.

Pour le Grec.

Mrs { L'Abbé Capperonnier, Place de Louis le Grand, chez M. Crozat.
L'Abbé Vatry, de l'Académie des Belles-Lettres, au Collége de Reims.

Les Mathématiques.

Mrs { Chevalier, au Palais Royal.
De Lisle. M. Privat de Molieres professe à sa place.

La Philosophie Grecque & Latine.

Mrs { L'Abbé Terrasson, rue du Cherchemidy, Faub. S. Germ.
Privat de Molieres, au Collége Royal.

L'Eloquence Latine.

Mrs { Rollin, *Doyen des Professeurs Royaux*, ancien Recteur de l'Université, rue neuve Ste Etienne.
L'Abbé Souchay, Quay de Conty.

La Médecine, la Chirurgie, la Pharmacie, la Botanique.

Mrs { Andry, Médecin de la Fac. de Paris, rue des gr. Degrez.
Burette, Médecin de la Fac. de Paris, rue Ste Anne, B.S.R.
Astruc, Médecin de la Fac. de Montpell. rue de la Harpe.
Dubois, Médecin de la Fac. de Paris, rue neuve St Augustin.

Digitized by Google

L'Arabe.

Mrs { De Fiennes, rue Sᵗ Hyacinthe.
Fourmont L. rue S. Dominique, Faub. S. Jacques.

Le Droit Canon.

Mrs { Capon, rue du Jardinet.
Le Merre, rue de Perpignan, près la rue des Marmouzets.

Le Syriaque.

M. l'Abbé Fourmont J. rue des Foſſez S. Jacq. ou de l'Eſtrapade.

DES ACADE'MIES.

PLuſieurs perſonnes ont fait venir ce nom de Cadmus, parce qu'il fut le premier Inſtaurateur des Lettres chez les Grecs. D'autres diſent que ce mot eſt compoſé de deux mots grecs, *acos* qui ſignifie *remède*, & *demos* qui veut dire *peuple*, comme ſi les Académies étoient le reméde du peuple. Sa véritable origine vient d'*Academus* ou *Ecademus*, nom propre d'un Bourgeois d'Athênes, dont la maiſon ſervit à enſeigner la Philoſophie. Il vivoit du temps de Théſée. C'eſt dans ſa maiſon ſituée dans le faubourg d'Athênes, que Platon enſeigna la Philoſophie. Cimon l'orna, & l'embellit de fontaines & d'allées d'arbres, pour la commodité des Philoſophes qui s'y aſſembloient. On y enterroit les grands hommes qui avoient rendu de ſignalez ſervices à la République. Depuis Platon, tous les lieux où ſe ſont aſſemblez les Gens de Lettres, ont été nommez *Académies*. Ciceron qui avoit une maiſon près de Pouzzol, lui donna le nom d'*Académie*, parce qu'il écrivit dans cette maiſon ſes Queſtions Académiques, & ſes Livres *de naturâ Deorum*, *de Amicitiâ*, & *de Officiis*, & parce qu'elle étoit auſſi le lieu d'aſſemblée des Sçavans de ſon tems.

ACADEMIE FRANÇOISE.

CEtte Académie eſt la premiere & la plus ancienne. Les Lettres Patentes de ſon établiſſement ſont de 1633, vérifiées au Parlement en 1637. M. le Cardinal de Richelieu en a jetté les fondemens, & a été ſon premier Protecteur; il déceda à Paris le 4 Décembre 1642: M. le Chancelier Seguier lui ſuccéda; & après ſa mort arrivée le 28 Janvier 1672, le feu Roy Louis XIV. voulut bien en être le Protecteur.

Elle eſt compoſée de quarante Académiciens, tous gens diſtinguez par leur qualité & par leur érudition, qui s'appliquent unanimement à mettre la Langue Françoiſe dans toute la pureté qu'on peut ſouhaiter; ils s'aſſemblent dans une Sale du vieux Louvre, le Lundi, le Jeudi, & le Samedi.

Digitized by Google

ACADÉMICIENS, MESSIEURS,

1691 De Fontenelle, Sécretaire de l'Académie des Sciences, rue & Porte St Honoré.

1693 L'Abbé Bignon, Conseiller d'Etat ordinaire, Doyen du Conseil, Bibliothécaire du Roy, à l'Hôtel de la Bibliothéque du Roy.

1695 L'Abbé de Saint-Pierre, au Palais Royal.

1704 Le Cardinal de Rohan, Grand Aumônier de France, Commandeur des Ordres du Roy, au vieux Louvre.

1704 Le Cardinal de Polignac, Archevêque d'Ausch, Commandeur des Ordres du Roy, rue de Varenne, Faub. S. Germ.

1706 Le Marquis de Saint-Aulaire, rue des SS. Peres.

1707 Mongin, Evêque de Bazas, ci-devant Précepteur de S. A. S. Mg^r le Duc, à Bazas.

1712 Danchet, de l'Académie des Inscriptions, à l'Hôtel de la Bibliothéque du Roy.

1714 Mallet, Chevalier de S. Michel, Gentilhomme ordinaire de la Chambre du Roy, Quay de Bourbon, Isle N. Dame.

1715 Le Maréchal Duc d'Estrées, rue de l'Université, F. S. G.

1715 De Boze, Sécretaire perpétuel de l'Académie des Inscriptions & Belles-Lettres, Garde des Médailles du Cabinet du Roy, rue du Coq, près le vieux Louvre, à l'ancien Hôtel de Grammont.

1717 Le Cardinal de Fleury, Ministre d'Etat, Grand Aumônier de la Reine, ancien Evêque de Fréjus.

1718 L'Abbé Mongault, ci-devant Précepteur de Mg^r le Duc d'Orleans, rue des Bons-Enfans.

1719 Massillon, Evêque de Clermont.

1719 L'Abbé Gédoyn, de l'Académie des Inscriptions & Belles-Lettres, Chanoine de la Ste Chapelle, Cour du Palais.

1720 L'Abbé du Bos, *Sécretaire perpétuel de l'Académie*, rue neuve des Bons-Enfans.

1720 Le Duc de Richelieu & de Fronsac, Chevalier des Ordres du Roy, Place Royale.

1721 Languet, Archevêque de Sens.

1723 L'Abbé Houtteville, rue St Honoré, vis-à-vis les Feuillens.

1723 Néricault des Touches, rue de Vaugirard, Faub. S. Germ.

1723 L'Abbé d'Olivet, Conseiller d'Honneur en la Chambre des Comptes de Franche-Comté, rue de la Sourdiere, près le cul-de-sac des Jacobins.

1723 Henault, Président Honoraire en la Premiere Chambre des Enquêtes, Place de Louis le Grand.

1723 L'Abbé Alary, à l'Hôtel de la Bibliothéque du Roy.

1724 Portail, Premier Président du Parlement de Paris.

1726

Digitized by Google

1726 Mirabaud, Sécretaire ordinaire de Mgr le Duc d'Orleans, au Palais Royal.
1727 Le Duc de Saint-Aignan, Chevalier des Ordres du Roy, Ambaſſadeur Extraordinaire à Rome.
1727 Bouhier, ancien Préſident à Mortier au Parlem. de Dijon.
1727 Amelot de Chaillou, Conſeiller d'Etat, Intendant des Finances, cul-de-ſac de la rue des Blancs-Manteaux.
1727 De Monteſquieu, ci-devant Préſident à Mortier au Parlement de Guyenne, de la Société Royale de Londres, rue S. Dominique, Faub. S. Germain.
1728 L'Abbé de Rothelin, rue d'Enfer S. Michel.
1729 L'Abbé Sallier, Profeſſeur Royal en Hébreu, Garde des Livres imprimez de la Bibliothéque du Roy, à l'Hôtel de la Bibliothéque du Roy.
1730 Hardion, de l'Académie des Inſcriptions & Belles-Lettres, Garde des Livres du Cabinet du Roy, à l'Hôtel de la Bibliothéque du Roy.
1731 Jolyot de Crébillon, rue de Grenelle, Faub. S. Germ.
1732 De Rabutin de Buſſy, Evêque de Luçon.
1732 L'Abbé Terraſſon, Lecteur & Profeſſeur au Collége Royal, & Aſſocié de l'Académie des Sciences, rue du Cherche-midy, Faub. S. Germain.
1733 Surian, Evêque de Vence.
1733 Demoncrif de Paradis, rue . . . . .
1733 Dupré de Saint-Maur, Maître des Comptes, rue Chriſtine.
1734 Le Duc de Villars, rue de Grenelle, Faub. S. Germain.
. . . . . .

1735 Coignard, *Imprimeur ordinaire du Roy & de l'Académie.*

ACADE'MIE ROYALE
des Inſcriptions & Belles-Lettres.

L'Académie Royale des Inſcriptions & Belles-Lettres eſt établie pour la recherche & explication des anciens monumens, & pour conſacrer des événemens conſidérables par des monumens ſemblables, tels que ſont les Médailles, les Jettons, les Inſcriptions. Son érection eſt de 1663. Elle s'aſſemble le Mardi & le Vendredi dans une Salle du Louvre.

HONORAIRES, MESSIEURS,

L'Abbé Bignon, de l'Académie Françoiſe, Conſeiller d'Etat ordinaire, & Doyen du Conſeil, Bibliothécaire du Roy, à l'Hôtel de la Bibliothéque du Roy.
Le Cardinal de Rohan, de l'Académie Françoiſe, Commandeur des Ordres du Roy, Gr. Aumônier de France, au vieux Louvre.

Digitized by Google

Maſon de Bercy, ancien Intendant des Finances, rue de Cléry.
Le Cardinal de Polignac, de l'Académie Françoiſe, Commandeur des Ordres du Roy, rue de Varenne, Faub. S. Germain.
Dom Bernard de Montfaucon, Bénédictin, à l'Abbaye S. Germ.
Le Cardinal de Fleury, de l'Académie Françoiſe, Miniſtre d'Etat, Grand Aumônier de la Reine, ancien Evêque de Fréjus.
Le Maréchal Duc d'Eſtrées, de l'Académie Françoiſe, rue de l'Univerſité, Faub. S. Germain.
Le Duc de Saint-Aignan, de l'Académie Françoiſe, Ambaſſadeur Extraordinaire à Rome.
L'Abbé de Rothelin, de l'Académie Françoiſe, rue d'Enfer, vis-à-vis le Luxembourg.
D'Argenſon L. Conſeiller d'Etat ordinaire, rue de Vendôme.

PENSIONNAIRES, MESSIEURS,

De Boze, de l'Académie Françoiſe, Garde des Médailles du Cabinet du Roy, *Sécretaire perpétuel de l'Académie*, rue du Coq, près le vieux Louvre, à l'ancien Hôtel de Grammont.
Moreau de Mautour, Conſeiller-Auditeur en la Chambre des Comptes, rue des Ecouffes.
Burette, Médecin de la Faculté de Paris, Profeſſeur Royal en Médecine, rue Ste Anne, Butte S. Roch.
De Valois de la Marre, Antiquaire du Roy, rue S. Louis, Iſle N. Dame, du côté du Pont de Bois.
L'Abbé Gédoyn, de l'Académie Françoiſe, Chanoine de la Ste Chapelle, Cour du Palais.
L'Abbé Sevin, rue de Richelieu, à la Bibliothéque du Roy.
Blanchard, au haut de la rue Montorgueil.
Hardion, de l'Académie Françoiſe, Garde des Livres du Cabinet du Roy, à l'Hôtel de la Bibliothéque du Roy.
L'Abbé Banier, Licencié en Droit, rue des Foſſez Montmartre.
Fourmont l'aîné, Profeſſeur Royal en Langue Arabique, rue S. Dominique, Faubourg S. Jacques.

ASSOCIEZ, MESSIEURS,

Mahudel, Docteur en Médecine, Quay de Conty.
L'Abbé de Fontenu, Docteur en Théologie, rue Traverſine, près la rue de Richelieu.
Freret, rue des Barres.
L'Abbé Sallier, de l'Académie Françoiſe, Lecteur & Profeſſeur Royal pour l'Hébreu, Garde des Livres imprimez de la Bibliothéque du Roy, rue de Richelieu.
Falconet, Médecin de la Faculté de Paris, rue Traverſine.
Lancelot, ancien Sécretaire du Roy, Inſpecteur du Collége Royal audit Collége.
Racine.
De Chambord, ancien Capitaine de Cavalerie, rue des Juifs, derriere le petit St Antoine.

Digitized by Google

De Foncemagne, à l'Hôtel d'Antin.
Secouſſe, Avocat au Parlement, Cour du Palais.
De la Curne de Sainte-Palaye, rue du grand Chantier.
Fourmont le j. Profeſſ. Royal en Langue Syriaque, à l'Eſtrapade.
L'Abbé Souchay, Profeſſeur Royal en Éloquence, Quay de Conty.
Bonamy, rue Couture Ste Catherine.
De la Barre, rue des Canettes, Faub. S. Germain.
L'Abbé Vatry, Chanoine de St Etienne des Grès, Profeſſeur Royal en Langue Grecque, au Collége de Reims.
L'Abbé Canaye, rue S. François, au Marais.
De la Naüze, à l'Hôtel d'Antin.
L'Abbé du Reſnel, Cloître S. Jacques de l'Hopital.
L'Abbé Geinoz, rue S. Roch.

HONORAIRES ETRANGERS, MESSIEURS,

Dom Anſelme Banduri, Bénédictin.
Iſſelin, ancien Recteur de l'Univerſité de Baſle.
Le Marquis Capponi, à Rome.
Le Marquis Maffei, à Vérone.

ASSOCIÉ LIBRE.

M. Durey de Noinville, Préſid. au Gr. Conſeil, rue d'Anjou, au M.

PENSIONNAIRE VÉTÉRAN.

M. l'Abbé Anſelme, à S. Sever Gap de Gaſcogne.

ASSOCIEZ VÉTÉRANS, MESSIEURS,

L'Evêque de Caſtres.
Rollin, ancien Recteur de l'Univerſité.
De Fontenelle.
Danchet.
L'Abbé Mongault.
L'Abbé Nadal.
Boindin.
De Mandajors.

ASSOCIÉ CORRESPONDANT.

M. Schepflin, Profeſſeur en Hiſtoire & Belles-Lettres, à Straſb.

DESSINATEUR.

M. Chauffourrier, Deſſinateur du Roy, à l'Hôtel d'Antin.

ACADE'MIE ROYALE DES SCIENCES.

L'Académie Royale des Sciences fut établie en 1666 par les ordres du Roy, mais ſans aucun Acte émané de l'autorité Royale. En 1699 le Roy lui donna une nouvelle forme. Le *Réglement* eſt du 26 Janvier 1699. En vertu de ce Réglement, l'Académie eſt compoſée de quatre ſortes d'Académiciens: les Honoraires, les Penſionnaires, les Aſſociez, & les Eleves; la 1ere claſſe compoſée de douze perſonnes, & les trois autres chacune de vingt. Les Honoraires doivent être tous Régnicoles; les Penſion-

Digitized by Google

naires doivent être tous établis à Paris; des Associez, huit peuvent être Etrangers: les Eleves doivent être tous établis à Paris.

HONORAIRES, MESSIEURS,

L'Abbé Bignon, Conseiller d'Etat ordinaire, & Doyen du Conseil, Bibliothécaire du Roy, à la Bibliothéque du Roy.
Le Maréchal Duc d'Estrées, Vice-Amiral du Ponant, & Grand d'Espagne, rue de l'Université, Faub. S. Germain.
Le Cardinal de Polignac, Archevêque d'Ausch, Commandeur des Ordres du Roy, rue de Varenne, Faub. S. Germain.
Pajot, Comte d'Onz-en-Bray, Intendant Général des Postes & Relais de France, rue des Bourdonnois.
Le Marquis de Torcy, rue de Bourbon, Faub. S. Germain.
Le Cardinal de Fleury, Ministre d'Etat, Grand Aumônier de la Reine, ci-devant Précepteur du Roy.
Le Comte de Maurepas, Sécretaire d'Etat, rue de Grenelle, Fauxbourg S. Germain.
De Voyer de Paulmy, Comte d'Argenson, Conseiller d'Etat, Chancelier Garde des Sceaux de Mgr le Duc d'Orleans, & de l'Ordre de S. Louis, rue des Bons-Enfans.
Le Peletier des Forts, Conseiller d'Etat ordinaire, ci-devant Contrôleur Général des Finances, rue Couture Ste Catherine.
Dagueſſeau, Chancelier de France, Place de Louis le Grand.
Dagueſſeau de Valjouan, Conseiller Honoraire au Parlement, Fauxbourg St Honoré.
Le Duc de Richelieu, Chevalier des Ordres du Roy, de l'Académie Françoise, Place Royale.

PENSIONNAIRE VÉTÉRAN.

M. Saurin, de la Société Royale de Londres, Hôtel des Ursins.

PENSIONNAIRES, MESSIEURS,

Pour la Géométrie.

De Mairan, de la Société Royale de Londres, & de l'Académie de l'Institut de Boulogne, au vieux Louvre.
De Maupertuis, de la Société Royale de Londres, rue Ste Anne, Butte S. Roch.
Pitot, Cour du Palais.

Pour l'Astronomie.

Cassini, Maître des Comptes, de la Société Royale de Londres, à l'Observatoire.
Godin, à l'Observatoire.
Bouguer, Professeur Royal d'Hydrographie, au Havre.

Pour la Mécanique.

De Reaumur, rue S. Thomas du Louvre.
Nicole, rue & vis-à-vis la Comédie Françoise.

Digitized by Google

Chevalier, Maître de Mathématique du Roy, & des Pages de la petite Ecurie, au Palais Royal.

Pour l'Anatomie.

Winslow, Médecin de la Faculté de Paris, de l'Académie Royale de Berlin, Interpréte de la Langue Teutonique à la Bibliothéque du Roy, Cloître S. Benoît.

Petit, Chirurgien Juré à Paris, & Démonstrateur Royal des Principes de Chirurgie, rue S. Benoît, Faub. S. Germain.

Petit, Docteur en Médecine, rue S. Victor.

Pour la Chymie.

Lemery, Médecin de la Faculté de Paris, & Médecin ordinaire du Roy, Professeur de Chymie au Jardin Royal, au dernier Pavillon du Collége des Quatre-Nations.

Geoffroy, de la Société Royale de Londres, Maître Apoticaire de Paris, rue Bourtibourg.

Du Fay, ancien Capitaine au Régiment de Picardie, de la Société Royale de Londres, Intendant du Jardin Royal des Plantes, vieille rue du Temple.

Pour la Botanique.

Marchant, Docteur en Médecine, rue de l'Ourſine, F. S. Marceau.

Reneaume de la Garanne, Doyen de la Faculté de Médecine de Paris, rue de Grenelle, Faub. S. Germain.

De Jussieu L. Médecin de la Fac. de Paris, Professeur & Démonstrateur des Plantes au Jardin du Roy, de la Société Royale de Londres, rue des Noyers.

Sécretaire perpétuel de l'Académie.

De Fontenelle, de l'Académie Françoiſe, de l'Académie Royale des Inſcriptions & Belles-Lettres, de la Société Royale de Londres, rue St Honoré, près l'Aſſomption.

Tréſorier perpétuel.

Couplet, Professeur de Mathématique des Pages de la grande Ecurie du Roy, à l'Obſervatoire.

ASSOCIEZ LIBRES, MESSIEURS,

L'Abbé de Bragelongne, Doyen & Comte de Brioude, rue Caſſette, Faubourg S. Germain.

De Valliere, Lieutenant Général d'Artillerie, & Grand-Croix de l'Ordre de S. Louis.

De la Peyronie, Ier Chirurgien du Roy en ſurvivance, en Cour.

Chicoyneau, Premier Médecin du Roy, en Cour.

De Gamaches, Chanoine Rég. de Ste Croix de la Bretonnerie.

Digitized by Google

ASSOCIEZ VÉTÉRANS, MESSIEURS,

Rouhault, Premier Chirurgien du feu Roy de Sardaigne, rue de la Ferronnerie.

Helvetius, Médecin de la Faculté de Paris, & Premier Médecin de la Reine, en Cour.

Chomel, Médecin de la Faculté de Paris, & Médecin du Roy, rue des Noyers.

ASSOCIEZ ORDINAIRES, MESSIEURS,

Pour la Géométrie.

L'Abbé Terraſſon, Lecteur du Roy en Philoſophie, & Profeſſ. au Collége Royal, de l'Académie Franç. rue du Cherchemidy.

De la Condamine, Chevalier de S. Lazare, Lieutenant de Cavalerie au Régiment de Clermont, rue Culture Ste Catherine.

Pour l'Aſtronomie.

Deliſle, Lecteur & Profeſſeur au Collége Royal, de la Société Royale de Londres, & de celle de Berlin, à Peterſbourg.

Maraldi, à l'Obſervatoire.

Pour la Mécanique.

L'Abbé Privat de Molieres, de la Société Royale de Londres, Lecteur & Profeſſeur Royal en Philoſophie, au Collége Royal.

Camus, Sécretaire & Profeſſeur de l'Académie d'Architecture, au vieux Louvre.

Clairaut, rue de l'Univerſité, près la rue des SS. Peres.

Pour l'Anatomie.

Morand, de la Société Royale de Londres, Chirurgien de Paris, Cenſeur & Démonſtrateur Royal, Chirurgien Major des Invalides en ſurvivance, & de l'Hopital de la Charité en chef, rue de Grenelle, près la Croix rouge.

Maloet, Médecin de la Faculté de Paris, & Médecin de l'Hôtel des Invalides, à l'Hôtel des Invalides.

Pour la Chymie.

Boulduc, Apoticaire du Roy, Démonſtrateur en Chymie au Jardin Royal des Plantes, rue des Boucheries S. Germain.

Bourdelin, Médecin de la Faculté de Paris, rue de Seine.

Pour la Botanique.

Danty d'Iſnard, Docteur en Médecine, ancien Profeſſeur Royal des Plantes au Jardin du Roy, au Jardin du Roy.

Duhamel du Monceau, rue Quinquempoix.

ASSOCIEZ ETRANGERS, MESSIEURS,

Bernoulli, Profeſſ. de Mathémat. à Baſle, de la Société Royale de Londres, & de l'Académie des Sciences de Berlin, à Baſle.

Sloane, Docteur en Médecine, & Préſident de la Société Royale de Londres, à Londres.

De Crouſaz, Profeſſeur en Mathématique, à Heſſe-Caſſel.

Digitized by Google

Manfredi, de la Société Royale de Londres, Directeur de l'Observatoire, à Boulogne.
Halley, Premier Astronome de S. M. Britannique, de la Société Royale de Londres, à Greenwich.
Boerhaave, de la Société Royale de Londres, Professeur en Médecine, à Leyde.
Morgagni, de la Société Royale de Londres, Professeur en Anatomie, à Padoue.
Wolphius, Professeur de Mathématique, à Marpurg.

ADJOINTS, MESSIEURS,

Pour la Géométrie.

Le Monnier, Professeur de Philosophie au Collége d'Harcourt.
Mahieu, rue des Boucheries S. Germain.

Pour l'Astronomie.

De la Croyere, à Petersbourg.
Grandjean, rue des Postes.

Pour la Mécanique.

Fontaine, } rue neuve des petits Peres.
De Buffon, }

Pour l'Anatomie.

Senac, Docteur en Médecine, & Médecin de l'Hopital Royal de Versailles, à Versailles.
Hunauld, Médecin de la Faculté de Paris, Professeur en Anatomie & Chirurgie au Jardin du Roy, Place Royale, à l'Hôtel de Richelieu.

Pour la Chymie.

Grosse, rue des Boucheries.
Hellot, rue de Mouffy.

Pour la Botanique.

Trant, Médecin de la Faculté de Paris, rue de l'Observance.
De Jussieu le j. Médecin de la Faculté de Paris, Démonstrateur des Plantes au Jardin du Roy, & de la Société Royale de Londres, rue des Noyers.

Pour la Géographie.

Buache, Ier Géographe du Roy, Quay de l'Horloge du Palais.

ADJOINTS VÉTÉRANS, MESSIEURS,

Simon de Valhebert, rue S. Jacques, près le Collége du Plessis.
Deslandes, Commissaire de la Marine, à Brest.
De Senne, Intendant des Bâtimens de S. A. S. Mgr le Duc, rue & Hôtel de Condé.

Peintre & Dessinateur.

M. Aubriet, Peintre du Roy, au Jardin du Roy.

Digitized by Google

Autres Académies Françoises & des Sciences.

L'Académie Royale de *Soissons*, érigée en 1674, a pour Protecteur M. le Maréchal Duc d'Estrées. En 1734, M. le Févre de Laubriere, Evêque de Soissons, a fondé un Prix d'une Médaille d'or de la valeur de 300 liv. à une Dissertation historique d'une demi-heure de lecture, pour le Lundi d'après le Dimanche de Quasimodo.

En 1689, le Roy établit à *Arles* une Académie Royale de vingt Gentilshommes originaires & habitans de cette Ville, avec pareils Priviléges que l'Académie Françoise de Paris. M. le Duc de Saint-Aignan, de l'Académie Françoise, en est le Protecteur. Elle a été augmentée de dix autres personnes peu de tems après.

Celle de *Nîmes* fut ouverte en 1682 : en 1685 a été établie celle d'*Angers* ; & vers ce tems, une pareille Académie a été établie à *Villefranche* en Beaujolois.

Le Roy, par Lettres Patentes du mois de Septembre 1694, érigea les *Jeux Floraux de Toulouse* en Académie ; le nombre, quoique fixé à trente-six, est augmenté de six par d'autres Lettres Patentes. Sa Majesté leur donna des Statuts, & voulut qu'ils tinssent leurs Assemblées une fois la semaine, & qu'ils fussent entiérement appliquez à cultiver les Belles-Lettres ; M. le Chancelier en est le Protecteur. Le 3 May, il s'y distribue quatre Prix considérable. Le 1er est une Amarante d'or de la valeur de 400 l. qui s'adjuge à une Ode. Le 2^d^ est une Violette d'argent, de la valeur de 250 l. qui est destinée à un Poëme de soixante vers au moins, & de cent vers au plus, tous Alexandrins suivis, ou à rimes plates, dont le sujet doit être héroïque. Le 3e est une Eglantine d'argent de 250 l. qui s'accorde à une Piéce de Prose d'un quart-d'heure ou d'une petite demi-heure de lecture. Le 4e & dernier, un Soucy d'argent de la valeur de 200 l. on le donne à une Elégie, à une Eglogue, ou une Idyle. Les sujets des Piéces de vers sont libres aux Auteurs ; mais celui de Prose est annoncé par un Programme : celui pour l'année courante est toujours un sujet héroïque. On peut dans tout le mois de Janvier adresser les paquets à M. d'Aliez, Sécretaire perpétuel des Jeux Floraux à Toulouse, & en payer le port, sans quoi ils demeureront au Bureau de la Poste.

Par Lettres Patentes du mois de Janvier 1706, une pareille Académie a été établie à *Caen*.

Une aussi à *Montpellier*, établie par Lettres Patentes du mois de Février 1766, sous le nom de *Société Royale des Sciences*. Le Roy l'a mise pour toujours sous sa protection, & a voulu qu'elle ne fit qu'un seul & même Corps avec l'Académie des Sciences de Paris. Ces deux Académies ont à peu près les mêmes Statuts.

Digitized by Google

Celle de Montpellier eſt compoſée de ſix Honoraires, & quinze autres Académiciens ; ſçavoir trois Aſtronomes, trois Mathématiciens, trois Chymiſtes, trois Botaniſtes, & trois Phyſiciens pour la Phyſique Expérimentale ; chacun de ces Académiciens peut avoir un Eléve. Elle s'aſſemble une fois la ſemaine ; & tous les ans après la S. Martin, elle fait une Aſſemblée publique.

Il y a encore une Académie des Sciences & Belles-Lettres à *Lyon*, établie en 1710, & confirmée par Lettres Patentes de Sa Majeſté du mois d'Aouſt 1724, ſous la protection de M le Duc de Villeroy, compoſée de vingt-cinq Académiciens, qui s'aſſemblent un jour de la ſemaine. Elle tient deux Aſſemblées publiques ; l'une après Pâques, l'autre après la S. Martin, outre celles qui ſont deſtinées aux Réceptions des Académiciens.

A l'Académie des Belles-Lettres, Sciences & Arts établie à *Bordeaux*, feu M. le Duc de la Force en 1713 a fondé pour Prix une Médaille d'or de 300 l. M. Sarrau, Sécretaire.

Feu M. le Maréchal de Villars a fondé celle de *Marſeille* ; les Lettres Patentes ſont de 1726. M. le Duc de Villars, Protecteur. M. Chalamont de la Viſclede, Sécretaire. Le prix eſt une Médaille d'or de la valeur de 300 l.

Celle de *la Rochelle*, établie en Juillet 1734, eſt ſous la protection de S. A. S. Mgr le Prince de Conty.

Académie Royale de Peinture & de Sculpture.

L'Académie Royale de Peinture & de Sculpture a été établie par le Roy en 1648. Elle a pour Protecteur M. le Duc d'Antin. Elle eſt compoſée d'un Chancelier, de quatre Recteurs exerçant chacun par quartier la Dignité de Directeur, de deux Adjoints à Recteurs, de pluſieurs Amateurs, de douze Profeſſeurs, d'un Tréſorier, de huit Adjoints à Profeſſeurs, d'un Profeſſeur en Anatomie, d'un Profeſſeur en Géométrie & Perſpective, de pluſieurs Conſeillers de différens talens concernant la Peinture & la Sculpture, d'un Sécretaire, d'un nombre d'Académiciens.

La lettre P. ſignifie Peintre, *G.* Graveur, *S.* Sculpteur.

Recteurs, Meſſieurs,

Janvier, Couſtou, *S. Directeur & Recteur*, Place du vieux Louvre.
Avril, De Largilliere, *P. Chancelier*, rue Geoffroy-Langevin.
Juillet, Hallé, *P.* à l'entrée de la rue des Cordeliers.
Octobre, Rigaud, *P.* Ecuyer, Chevalier de l'Ordre de S. Michel, rue de Louis le Grand.

Adjoints à Recteurs, Meſſieurs,

Bertin, *P.* rue Frémenteau, devant le Portail du Louvre.
Le Lorrain, *S.* rue de Meſlé, Quartier de la Porte S. Martin.

Digitized by Google

HONORAIRES ET AMATEURS, MESSIEURS,

L'Abbé Bignon, Conseiller d'Etat ordinaire, & Doyen du Conseil, Bibliothécaire du Roy, à la Bibliothéque du Roy.
L'Abbé Anselme, Prédicateur ordinaire du Roy.
Gabriel, Ecuyer, Chevalier de l'Ordre de S. Michel, Conseiller du Roy, Contrôleur Général des Bâtimens, Jardins, Arts, & Manufactures de S. M. son premier Architecte, rue de Lorty.
De Cotte, Ecuyer, Intendant & Contrôleur des Bâtimens du Roy à Paris, Directeur de la Monnoie des Médailles, aux Galleries du Louvre.
De la Motte, Ecuyer, Chevalier de l'Ordre de S. Michel, Conseiller-Sécretaire du Roy, Intendant des Bâtimens & Jardins de Sa Majesté, au vieux Louvre, au Pavillon de la Reine.
Le Febvre, Intendant & Contrôleur Général des Affaires de la Chambre & Menus-Plaisirs de Sa Majesté, Trésorier Général de la Maison de la Reine, au fond du Cloître S. Germ. l'Auxerrois.
De Boze, de l'Académ. Franç. & Garde des Médailles du Cabinet du Roy, rue du Coq du Louvre, à l'Hôtel de Grammont.
Le Comte de Caylus, à l'Orangerie des Tuileries.
De Boullongne, Conseiller au Parlement de Metz, premier Commis des Finances, Place de Louis le Grand, près les Capucines.

Anciens Professeurs, Messieurs,

Silvestre, *P.* est à Dresde.
Vleughels, *P.* Ecuyer, Chevalier de l'Ordre de S. Michel, Directeur de l'Académie de France, à Rome.
Thierry, *S.* Pensionnaire de S. M. Catholique, Cour du vieux Louvre.
D'Ulin, *P.* rue de Cléry.
Le Clerc, *P. Professeur pour la Perspective*, aux Gobelins.

Professeurs, Messieurs,

Décembre, Fremin, Ier Sculpteur de S. M. Catholiq. à Madrid.
May, Christophe, *P.* rue des Fosseyeurs, près S. Sulpice.
Octobre, Cazes, *P.* rue Chapon, près les Carmélites.
Juillet, De Troy, *P.* Place des Victoires.
Janvier, Galloche, *P.* Cloître S. Nicolas du Louvre.
Août, Le Moyne, *S.* au Roule.
Mars, De Favanne, *P.* rue St Honoré, devant l'Hôt. de Noail.
Avril, Bousseau, *S.* rue Champfleury, près le Louvre.
Février, Coypel, Premier *Peintre* de Mgr le Duc d'Orleans, aux Galleries du Louvre.
Novembre, Fr. le Moyne, *P.* rue des Bons-Enfans.
Juin, Restout, *P.* rue de Seine, devant la rue de l'Echaudé.
Septembre, Vanloo, pere, *P.* à l'Hôtel de Soissons.

Digitized by Google

Adjoints à Professeurs, Messieurs,

Tourniere, *P.* rue de Richelieu, devant la rue Vildot.
Collin de Vermont, *P.* rue Grenier S. Lazare.
Dumont le Romain, *P.* rue des deux Ecus.
Vanloo, fils, *P.* à l'Hôtel de Soissons.
Boucher, *P.* rue S. Thomas du Louvre.
Nattoire, *P.* rue S. Thomas du Louvre.

Professeur pour l'Anatomie.

M. Sarrau, Chirurg. ord. des Bâtimens du Roy, à l'Hôtel d'Antin.

Conseillers, Messieurs,

Des Portes, pere, *P.* aux Galleries du Louvre.
Boüys, *P.* rue Coquilliere, près la rue du Bouloy.
Gobert, *P.* à l'entrée de la Place du Palais Royal.
Du Change, *G.* rue S. Jacques, vers la Fontaine S. Benoît.
Van-Schuppen, *P.* Directeur de l'Académie Aulique de Peinture & de Sculpture de l'Empereur, à Vienne.
Lancret, *P.* Quay de la Mégisserie, du côté du Pont-neuf.
Parrocel, *P.* aux Gobelins.
Chaufourrier, *Adjoint à Professeur pour la Perspective*, rue & près l'Hôtel d'Antin.
Dubois de Saint-Gelais, *Sécretaire & Historiogr.* rue Guénégaud.

Académiciens, Messieurs,

Allegrain, pere, *P.* rue de Mesle, Quartier de la Porte S. Martin.
Arcis, *S.* à Toulouse.
Hardy, *S.* à Versailles.
Jouvenet, *P.* rue du Colombier, Faub. S. Germain.
Baptiste, *P.* à la Porte de Marais.
Masse, *P.* rue S. Thomas, près la Place du Palais Royal.
Silvestre l'aîné, *P.* au milieu de la rue du Mail.
Drevet, *G.* aux Galleries du Louvre.
Audran, *G.* aux Gobelins.
De Chavanne, *P.* aux Gobelins.
Courtin, *P.* rue de la grande Truanderie.
Allou, *P.* rue de Mesle, Quartier de la Porte S. Martin.
Allegrain, fils, rue de Mesle, Quartier de la Porte S. Martin.
Massé, *P.* au fond de la Place Dauphine.
Roettiers, Graveur des Médailles du Roy, & Graveur général des Monnoies de France, à l'Hôtel de la Monnoie.
Blanc, Graveur des Médailles du Roy, rue Dauphine.
Ricci, *P.* à Venise.
Du Vivier, Graveur des Médailles du Roy, aux Gall. du Louvre.
Nattier, *P.* chez M. le Grand Prieur.
Oudry, *P.* dans le Pavill. du Palais des Tuileries, Cour des Princes.
Stiemart, *P.* Cour du vieux Louvre.

Digitized by Google

Peſne, Ier Peintre du Roy de Pruſſe, à Berlin.
Mlle Roſa Alba Carriera, *P.* à Veniſe.
Tardieu, *G.* rue S. Jacques, près la rue des Noyers.
La Joue, *P.* Quay Pelletier, près le coin de la Gréve.
Lucas, *P.* Cloître S. Marcel, près l'Egliſe S. Martin.
Huilliot, *P.* rue St André des Arcs, du côté de la rue Dauphine.
Des Rochers, *G.* rue du Foin, du côté de la rue S. Jacques.
Geuſlain, *P.* rue Taranne, vis-à-vis la rue S. Benoit, Faub. S.G.
Des Portes, fils, *P.* aux Galleries du Louvre.
Le Cher Dorigny, *G.* rue neuve Ste Catherine, près la Pl. Royale.
De Lyen, *P.* Quay de l'Ecole.
Octavien, *P.* à Verſailles.
Le Gros, *P.* au milieu de la rue du Chantre, chez M. Marteau.
Chardin, *P.* au coin de la rue du Four & de la rue Princeſſe, F.S.G.
Thomaſſin, *G.* aux Galleries du Louvre.
Le Bouteux, *P.* à Lille en Flandres.
Pater, *P.* au milieu de la rue Quinquempoix.
De Larmeſſin, *G.* rue des Noyers, du côté de la rue S. Jacques.
Du Puis, vis-à-vis le Portail de S. Jean en Gréve.
Drouais, *P.* rue de Richelieu.
Servandoni, *P.* Architecte, Chevalier de l'Ordre de S. Jean de Latran, rue S. Thomas, à l'Hôtel de Longueville.
Cochin, *G.* rue S. Jacques, devant les Maturins.
J. P. Panini, *P.* à Rome.
De Grevenbroëck, P. rue neuve de Luxembourg.
Jeaurat, *P.* au bas de la rue des Foſſez S. Victor.
Pellegrini, *P.* à Veniſe.
Cars, *G.* rue S. Jacques, près le Collége du Pleſſis.
Tocqué, *P.* rue des deux Portes S. Sauveur.
Franciſque, *P.* rue de la Sourdiere.
Delobel, *P.* rue Coquilliere.
Aved, *P.* rue de Bourbon, près les Théatins.
Dandré Bardon, *P.*, rue de l'Arbreſec, près S. Germain.
Vanloo, frere, *P.* à l'Hôtel de Soiſſons.
Surugue, *G.* rue des Noyers.
Dymons, *P.* rue St Honoré, près S. Roch.
Lany, *P.* rue de Varenne, à l'Hôtel de Polignac.

Reynés, *Huiſſier & Conſierge de l'Académie.*
Le Maire, *Huiſſier de l'Académie.*

Digitized by Google

ACADE'MIE ROYALE D'ARCHITECTURE.

CEtte Académie ſe tient au Louvre le Lundi, depuis trois heures juſqu'à cinq : ſon établiſſement eſt de 1671.

M. LE Duc D'ANTIN, *Protecteur*, en ſon Hôtel, Porte Gaillon.

Premiere Claſſe, *Meſſieurs*,

1699 Gabriel, pere, Chevalier de S. Michel, *Directeur de l'Académie*, & Premier Architecte du Roy, rue de Lorty.
1699 Mollet, au vieux Louvre.
1709 Bosfranc, rue du Temple, près la rue Portefoin.
1714 De Cotte, rue de Lorty.
1716 Beauſire, rue des Lions, près S. Paul.
1724 De Cotte, frere, à Fontainebleau, ou rue du Coq S. Honoré.
1728 Hardoüin, au vieux Louvre.
1728 Dorbay, rue Poiſſonniere.
1734 Laſſurance, à Saint-Germain en Laye.
1735 Gabriel, fils, à Verſailles.
1732 Courtonne, rue des Foſſez S. Germ. l'Aux. } *Profeſſeurs.*
1733 Camus, *Sécretaire de l'Académie*, au Louvre. }

Seconde Claſſe, *Meſſieurs*,

1707 Aubert, rue des Tournelles.
1717 Joſſenay, au vieux Louvre.
1717 Tanevot, rue de Luxembourg, près la Porte S. Honoré.
1720 Le Roux, rue des petits Champs S. Honoré.
1723 De Vigny, rue de Cléry.
1728 La Rue, à Verſailles.
1728 D'Iſle, à l'Orangerie des Tuileries.
1728 Le Grand, rue du Hazard, Butte S. Roch.
1728 Blondel, rue des petits Peres.
1728 Contant, rue du Hurepoix.
1728 De Leſpée, rue de Louis le Grand.
1728 Billaudel, à Verſailles.
1732 Beauſire, fils, rue de la Mortellerie.
1732 Chevautet, rue du Bouloy.
1734 De Luzy, à Vincennes.
1734 Mollet, fils, au Louvre.
1735 L'Ecuyer, à Verſailles.
1735 Simonnet, rue . . . . . .
1735 Loriot, à Verſailles.
1735 Manſard, vieille rue du Temple, vis-à-vis l'Hôtel d'Holl.

Le ſieur Courtonne donne des Leçons d'Architecture le Lundi, depuis une heure juſqu'à trois ; & le ſieur Camus enſeigne la Géométrie & la Mécanique le Mercredi à la même heure.

Digitized by Google

ACADE'MIES DU ROY.

CEt établiſſement eſt très-ancien : Newcaſtle dit que l'Art de monter à cheval prit commencement en Italie ; que ce fut à Naples que la premiere *Académie* pour monter à cheval fut établie ; & que Frédéric Griſon, Néapolitain, fut le premier qui en écrivit. Guy Allard dit que Pluvinel eſt le premier qui a établi en France ces ſortes d'Académies. Le même Newcaſtle nous apprend que ce fut ſous le fameux Pignatelli Néapolitain, que Labroue, Pluvinel & Saint-Antoine firent leur apprentiſſage, & que ces trois François remplirent leur Pays d'Ecuyers, qui auparavant n'étoit rempli que d'Ecuyers Italiens, & que ce Labroue a été le premier qui ait écrit en François de l'Art de monter à cheval.

Il y a dans Paris trois de ces Académies, qui ſont établies par le Roy, ſous les ordres de M. le Prince Charles, Grand Ecuyer de France ; pour l'éducation des Gentilshommes ; l'on y apprend tous les Exercices convenables à la Nobleſſe & aux Gens de Guerre.

Outre Mrs les Ecuyers, il y a des Maîtres de Mathématiques, d'Armes, de Danſes, Maîtres de Langues, Maîtres à deſſiner, & pour apprendre à jouer de toutes ſortes d'Inſtrumens, ſans ſortir de la maiſon.

Ces Académies, qui ſont ſous la protection du Roy, ont des Réglemens qui s'obſervent très-exactement.

ACADÉMIE DE VANDEUIL,

Rue des Canettes, vis-à-vis le grand Portail S. Sulpice.

Il y a Meſſe tous les jours par M. l'Abbé Poyan, Aumônier.

M. de Vandeuil, Ecuyer du Roy.

Mrs	De Montcarville, rue Bétiſy.	*Pour les Mathématiq.*
	Dumonchel, rue de la Coméd. Franç.	*les Armes.*
	Decam, rue de Buſſy.	*la Danſe.*
	De Laval, rue S. Honoré.	*l'Exercice milit.*

ACADÉMIE DE DUGARD,

Rue de l'Univerſité.

M. Dugard, Ecuyer du Roy.

Mrs	Clairaut, rue de l'Univerſité.	*Pour les Mathématiq.*
	Le Perche, rue Mazarine.	*les Armes.*
	Dupré, rue des petits Auguſtins.	*la Danſe.*
	De Laval, rue S. Honoré.	*l'Exercice milit.*

Digitized by Google

ACADÉMIE DE LA GUERINIERE,

Au bas de la rue de Tournon, à l'Hôtel de Téra.

M. de la Guériniere, Ecuyer du Roy.

MM. D'Armancour, à ladite Académie. *Pour les Mathématiq.*
Pilliard, rue Mazarine. *les Armes.*
Le Cointre, rue du Four, F. S. Germ. *la Danse.*
De Laval, rue St Honoré. *l'Exercice milit.*

M. de la Guériniere y fait les Samedis en hyver, à onze heures du matin, des Démonstrations publiques, pour donner une parfaite connoissance des chevaux.

EXPERTS JUREZ DU ROY,

Pour faire les Rapports, Visites, Prisées, & Estimations de tous Ouvrages de Maçonnerie, Charpenterie, Menuiserie, &c.

PREMIERE COLONNE.

Architectes Experts Bourgeois.

MESSIEURS,

VUiet, *Doyen*, rue du Temple, à l'Hôtel de Monbas.
Quirot L. rue de la Verrerie.
Bernard, rue Regratiere, Isle N. Dame.
De Mezeretz, rue neuve des petits Champs, près l'Hôtel de Pontchartrain.
Jû, rue des Bons-Enfans St Honoré.
Simonnet, rue S. Louis, près la rue Regratiere, Isle N. Dame.
Poirin, *Syndic*, rue S. Martin, vis-à-vis la rue aux Ours.
Le Chauve, rue des Quatre-Vents, Faub. S. Germain.
Le Sueur, rue de la Croix, au Marais.
Bias Aubry, rue S. Martin, près la Fontaine Maubué.

SECONDE COLONNE.

Experts Entrepreneurs.

MESSIEURS,

CUdeville, rue Montmartre, près l'Egoût.
Loir L. rue neuve S. Merry.
Le Pas Dubuisson, rue & près S. Victor.
Chauveau, *Syndic*, rue S. Martin, près S. Merry.
Fremiot, rue S. Martin, près S. Merry.
Doucet, *absent.*
Joubert, rue des Maturins.
Richard, *Adjoint*, rue Ste Avoie.
Paumier, rue St Antoine, près l'Hôtel de Sully.
Fauvel de Villiers, rue St Ant. près la vieille rue du Temp.
Chastelain, rue Quinquempoix.
Belhomme, rue Aumaire.
B. Loir le j. rue Simon-le-Franc.
Cacqué, rue Montmartre, près l'Egoût.

Digitized by Google

Iere COLONNE.	II. COLONNE.
Gerard de Montbrouard, rue Aumaire.	Sedaine, rue des Billettes.
Adhenet, rue du Bacq, près les Jacobins.	Pinard, *abſent.*
LeGrand, rue des cinq Diamans.	Aumont, rue du Cigne.
Gillet de la Fontaine, rue Ste Anne, Butte S. Roch.	Bernier, rue & Porte Montmartre.
Goupy, rue de la grande Truanderie.	Giraud, rue du Sépulcre, Faub. S. Germain.
Le Tordeur, rue de la Heaumerie.	Le Beſgue, rue S. Martin, près la Fontaine Maubué.
Quirot le j. rue de la Tiſſéranderie, près la rue des Coquil.	Varin, rue S. Denis, vis-à-vis la rue aux Ours.
Barbier de la Bligniere, rue du Coq St Honoré.	Gaubier, rue Dagueſſeau, Fauxbourg St Honoré.
Cochois, rue S. Martin, près la Fontaine Maubué.	Védy, rue Frémanteau.
	Simon, rue des Quatre-Vents.

Boullée, rue Traînée, près St Euſtache.
Deſbœufs, rue Bourtibourg.
Puiſieux, Cour du Dragon, Faub. S. Germain.
Deſmaiſons, rue Dauphine.
Guillot Aubry, rue S. Denis.
Le Brun, rue des vieilles Etuves S. Martin.
De l'Epine, rue d'Argenteuil, Butte S. Roch.
Vautrain, rue Poiſſonniere.

GREFFIERS de l'Ecritoire & des Bâtimens à Paris, pour recevoir les Raports des Experts.

MAISTRES,

BElot, *Doyen*, rue de la Verrerie.
Quirot L. rue Pierre-au-lard.
Quirot J. rue la Verrerie.
De la Cos Dupré, *Adjoint*, rue Montmartre.
Le Couvreux, rue du Perche, au Marais.
Callou, rue de la Tiſſéranderie, près la rue du Mouton.
Baudouin, rue Contreſcarpe.
Danjan, rue du Fouarre.
Mayer, rue de la Verrerie.
Vincent, *Syndic*, vieille rue du Temple, près le cul-de-ſac.
Dufour, rue de la Tiſſéranderie.
Berville, rue de la Tiſſéranderie.
Chevalier, rue des Gravilliers.
Deſmoulins, rue Montorgueil, près la rue Tictonne.
Potenot, rue Comteſſe d'Artois.
Clement, rue Aumaire, près S. Nicolas des Champs.

Leur Bureau eſt rue du Mouton,

BIBL-

Digitized by Google

BIBLIOTHE'QUES.

LE ſoin qu'ont eu les Hébreux de conſerver les Livres divins & les mémoires qui concernoient leurs ancêtres, a ſervi d'exemple aux autres Nations, & principalement aux Egyptiens, pour former cet amas de Livres que nous nommons en général *Bibliothéque*, de même que le lieu deſtiné à les contenir. Oſymandrias, Roy d'Egypte, en avoit une dans ſon Palais. Les Ptolomées qui régnerent dans le même pays, furent curieux & magnifiques en Livres. Strabon aſſure qu'Ariſtote fut le premier d'entre les Grecs qui ſe mit en peine d'amaſſer pluſieurs Livres, & de former une Bibliothéque : néanmoins il eſt conſtant que long-tems avant Ariſtote, le tiran Piſiſtrate en avoit une à Athênes, que Xercès tranſporta en Perſe, & que Séleucus Nicanor fit reporter à Athênes. Celle de Ptolomée Philadelphe, recueillie par les ſoins de Démétrius Phalérus, au moins de 70 mille volumes, eſt une des premieres de l'antiquité. Celle que Conſtantin érigea à Conſtantinople, & qui fut augmentée par ſes ſucceſſeurs, entr'autres par Valens & Théodoſe le j. devint ſi riche, qu'au 8e ſiécle, lorſque Léon l'Iſaurique la fit brûler, on y comptoit 300 mille volumes ; un, entr'autres, que l'on dit être l'Iliade & l'Odiſſée d'Homere, écrites en lettres d'or ſur les boyaux d'un ſerpent. Les principales Bibliothéques de l'Europe ſont à préſent celle du Vatican, commencée par Nicolas V. & augmentée par Sixte IV. & diſſipée au ſac de Rome par l'Armée de Charles de Bourbon : mais en 1622, le Comte de Tilly ayant pris Heidelberg, tranſporta à Rome la Bibliothéque Palatine ; ce ſupplément, avec ce qui étoit reſté de l'ancienne, a rendu cette Bibliothéque une des plus conſidérable de l'Europe.

LA BIBLIOTHEQUE DU ROY tient ſans contredit le premier rang entre toutes les Bibliothéques, ſoit pour le nombre des Manuſcrits & des Livres imprimez qu'elle contient, & par le précieux aſſemblage de Médailles & Piéces antiques dont elle eſt enrichie, ſoit par la magnificence des Bâtimens où elle eſt maintenant logée. Quoique les travaux que le Roy a ordonné depuis quelque tems pour l'embellir, n'ayent pas encore permis de la rendre publique à des jours & heures marquez ; les Sçavans & les Curieux François & Etrangers y trouvent en tout tems un accès facile auprès de ceux qui, ſous les ordres de M. l'Abbé Bignon, ſont attachez à cette Bibliothéque.

BIBLIOTHECAIRE.

M. L'ABBE BIGNON, Conſeiller d'Etat ordinaire, & Doyen du Conſeil, à l'Hôtel de la Bibliothéque du Roy.

M. BIGNON, Maître des Requêtes, Intendant de la Rochelle, *reçû Bibliothécaire du Roy en ſurvivance.*

Digitized by Google

Garde des Médailles & autres Pièces antiques.

M. de Boze, de l'Académie Françoiſe, & Sécretaire perpétuel de l'Académie Royale des Inſcriptions & Belles-Lettres, rue du Coq, près le vieux Louvre, à l'ancien Hôtel de Grammont.

Garde des Manuſcrits.

M. de Targny, Abbé de S. Lô, Docteur de Sorbonne, à la Biblioth.

Garde des Livres imprimez.

M. l'Abbé Sallier, Profeſſ. Royal en Hébreu, de l'Acad. Franç. & de celle des Inſcript. & Belles-Lettres, à la Bibliothéque.

Garde des Titres & Généalogies.

M. Guiblet, Généalogiſte de l'Ordre de S. Lazare, de la Maiſon de la Reine 2de Douairiere d'Eſpagne, & de celle de Mgr le Duc d'Orleans, à la Bibliothéque.

Garde des Planches gravées & Eſtampes.

M. Coypel, Garde des Deſſeins du Cabinet du Roy, aux Galeries du Louvre.

Garde de la Bibliothéque particuliere de Sa Majeſté à Verſailles, & du Cabinet des Livres à la ſuite de la Cour.

M. Hardion, de l'Acad. Franç. & de celle des Inſcript. & Belles-Lettres, à Verſailles; il a auſſi ſon logement à la Bibliothéque.

Sécretaire, Tréſorier, } Mrs { L'Abbé Jourdain, Guymont, } à la Bibliothéque.

Interprétes pour les Langues, Chinoiſe, Tartare, Indienne, &c.

M. Fourmont l'aîné, Profeſſeur Royal en Arabe, de l'Acad. des Inſcript. & Belles-Lettres, rue S. Dominique, Faub. S. Jacq.

M. Fourmont le j. Profeſſeur Royal en Syriaque, de l'Académie des Inſcript. & Belles-Lettres, rue des Foſſez de l'Eſtrapade.

Interprétes pour les Langues Turque & Arabe.

M. de Fiennes, Profeſſeur Royal en Arabe, rue St Hyacinthe.

M. Petis de la Croix, rue S. Jacques, vis-à-vis le Coll. du Pleſſis.

Interprête pour les Langues Arabe, Turque, & Perſane.

M. Armain, à la Bibliothéque.

Interprête pour les Langues Arabe & Syriaque.

M. Aſcari, à la Bibliothéque.

Interprête pour les Langues Allemande, Danoiſe, & Suédoiſe.

M. Winſlow, Médecin de la Faculté de Paris, de l'Académie Royale des Sciences, Cloître S. Benoît.

Interprête pour les Langues Eſclavonne, Ruſſe, & Polonoiſe.

M. l'Abbé Girard, à la Bibliothéque.

Interprête pour les Langues Italienne, Eſpagnole, & Portugaiſe.

M. l'Abbé Lézeau.

Digitized by Google

Pour la recherche des Livres de Théologie.

M. l'Abbé Marion.

Pour la recherche des Livres de Jurisprudence.

M. Capon, Avocat au Parlement, rue du Jardinet.

Pour la recherche des Livres de Médecine.

M. Burette, Docteur & Professeur Royal en Médecine, de l'Académie Royale des Inscript. & Belles-Lettres, rue Ste Anne.

Pour la recherche des Livres d'Histoire.

M. l'Abbé Alary, de l'Académie Françoise, à la Bibliothéque.

Pour la recherche des Livres de Belles-Lettres.

M. Danchet, de l'Académie Françoise, à la Bibliothéque.

BIBLIOTHEQUES PUBLIQUES.

M. du Bouchet de Bournonville est un des premiers bienfaiteurs de la *Bibliothéque de S. Victor*, fameuse par le choix des Livres dont elle est composée. Elle a aussi été enrichie par les libéralitez de M. de Tralage neveu de M. de la Reynie, & par celles de M. Cousin Président de la Cour des Monnoies, deux Sçavans des plus célébres de leur siécle. On y entre le Lundi, Mercredi, & Samedi, pourvû que ne soit pas Fête. Ses vacances sont depuis le 15 d'Aoust jusqu'à la S. Luc.

La *Bibliothéque Mazarine* est dans un des Pavillons du Collége des Quatre-Nations. Elle est publique depuis 1688 ; on y entre le Lundi & le Jeudi. Ses vacances sont depuis le 1er Aoust jusqu'à la Toussaint.

M. de Riparfond, célébre Avocat au Parlement de Paris, a laissé sa *Bibliothéque à l'Ordre des Avocats*, à condition que le Public en jouira pendant quelques jours de la Semaine. Elle est publique depuis 1708, & est dans une des Salles de l'Archevéché ; Mrs les Avocats & autres Sçavans ont la liberté d'y entrer. Les Conférences de Charité s'y tiennent le Mercredi, & celles de Doctrine le Samedi.

On fit en 1718 à la Maison de S. Charles des Prêtres de la *Doctrine Chrétienne*, l'ouverture de la *Bibliothéque* fondée par M. Miron, Docteur en Théologie de la Faculté de Paris. On y entre le Mardi & le Vendredi : ses vacances sont depuis la S. Barthélemy jusqu'au Mardi d'après la S. Charles.

Messieurs les Gens du Roy ont inspection sur ces Bibliothéques, pour en faire observer les Statuts, & maintenir le bon ordre ; elles ont chacune des fonds pour l'entretien de ceux qui y servent, & pour l'achat des Livres dont elles doivent être enrichies de tems en tems.

Digitized by Google

BIBLIOTHEQUES PARTICULIERES.

La *Bibliothéque de S. Germain des Prez*, qui eſt une des plus conſidérables, tant par le nombre des Livres & anciennes Éditions, que par ſes anciens Manuſcrits, a été enrichie en 1718 de la Bibliothéque de M. l'Abbé d'Eſtrées nommé à l'Archevéché de Cambray, & en 1720 de celle de M. l'Abbé Renaudot, ſi connu parmi les Sçavans : M. l'Evêque de Metz, Duc de Coaſlin, vient de léguer aux Religieux un nombre de Manuſcrits, qui appartenoient ci-devant à M. le Chancelier Seguier, & qu'ils avoient en dépôt depuis 1715. Cette Bibliothéque eſt auſſi enrichie d'un Cabinet d'Antiquitez formé par Dom Bernard de Montfaucon. L'on augmente journellement cette Bibliothéque; & quoiqu'elle ne ſoit pas publique, elle eſt cependant auſſi fréquentée qu'aucune autre, par le libre accès qu'y trouvent les Gens de Lettres.

La *Bibliothéque de Ste Géneviéve du Mont* eſt auſſi accompagnée d'un Cabinet de Curioſitez, & enrichie depuis 1710 de la Bibliothéque de feu M. le Tellier Archevêque de Reims.

La *Bibliothéque de Sorbonne*, riche en Manuſcrits autentiques.

La *Bibliothéque du Collége de Navarre*, conſidérable par d'anciens Manuſcrits.

La *Bibliothéque des Jeſuites de la rue S. Jacques*, & leur Cabinet d'Antiquitez.

La *Bibliothéque des Jeſuites de la rue St Antoine*, qui contient celles de feu M. Ménage, du fameux M. Guyet, & de feu M. Huet Evêque d'Avranches.

La Bibliothéque particuliere du P. Tournemine, & le Cabinet des Médailles du P. Chamillard.

La *Bibliothéque des Céleſtins*, conſidérable par les anciens Manuſcrits & les anciennes Éditions.

La *Bibliothéque des Auguſtins Déchauſſez*, Place des Victoires; il y a dans la Maiſon un Cabinet curieux par une belle ſuite de Médailles & d'Antiques.

La *Bibliothéque de M. le Cardinal de Rohan*, augmentée de celle de M. le Préſident de Ménars, laquelle appartenoit autrefois à M. de Thou, eſtimée pour les plus belles Reliures & les bonnes Editions.

Le Jeudi, des Sçavans François diſtinguez tiennent avec les Sçavans Etrangers qui ſont à Paris, une Conférence publique dans la Bibliothéque de M. le Cardinal de Rohan : un d'eux récite, lit, ou fait lire une Diſſertation françoiſe ou latine ſur une matiere importante dont on eſt convenu; à la fin du Diſcours, celui qui préſide en fait l'analiſe, & fait obſerver les difficultez que le Diſcours a levées & celles qui reſtent à éclaircir. Enſuite les ſçavans & même les auditeurs propoſent leurs objections, & celui qui a parlé les réſout. Quand le Jeudi eſt fête, on s'aſſemble

Digitized by Google

le Mercredi. Cette Conférence commence en Hyver à deux heures & demie, & finit à 4 heures & demie ; en Eté elle commence à trois heures, & finit à cinq. On y entre, pourvû qu'on ſoit connu d'un des Sçavans qui la tiennent.

JARDIN ROYAL DES PLANTES.

LOuis XIII. par Edit du mois de Janvier 1626, regiſtré en Parlement au mois de Juillet de la même année, établit le Jardin Royal des Plantes, & unit en même tems la Surintendance à la Charge de Premier Médecin : mais par ſa Déclaration du 31 Mars 1718, il l'en ſépara ; le titre de *Surintendant* fut changé en celui d'*Intendant*. En 1732, le Roy voulant prendre un ſoin plus particulier de ce Jardin, & veiller à tout ce qui pouvoit contribuer à ſa perfection, le mit dans le Département du Sécretaire d'Etat de ſa Maiſon. Depuis, on y a fait des dépenſes très-conſidérables, tant pour raſſembler de toutes parts un grand nombre de Plantes, que pour la conſtruction des Serres néceſſaires pour les conſerver. Il s'y fait chaque année des Cours de Botanique, de Chymie, & d'Anatomie, où peuvent aſſiſter tous les Particuliers qui déſirent s'inſtruire dans quelqu'une de ces Sciences ; le Public eſt averti par des affiches du tems où commence chacun de ces Cours. Il y a un très-beau Cabinet d'Hiſtoire Naturelle, & deux Herbiers des plus complets qu'il y ait en Europe.

OFFICIERS, MESSIEURS,

Intendant, Du Fay, de l'Académie Royale des Sciences, de la Soc. R. de Londres, vieille rue du Temple.

Pour la Botanique.

Profeſſeur, Ant. de Juſſieu, } Médecins de la Fac. de Paris, de l'Académie Royale des Sciences, & de la Société R. de Londres, rue des Noyers.
Demonſtrateur, Bern. de Juſſieu, }

Pour la Chymie.

Profeſſeur, Lemery, Médecin de la Fac. de Paris, Médecin du Roy, de l'Académie Royale des Sciences, au dernier Pavill. du Coll. des Quatre-Nations.

Demonſtrateur, Boulduc, Apoticaire du Roy, de l'Académ. R. des Sciences, rue des Boucheries S. Germain.

Pour l'Anatomie.

Profeſſeur, Hunauld, Médecin de la Fac. de Paris, de l'Acad. Royale des Sciences, Place Royale, à l'Hôtel de Richelieu.

Digitized by Google

Démonſtrateur, Duverney, Maître Chirurgien, Fauxbourg S. Victor, près le Jardin du Roy.

M. Bern. de Juſſieu, *Garde du Cabinet d'Hiſtoire Naturelle.*

M. Aubriet, *Peintre & Deſſinateur.*

Mlle Baſſeporte, *en ſurvivance.*

TRE'SORIERS DES DENIERS ROYAUX.

GARDES DU TRESOR ROYAL.

M. Gruin, rue d'Orleans, au Marais, en éxercice 1735.
M. Gaudion, rue des vieilles Audriettes, en éxerc. 1737.
M. Paris de Montmartel, rue des Balets, au bas de la rue du Roy de Sicile, à l'Hôtel de la Force, *en éxercice* 1736.

Gardes des Regiſtres du Contrôle Général des Finances.

Mrs
- Perrotin de Barmont, vieille rue du Temple, au-deſſus de l'Egoût; *pour le Contrôle de l'Annuel, en éxercice les années paires.*
- Perrotin de Barmont, *reçû en ſurvivance*, avec pouvoir de ſigner conjointement avec ſon frere, même rue.
- Clautrier, rue S. Louis, au Marais, vis-à-vis la Fontaine; *& pour le Contrôle de l'Annuel, en éxercice les années impaires.*

NOTA. Ces Officiers continuent de contrôler ce qu'ils ont commencé dans leur année d'éxercice, quoiqu'elle ſoit finie, & de décharger du Contrôle, tant en éxercice que hors d'éxercice, ſuivant la nature des Affaires & des Regiſtres dont ils ſont dépoſitaires. C'eſt chez eux qu'on porte les Quittances, tant des Gardes du Tréſor Royal, que du Tréſorier des Revenus Caſuels; enſemble toutes les Lettres de Dons faits par le Roy, de toute nature, Lettres de Priviléges, Baux des Fermes du Roy, Arreſts portant Impoſitions, Commiſſions pour faire la Recette des deniers du Roy, & autres Expéditions contenues dans la Déclaration du Roy du 6 Mars 1716, pour être enregiſtrez au Contrôle.

Tréſorier Général des Parties Caſuelles.

M. Bertin de Blagny, rue St Antoine.

Conſervateurs des Saiſies & Oppoſitions faites au Tréſor Royal.

Mrs
- Renaut, rue Couture Ste Catherine, *en exercice.*
- Villefroy, rue du petit Lion, près la rue S. Denis.

Chambre aux Deniers.

Mrs
- Vireau de Villeflix, *ancien*, rue du grand Chantier.
- Raſle, *alternatif*, au petit Carouzel.
- Gaultier de Montdorge, rue de Richelieu, près la Grange Bateliere.

Digitized by Google

Tréſoriers Généraux de l'Ordinaire des Guerres, de la Gendarmerie, & des Troupes de la Maiſon du Roy.

Mrs { Du Pille, *alternatif*, au haut de la rue S. Louis, au Marais.
Le Preſtre, *ancien*, rue S. Thomas du Louvre.

Contrôleurs deſdits Tréſoriers.

Mrs { Tiſſérand, *premier ancien*, rue Simon-le-Franc, près la rue Ste Avoie.
Legrès, *ſecond ancien*, rue
Degonore, *alternatif, a les deux Charges*, rue de Tournon, Faub. S. Germ.

Tréſoriers Généraux de l'Extraordinaire des Guerres.

Mrs { Durey de Sauroy, *ancien alternatif*, rue Charlot, au Marais.
De Launay, rue des petits Champs, à l'Hôtel de Maulévrier.
Mouſle, *triennal*, rue S. Marc, près la rue de Richelieu.

Contrôleurs Généraux de l'Extraordinaire des Guerres, Mrs,

De Bouraſſé de Vancé, rue l'Evêque, Carrefour des quatre Cheminées. } *Anciens.*
Ducheſne du Candoire, rue du Doyenné S. Thomas du Louvre. } *Anciens.*
Geſtard, rue & près la Porte St Honoré, *en éxercice impair.* } *Alternatifs.*
Parque, rue Bertinpoirée. } *Alternatifs.*
De la Barre, rue de Harlay, près le Palais.
Potier, rue de Gaillon, *en éxercice pair.*

Tréſoriers Généraux des Maréchauſſées de France.

Mrs { Bourgevin, *alternatif*, rue Chapon, au Marais, *en éxercice pair.*
De Gagny, *ancien*, rue neuve des petits Champs, au coin de la rue d'Antin, *en éxercice impair.*

Contrôleurs deſdits Tréſoriers.

Mrs { Baizé, *ancien*, rue des mauvaiſes Paroles.
Du Tremblay, *alternatif*, rue Bertinpoirée.

Commiſſaire Général des Suiſſes & Griſons.

M. de Pigis, rue S. Sauveur.

Directeur & Intendant de l'Hôtel Royal des Invalides.

M. Berthelot Duchy, aux Invalides.

Tréſoriers Généraux & Payeurs des Invalides.

Mrs { Perichon, rue de Richelieu.
Le Riche, rue Vivienne.

Tréſorier Général des Invalides de la Marine.

M. Dappougny, rue Ste Avoie.

Digitized by Google

Contrôleur Général dudit Tréſorier.

M. Perrotin de Barmont, vieille rue du Temple, près l'Egoût.

Tréſorier Général des Gratifications des Troupes.

M. de la Faye, grande rue du Faubourg St Honoré.

Tréſoriers Généraux de la Maiſon du Roy.

M^rs { Bragouze, *ancien & mitriennal*, cul-de-ſac S. Thomas du Louvre, *en éxercice pair.*
Thiroux de Lailly, *alternatif & mitriennal*, rue du Temple, prés la rue Michel-Comte, *en éxercice impair.*

Contrôleur Général des Tréſoriers de la Maiſon du Roy.

M. Delily, rue de la Verrerie, près la rue des mauvais Garçons.

Tréſorier de la Vennerie, Fauconnerie, & Toiles de Chaſſe.

M. Waymel de Launay, *ancien, alternatif, & triennal*, rue & près Ste Croix de la Bretonnerie.

Contrôleurs dudit Tréſorier de la Vennerie.

M^rs { Le Couſturier d'Armenonville, *ancien*, à Giſors en Norm.
Martinot, rue de la Coutellerie.
Le Martin de la Nauze, rue S. Pierre.

Tréſoriers Généraux des Ligues Suiſſes & Griſons.

M^rs { Durand, *ancien*, rue de Seine, Faub. S. Germain.
Auxillon de Berville, *alternatif*, à Soleure.
Sonnet, *triennal*, rue

M. Rozon, Parvis Notre-Dame, *Contrôleur deſdits Tréſoriers.*

Tréſorier des Offrandes, Aumônes, Dévotions, & Bonnes-Œuvres du Roy.

M. Sezile, rue St Honoré, près les Feuillens.

Tréſoriers de l'Argenterie, des Menus-Plaiſirs, & Affaires de la Chambre du Roy.

M^rs { Aubry, rue Patourelle.
Hebert, rue Vivienne.

Intendans & Contrôleurs Généraux de l'Argenterie, Menus-Plaiſirs, & Affaires de la Chambre du Roy.

M^rs { De Selle, rue & porte S. Denis.
De Bonneval, rue St Honoré, vis-à-vis les Jacobins.

Tréſorier Général des Ecuries & Livrées de Sa Majeſté.

M. Boula, rue S. François, au Marais.

Intendant & Contrôleur Général des Ecuries & Livrées de S. M. tant d'ancienne que de nouvelle création.

M. le Comte de Bracq, rue St Honoré, à l'Académie du Roy; vis-à-vis S. Roch.

Digitized by Google

Contrôleur Général des Quittances des Officiers de la Maiſon du Roy.

M. Pecoul, au petit Doyenné de S. Thomas du Louvre.

Tréſoriers Généraux de la Marine.

Mrs { De Selle, *ancien*, rue & porte S. Denis.
Mrs { Mouſle de la Thuilerie, Place de Louis le Grand.

Tréſoriers Généraux des Galeres.

Mrs { Orceau des Arenes, rue des Foſſez Montmartre, 1735.
Mrs { Cornette, Place des Victoires, *en éxercice* 1736.

Contrôleurs Généraux de la Marine, des Galeres, Fortifications, & Réparations des Ports, Havres, & Places Maritimes.

Mrs { Perrotin de Barmont, *ancien*, vieille rue du Temple, au-deſſus de l'Egoût, *en éxercice* 1736.
Mrs { F. Perrotin de Beauregard, *triennal*, même maiſon.
Mrs { Blanchard de Changy, *alternatif*, rue neuve S. Paul, 1737.

BÂTIMENS DU ROY.

Directeur Général des Bâtimens du Roy, Jardins, Arts, & Manufactures.

M. le Duc d'Antin, rue & porte Gaillon.

M. Gabriel, pere, *premier Architecte* des Bâtimens du Roy, Jardins, Arts, & Manufactures, rue de Lorty, près les Gall. du Louv.

Intendans & Ordonnateurs des Bâtimens du Roy.

Mrs { De la Motte, à Verſailles.
Mrs { De Cotte, aux Galleries du Louvre.
Mrs { Billaudel, rue S. François, à Verſailles.

Tréſoriers des Bâtimens du Roy.

Mrs { Denis, *ancien*, rue Vivienne.
Mrs { Guenebault, *Commis pour achever les éxercices du ſieur Denis pere*, rue Vivienne.
Mrs { Pérard, *alternatif, & Commis pour achever les éxercices du Sr Aubourg*, rue Traverſine S. Honoré.

Contrôleurs des Bâtimens du Roy.

Mrs { Gabriel, à Verſailles.
Mrs { Mollet, au vieux Louvre.
Mrs { Garnier Diſle, aux Tuileries.

Directeur Général des Ponts & Chauſſées de France.

M. Dubois, rue des Poulies, à la Surintendance des Bâtimens.

Tréſoriers Généraux des Turcies & Levées.

Mrs { Brochet de Pontcharots, rue de Richelieu.
Mrs { Bailly de Montaran, à Orleans.

Digitized by Google

Tréſorier Général du Barrage, & de l'entretenement du Pavé de Paris.

M. de Plouys, rue St Honoré, près l'Hôtel de Noailles.

Tréſoriers Généraux des Ponts & Chauſſées de France.

M^rs { De Surirey de Saint-Remy, rue & vis-à-vis le petit St Antoine.
Beaumont de la Rue, rue Mauconſeil.

M. de la Hite, *Inſpecteur Général*, rue d'Antin.

Premier Architecte des Ponts & Chauſſées de France.

M. Gabriel, rue de Lorty, près les Galleries du Louvre.

Inſpecteurs des Ponts & Chauſſées.

M^rs { De Fayolle, rue du Coq St Honoré.
Gaultier, rue Bétiſy, à l'Hôtel St Antoine.
Bosfranc, rue du Temple, près la rue Portefoin.
. . . . . .

Directeur Général des Fortifications.

M. le Maréchal d'Asfeld, rue neuve des petits Champs, à l'Hôtel de Saint-Pouange.

Tréſorier Général des Fortifications.

M. Rondé, rue neuve des petits Champs, près la rue neuve de Lux.

Tréſoriers Payeurs des Charges deſtinées ſur les Fermes.

M^rs { Le Brun, rue S. Paul, Hôtel de la Vieuville.
Couet, rue Coquilliere.

Tréſoriers Généraux des Pays d'Etats.

M^rs { Chartraire de Montigny, rue de Condé. *Bourgogne.*
Bonnier, rue S. Dominiq. Hôtel du Lude. *Son Bureau rue St Honoré, près les Jacobins.* } *Languedoc.*
De la Boiſſiere, rue Montmartre, près l'Hôtel d'Uzès. } *Bretagne.*
De Groux, à Aix. *Provence.*

Tréſorier Général du Taillon & Gendarmerie de la Province de Bretagne.

M. Sohier, au Palais Royal, *a les deux Charges.*

Contrôleurs dudit Taillon.

M^rs { De la Planche Cottineau, *ancien*, } à Nantes.
La Verdiere Bonnet, *alternatif*, }

Contrôleur Général des Finances de la Généralité de Paris.

M. de Vaugiraut, rue des Juifs.

Digitized by Google

RECEVEURS Généraux des Domaines & Bois.

Généralitez.	MESSIEURS,
PARIS,	Charron, rue Mauconseil. Le Riche, rue Vivienne.
Mrs	*Lanon*, Contrôleur, *rue du Paon, près les Cordeliers.* *De Sinfray, chargé de leurs Procurations, pour les Droits d'Enfaisinement, & Receveur des Cens & Rentes du Domaine, tient son Bureau rue de la Croix des petits Champs.*
Orleans,	Mahy, à Blois.
Amiens,	Marie, à Amiens.
Soissons,	Le Marchant de la Mairie, rue S. Thomas du Louvre, à l'Hôtel d'Uzès.
Châlons,	Petit, rue Grenier S. Lazare.
Blois,	Mahy, *ancien & triennal*, à Orleans.
Tours,	Peyret d'Avaux, rue d'Anjou, vis-à-vis la rue de Beauce, au Marais.
Limoges,	Pinot, à Limoges.
Poitiers,	Avignon, rue Mauconseil.
La Rochelle,	Du Noyer, à la Rochelle.
Bourges,	Leleu de Livry, à Bourges.
Moulins,	Bouys, à Nevers.
Riom,	Le Mercier, rue Grenier S. Lazare. Serin de Jussy, à Riom.
Lyon,	Guérin, *ancien & triennal*, } à Lyon. Clapasson, }
Grenoble,	Raby de la Ponte, } à Grenoble. De la Salcelle, }
Montauban,	France, à Montaudan.
Ausch,	De la Borde, à Auch.
Bordeaux,	Roche, *Commis à l'exercice*, à Bordeaux.
Rouen,	. . . . .
Caen,	Langlois, rue S. Marc.
Alençon,	Berland du Massu.
Flandre,	Palisot d'Athies, à Lille en Flandre.
Hainault,	Le Clerc, *Commis*, à Valenciennes.
Bretagne,	Arnault, *alternatif*, } à Rennes. Bonnefons, }
Dijon,	Du Saux, rue du Croissant. Rougeot, à Dijon.
Provence,	De Groux, à Aix.
Toulouse,	Belot, à Toulouse.
Montpellier,	Gros, à Montpellier.

Digitized by Google

Mets,	De Clorcy, rue de l'Arbresec.
	Marchal, rue de Vantadour.
Alsace,	Salomon, à Colmar.
Fr. Comté,	. . . . .
	. . . . .
Béarn,	Correge & Montlaur, à Pau.
	. . . . .
Navarre,	Desquille, à Pau.
	. . . . .

Le *Bureau* des Receveurs Généraux des Domaines & Bois est chez M. Avignon, Receveur Général, rue Mauconseil.

Receveurs Particuliers des Bois.

Généralitez.	MESSIEURS,
Paris,	Chappe, rue
Senlis, & Compiégne,	Colignon, Cloître St Honoré.
Dreux & Châteauneuf,	Fyot, à Dreux.
Crécy, Sézanne, & Provins,	Mauricet, à Provins.
Auxerre,	Dubiez, à Auxerre.
Chaulny, & La Ferre,	Gueulette, à Chaulny.
Fontainebleau, & S. Germain en Laye,	Durand, rue de Bourbon, Faub. S. Germ.

RECEVEURS GE'NERAUX DES FINANCES *des vingt Généralitez & Pays d'Elections.*

Les 1ers sont de l'éxercice pair, les 2^ds de l'exercice impair.

Généralitez.	MESSIEURS,
PARIS,	DE Villemur, pere, rue Royale S. Roch.
	Prat, rue Vuidegoussêt, Place des Victoires.
Soissons,	Durant de Belguise, dans le Temple.
	Lallemant de Nantouillet, rue neuve des petits Ch.
Amiens,	Mousle, porte de Richelieu, cul-de-sac de Ménars.
	Masson de Maisonrouge, rue de Paradis.
Châlons,	Heron de Villefosse, rue des Jeûneux.
	Bureau de Serandey, rue Payenne, au Marais.
Orleans,	Davasse de Saint-Amarand, rue & vis-à-vis les Capucines.
	Watelet, rue de Richelieu, près la Fontaine.

Digitized by Google

Tours,	Richard, rue des Foſſez Montmartre. Boutin, rue neuve des petits Champs, près les Cap.
Bourges,	Pougin, rue neuve des petits Champs. Marandon, rue du Temple, près la rue Chapon.
Moulins,	Milet, rue du Mail. De la Mouroux, rue Ste Anne, près les nouv. Cath.
Lyon,	Olivier, à Lyon; ſon Commis, rue Ste Anne, près les nouv. Catholiques, chez M. de la Mouroux. Moron, rue des Blancs-Manteaux.
Riom,	Delpech, Place de Louis le Grand. Meulans, rue des Bons Enfans St Honoré.
Poitiers,	De Lalive, rue neuve de Luxembourg St Honoré. Guéfier, rue de Richelieu, devant la Bibl. du Roy.
Limoges,	Le Texier de Menetou, rue de Cléry. De la Tour, rue du gros Chenet.
Bordeaux,	De Roiſſy, rue du Parc Royal. Choart de Magny, rue Mauconſeil.
La Rochelle,	Tournieres de la Coſſiere, rue Coquilliere. Perrinet du Pezeau, rue Michel-Comte.
Montauban,	Michel, rue St Honoré, vis-à-vis les Jacobins. Duqueſnoy, rue St Honoré, près les Feuillens.
Auſch,	Taillepied, rue du Mail. Dartaguiette, rue neuve des petits Champs, près la Compagnie des Indes.
Rouen,	Guyot de Villers, rue S. Louis; Iſle N. Dame. De Villemur, fils, rue Royale S. Roch.
Caen,	Ourſin, rue des Bons-Enfans. Le Preſtre, rue S. Thomas du Louvre.
Alençon,	Mauſſion de la Courtaujay, Place des Victoires. Racine du Jonquoy, rue Ste Avoie, Hôtel de Meſm.
Grenoble,	De Surirey de Saint-Remy, rue & vis-à-vis le petit St Antoine. Gautier de Beauvais, rue des quatre Fils, au Mar.

Receveurs Généraux des Pays d'Etats.

Mets & Alſace,	De Foiſſy, rue N. Dame des Victoires, près la Place. Dupin, rue S. Louis, Iſle Notre-Dame.
Flandre & Hainault,	De Villette, rue du gros Chenet. De Saint-Vallery, rue du gros Chenet.
Franche-Comté,	Durey d'Harnoncourt, rue de Vendoſme, derriere le Temple, *a les deux exercices.*
Pays d'Artois,	De Lelez de Givency, rue S. Louis, au Marais, *a les deux exercices.*

Digitized by Google

Tréſoriers-Payeurs des Gages des Chancelleries Provinciales.

MESSIEURS,

AIX, *Parlement*,	OUrſin de Villercy, rue Michel-Comte. . . . .
AIX, *C. des Aydes*,	Potier, rue du petit Lion. De la Haye, Iſle N. Dame, Hôtel de Bretonvill.
ARRAS,	Blondel de Vendin, à Arras. Maireſſe, à Cambray.
BRETAGNE, *Parlement*,	Legal, à Rennes. Brean, à Kimperlé.
BORDEAUX, *Parlement*,	Baudron, rue Ste Avoie. Renaut, près les Galleries du Louvre.
BORDEAUX, *C. des Aydes*,	Barbaut, rue de la Juſſienne, *à les deux exercices.*
BESANÇON,	Dumont, rue des 2 Portes, Hôtel de Coaſſin.
CLERMONT, *C. des Aydes*,	Daudement, rue S. Roch. Roy, cul-de-ſac S. Thomas du Louvre.
COLMAR,	Thorel, rue des Maturins.
DOLE,	Leger, rue des Prêtres S. Paul.
DIJON,	Perenne de Saint-Cyr, rue de Varenne, près les Invalides.
FLANDRE,	Du Berron, à Lille.
GRENOBLE, *Parlement*,	Le Charpentier de Trouſſeauville, rue du Chevalier du Guet. Salle, rue des Foſſez S. Germain l'Auxerrois.
LYON,	Gourdin, rue S. Roch. Châlon, à Châlons.
METZ,	De la Jeuneſſe, à Metz. Brean, à Bernay en Normandie.
MONTAUBAN,	Foucques de Bonval, à Abbeville.
MONTPELLIER,	La Garde, } à Montpellier. Agueneau, }
PAU,	Cizeron, à Lyon. Robert, à Condrieu.
PERPIGNAN,	Les Offices commuez en Sécretaires du Roy.
ROUEN, *Parlement*,	Brion, rue de Montmorency, au Marais. De Fleſſelle, vieille rue du Temple, près le cul-de-ſac d'Argenſon.
TOULOUSE,	Poitevinlere, rue St Antoine, au coin de la rue Beautreillis. Bertignieres, à Conche en Normandie.

Digitized by Google

COMPAGNIE DES INDES.

M. De Fulvy, Maître des Requêtes, rue St Antoine, à l'Hôtel de Beauvais.

SYNDICS.

M^rs { Saintard, rue neuve S. Merry. / De Caligny, à l'Hôtel de la Compagnie.

DIRECTEURS, MESSIEURS,

Castanier, rue neuve des Capucines.
Duval Despremenil, au Port de l'Orient.
Godeheu, rue S. Nicaise.
Hardancourt, rue Ste Anne.
Fromaget, rue de Cléry.
Cavalier, rue Thévenot.

M^rs { David, *Sécretaire*, / Peschevin, *Caissier Général*, } à l'Hôtel de la Compagnie.

CONSULS DE FRANCE,

Résidens dans les Villes & Ports d'Espagne, d'Italie, de Portugal, du Nord, des Echelles du Levant, & de Barbarie.

EN ESPAGNE.

Résidences.	*Consuls, Messieurs,*
Cadix,	Partyet.
Malaga,	Casamajor, Député de la Nat.
Carthagene,	Fornalz, Député de la Nation.
Alicant,	Bigodet des Varennes.
Gijon, & les Ports des Asturies,	Consul.
La Corogne, & les Ports de Galice,	Dauvergne.
Gibraltar,	. . . . .
Mayorque,	Nieulon.
Barcelone, & Ports de Catalogne,	De Lastre.
Ténériffe, & les Ports des Isles Canaries,	Porlier.
Oran,	De Deaux.

EN ITALIE.

Résidences.	*Consuls, Messieurs,*
Gennes, & les Ports de la Republ.	Coutlet.
Livourne,	De Bertellet.
Rome,	Digne.
Naples, & les Ports du Royaume,	Devant.
Messine, & les Ports de Sicile,	
Caillery, & les Ports de Sardaigne,	Paget.

Digitized by Google

Ancône,	Le Marquis de Benincasa.
Senigaglia,	Le Comte de Beliardy.
Veniſe,	Le Blond.
Rovigno,	Nouveau.
Raguſe,	Scapich.
Iſle de Corfou,	Marin.
Iſle du Zante,	Taulignan.
Iſle de Sainte-Marie,	Le Comte Thomas d'Armis.
Iſle de Cérigo,	Georges Liuvry.

EN PORTUGAL.

Réſidences.	*Conſuls*, *Meſſieurs*,
Liſbonne,	Le Chevalier de Montagnac.
Iſle de Madere,	D'Herbes.
Iſle de Tercere,	Sieuve.
Iſle de S. Michel,	Andriey.
Iſle de Fayal,	D'Hariague.

DANS LE NORD.

Réſidences.	*Conſuls*, *Meſſieurs*,
Moſcou, *& les Ports de Ruſſie*,	De Villardeau.
El Seneur, *& les Ports de Dannemarc*,	Rochefort.
Berghen en Norwege,	Butaud.

Laugier, *Commiſſaire de la Marine à Amſterdam.*
Potin, *Agent de la Marine à Rotterdam.*
Mathy, *Commiſſaire de la Marine à Dantzik.*

Dans les Echelles du Levant & de Barbarie.

Réſidences.	*Conſuls*, *Vice-Conſuls*, *Chanceliers*, *Meſſieurs*,	
Le Caire,	Damivat,	*Conſul.*
	Taſſin,	*Chancelier.*
Aléxandrie,	Baunie,	*Vice-Conſul.*
	Broche,	*Chancelier.*
Roſſette,	Yon,	*Vice-Conſul.*
Seyde,	Martin,	*Conſul.*
	Du Belis,	*Chancelier.*
Alep,	De Lenc,	*Conſul.*
	Bonnart,	*Chancelier.*
Aléxandrette,	Marin,	*Vice-Conſul.*
Tripoly de Syrie,	Richard Dabenour,	*Conſul.*
	Moutoyſon,	*Chancelier.*
Salatie,	Audré,	*Conſul.*
Smirne,	Peleran,	*Conſul.*
	Morin,	*Chancelier.*

Scio,

Digitized by Google

Scio,	Rougeau de la Blotterie,	*Vice-Consul.*
	Arnaud,	*Chancelier.*
Chypres,	De Montgrand,	*Consul.*
	Le Maire,	*Chancelier.*
Salonique,	Bayle,	*Consul.*
	Chabert,	*Chancelier.*
La Canée,	Delane,	*Consul.*
	Larmet,	*Chancelier.*
Candie,	Baume,	*Vice-Consul.*
	Pinatel,	*Chancelier.*
La Morée,	De Clairambault,	*Consul.*
	Le Preſtre,	*Chancelier.*
Naples de Romanie,	Auvellier de Marſy,	*Vice-Consul.*
	Le Tourneur,	*Chancelier.*
Patras,	Bonnet,	*Vice-Consul.*
Les Dardanelles,	Valnay,	*Consul.*
Barut,	L'Emir Neuffel,	*Consul.*
Larta,	Dubroca,	*Consul.*
La Crimée,	Xaverio Glavani,	*Consul.*
Alger,	Taitbout de Marigny,	*Consul.*
	Jonville,	*Chancelier.*
Tunis,	Gaultier,	*Consul.*
	Pene,	*Chancelier.*
Tripoly de Barbarie,	Le Maire,	*Consul.*
	Magy,	*Chancelier.*
Beugage & Derue,	Poution,	*Vice-Consul.*
Naxis, Paros, & Antiparos,	Raymond de Modene,	*Consul.*
Le Mile & l'Argentiere,	Agnin,	*Consul.*
Athenes,	J. Dimitre de Gaſpary,	*Consul.*
Zéa, dans l'Archipel,	Pengale,	*Consul.*
La Tine & Micony,	. . . . .	*Consul.*
Négrepont,	Capucy,	*Consul.*
Quarante-Santo, ou la Saillade,	Dubroca,	*Consul.*
En Cavale,	Le Verdier,	*Consul.*
S. Jean d'Acre,	Bergeret,	*Vice-Consul.*

Digitized by Google

FERMIERS GE'NE'RAUX.

MESSIEURS,

BErgeret, Place des Victoires.
Caze, rue des deux Portes, à l'Hôtel de Coaslin.
Chevalier, rue de Richelieu, près la rue des Boucheries.
Dangé, rue Vivienne.
Darlus, cul-de-sac des Blancs-Manteaux.
D'Augny, pere, } rue Ste Anne, près les Nouvelles Catholi-
D'Augny, fils, } ques.
De Beaufort, rue Thérese, Butte S. Roch.
De la Bouexiere, rue neuve des petits Champs.
De la Chabrerie, rue de Louis le Grand.
De la Garde, rue Ste Anne, Butte S. Roch.
De la Haye, Isle Notre-Dame, à l'Hôtel de Bretonvilliers.
De la Porte, rue neuve des petits Champs.
De la Porte du Plessis, rue de Louis le Grand.
Desvieux, rue neuve des petits Champs.
De Villemur, rue Royale, Butte S. Roch.
Duché, Place de Louis le Grand.
Dupin, rue S. Louis, Isle Notre-Dame.
Dupleix de Bacquencourt, rue Poissonniere.
Duvaucel, rue des Fossez Montmartre.
Fontaine, rue de Bourbon, Porte S. Denis.
Grimod de la Reyniere, rue Vivienne.
Grimod du Fort, rue Coqhéron.
Hatte, rue neuve de Luxembourg.
Hocquart, rue Tictonne.
Lalive de Bellegarde, rue St Honoré, près les Capucins.
Lallemant de Betz, rue neuve St Augustin.
Le Monnier, rue des petits Peres.
Le Normant, rue Colbert.
Le Riche, rue neuve des petits Champs.
Masson, rue Courtauvillain.
Mazade, rue & porte de Richelieu.
Ollivier de Montluçon, Place de Louis le Grand.
Perrinet, rue Michel-Comte.
Roslin, rue de Richelieu, près la Fontaine.
Rolland de Fontferriere, rue de Cléry.
Rousseau, rue S. Thomas du Louvre.
Savalete, rue St Honoré, près les Jacobins.
Thiroux de Lailly, rue & près l'Echelle du Temple.
Thoynard, rue Coqhéron.
Vatboy du Metz, Place Vendôme.

Cugnot, *Sécretaire des Fermes Générales*, à l'Hôtel des Fermes.

Digitized by Google

Départemens de Messieurs les Fermiers Généraux.

Arrêté à Paris le 11 Novembre 1735.

ARTICLE PREMIER.

LE soin de faire faire la remise des deniers des Caisses de Paris & des Provinces à la Recette générale de Paris; d'examiner les Bordereaux de recette & dépense actuelle du Receveur général de Paris, & des Receveurs généraux des Provinces; de suivre les payemens qui doivent être faits, & l'acquittement des charges des Etats du Roy; de vérifier les Etats de produit qui seront envoyez tous les mois, les Bordereaux qui seront envoyez tous les dix jours par les Receveurs généraux, & le Contrôle de la dépense générale des Caisses, & les dépenses extraordinaires.

MESSIEURS,

De la Porte.	Perrinet.	De la Haye.
Desvieux.	Masson.	Savalete.
De Lalive.	Le Normant.	De Beaufort.
Lallemant de Betz.	Chevalier.	Darlus.
De Villemur.	Mazade.	

II. La garde & l'enregistrement de tous les Actes; Comptes; Soumissions, Cautionnemens, & autres Piéces dépofées aux Armoires de la Compagnie.

MESSIEURS,

Mazade.	Savalete.	Darlus.
Perrinet.	De Beaufort.	

III. L'assistance au Conseil de la Ferme, & la sollicitation des Affaires de procédures.

MESSIEURS,

De la Haye.	Masson.	De la Chabrerie.
Mazade.		

IV. Le dépôt des Saisies.

M. Mazade. M. de Villemur.

V. Le soin de faire dresser les Etats du Roy; de rassembler toutes les Piéces justificatives des Etats au vray, & de suivre la reddition des Comptes, tant à la Chambre des Comptes de Paris, qu'à celles de Grenoble, Aix, & Montpellier, jusqu'à ce que lesdits Comptes ayent été appurez, & qu'ils ayent passé à la correction.

MESSIEURS,

De la Porte.	Perrinet.	De la Haye.
Chevalier.	Masson.	Savalete.
De Lalive.	Le Normant.	De Beaufort.
Lallemant de Betz.	Desvieux.	Darlus.
De Villemur.	Mazade.	

Digitized by Google

VI. Le ſoin des fourniſſemens des grandes & petites Gabelles, l'achat des Sels, Voitures, Emplacemens, & Comptes des Entrepreneurs.

MESSIEURS,

De la Porte.	Le Normant.	Savalete.
Deſvieux.	Lallemant de Betz.	Darlus.
De Villemur.		

VII. La Régie des grandes Gabelles.

MESSIEURS,

Chevalier.	Duché.	De Beaufort.
Mazade.	Bergeret.	Thiroux de Lailly.
Caze.	Grimod du Fort.	Duvaucel.
Maſſon.	Grimod de la Reyniere.	Roſlin.
Perrinet.	D'Augny.	De la Porte du Pleſſis.
Ollivier de Montluçon.	Le Monnier.	

VIII. La Régie des Gabelles de Franche-Comté, trois Evêchez, & Domaine d'Alſace, avec l'Examen des Comptes.

MESSIEURS,

De Villemur.	Bergeret.	Duché.
Savalete.	D'Augny.	De la Chabrerie.
Perrinet.	Grimod du Fort.	

IX. La Régie des C. Gr. Fermes & du Domaine d'Occident.

MESSIEURS,

De Lalive.	Ollivier de Montluçon.	Le Monnier.
Mazade.	Duché.	De la Chabrerie.
Le Riche.	Bergeret.	Thiroux de Lailly.
Maſſon.	Grimod du Fort.	Duvaucel.
Hocquart.	Grimod de la Reyniere.	Roſlin.
Perrinet.		De la Porte du Pleſſis.

X. La Régie des petites Gabelles.

MESSIEURS,

Le Normant.	Grimod de la Reyniere.	Le Riche.
D'Augny.	Grimod du Fort	De la Porte du Pleſſis.

XI. Le ſoin des Manufactures du Tabac, & Approviſionnemens des Bureaux.

MESSIEURS,

De la Porte.	De Lalive.	Savalete.
Le Normant.	Mazade.	Maſſon.
Chevalier.	Lallemant de Betz.	Darlus.
Deſvieux.	De Villemur.	

Digitized by Google

XII. La Régie du Tabac.

MESSIEURS,

Lallemant de Betz.	Bergeret.	Hocquart.
Mazade.	Grimod du Fort.	Thiroux de Lailly.
Le Riche.	Grimod de la Reyniere.	De Beaufort.
Maſſon.	D'Augny.	Duvaucel.
Perrinet.	Le Monnier.	Roſlin.
Ollivier de Montluçon.	De la Chabrerie.	De la Porte du Pleſſis.
Duché.		

XIII. L'Examen des Comptes généraux & particuliers des grandes Gabelles.

MESSIEURS,

Le Normant.	De Beaufort.	D'Augny.
Chevalier.	Savalete.	Duvaucel.
Deſvieux.	Perrinet.	De la Chabrerie.

XIV. L'Examen des Comptes généraux & particuliers des Cinq Groſſes Fermes, & la vérification des Paſſeports & Etats des Marchandiſes entrées & ſorties en franchiſe, avec la ſuite des Acquits à caution.

MESSIEURS,

De Lalive.	De Villemur.	De la Chabrerie.
Deſvieux.	D'Augny.	Darlus.
Mazade.	Duvaucel.	

XV. L'Examen des Comptes généraux & particuliers des Gabelles de Lyonnois, Provence, Dauphiné, & Languedoc.

MESSIEURS,

Le Normant.	Duvaucel.	Le Riche.
D'Augny.	Grimod de la Reyniere.	De la Chabrerie.
De Villemur.		

XVI. L'Examen des Comptes gén. & particuliers du Tabac.

MESSIEURS,

Le Normant.	D'Augny.	De la Chabrerie.
Lallemant de Betz.	Duvaucel.	Darlus.
Mazade.	De Villemur.	

XVII. La Régie des Aydes & Domaines, pour laquelle il ſera tenu une Aſſemblée générale tous les mercredis.

MESSIEURS,

De la Haye.	Savalete.	De la Chabrerie.
Perrinet.	Maſſon.	Darlus.
De Villemur.		

XVIII. Le ſoin de faire payer les Soufermiers, & de leur faire rendre compte.

MESSIEURS,

De la Porte.	Deſvieux.	De Lalive.
Le Normant.	Chevalier.	Darlus.

Digitized by Google

SERVICE ET CORRESPONDANCE des Provinces.

POUR PARTIR. *Meſſieurs,*	Départemens.	MATIERES.	CORRESPOND. *Meſſieurs,*
Hatte.	*Aydes.*	*Vil. de Paris, Plat-pays de Paris.*	De la Haye. Savalete.
	Ville & Généralité de Paris.	*Gabelles.*	Caze. D'Augny.
		Cinq Groſſes Fermes & Tabac.	Le Riche. D'Augny.
Dangé.	*Amiens.*	*Gabel. Cinq Groſſ. Fermes & Tabac.*	Maſſon. De la Porte du Pleſſis.
	S. Quentin. Soiſſons.	*Gabel. Cinq Groſſ. Fermes & Tabac.*	De la Porte du Pleſſis. Roſlin.
	Lille.	*C. G. Ferm.*	Hocquart. De Villemur.
Rolland de Fontferriere.	*Châlons en Champagne.*	*Gabel. Cinq Groſſ. Fermes & Tabac.*	Roſlin. De Beaufort.
	Chatleville.	*Gabel. Cinq Groſſ. Fermes & Tabac.*	De Montluçon. D'Augny.
	Salines de Moyenvic, Tr. Evéchez, & Alſace.	*Gabelles & Tabac.*	Perrinet. Thiroux de Lailly.
Dupin.	*Dijon. Châlon-ſur Saone.*	*Gabel. Cinq Groſſ. Fermes & Tabac.*	Duché. Hocquart.
	Langres.	*Gabel. Cinq Groſſ. Fermes & Tabac.*	De Montluçon. Thiroux de Lailly.
	Franche-Comté.	*Gabelles, & C. G. Ferm.*	Bergeret. Duché.

Digitized by Google

POUR PARTIR. *Messieurs,*	Départemens.	MATIERES.	CORRESPOND. *Messieurs,*
De la Garde.	*Lyon, & Bourg en Bresse. Grenoble. Valence. Marseille. Toulon.*	*Gabelles, Cinq Grosses Fermes, & Tabac.*	Grimod du Fort. Le Riche.
De la Bouexiere.	*Montpellier. Narbonne. Toulouse. Villefranche.*	*Gabelles, Cinq Grosses Fermes, & Tabac.*	Grimod de la Reyniere. Duché.
Thoynard.	*Tours.*	*Gabelles & Tabac.*	D'Augny. De la Porte du Plessis.
	Angers.	*Gab. C. G. F. & Tabac.*	
	Le Mans.	*Gabelles & Tabac.*	Le Monnier. Bergeret.
	Laval.	*Gab. C. G. F. & Tabac.*	
Fontaine.	*Bordeaux. Dax. Pau.*	*Cinq Grosses Fermes & Tabac.*	Mazade. Darlus.
Vatboy du Metz.	*Nantes. Port-Louis. S. Malo.*	*C. G. Fermes & Tabac.*	De la Chabrerie. Darlus.
Roussel.	*La Rochelle, Poitiers.*	*C. G. Fermes & Tabac.*	Hocquart. Savalete.
D'Augny, fils.	*Orleans.*	*Gabelles & Tabac.*	De Beaufort. Thiroux de Lailly.
	Bourges. Moulins.	*Gabel. Cinq Gross. Fermes & Tabac.*	Thiroux de Lailly. Perrinet.
	Clermont. Limoges.	*Gabel. Cinq Gross. Fermes & Tabac.*	Thiroux de Lailly. De Beaufort.
Dupleix.	*Rouen. Caen. Alençon.*	*Gabel. Cinq Gross. Fermes & Tabac.*	Duvaucel. Roslin.

Arrêté à Paris le 11 Novembre 1735. *Signé*, ORRY.

Digitized by Google

JOURNAL DE TRAVAIL.

Lundi,	L'Assemblée des Caisses, & l'éxamen de la situation des Soufermiers.	*à 9 heures du matin.*
	Les Cinq Grosses Fermes.	*à 4 heures après midi.*
Mardi,	Les Grandes Gabelles.	*à 9 heures du matin.*
	Approvisionnement des Tabacs.	
	Régie du Tabac.	*à 4 heures après midi.*
Mercredi,	Les petites Gabelles.	*à 9 heures du matin.*
	Les Gabelles & Domaines de Franche-Comté.	
	Trois Evéchez & le Domaine d'Alsace.	
	Assemblée ordinaire à l'Hôtel de Bretonvilliers pour les Aydes.	
	Conseil de la Ferme.	*à 4 heures après midi.*
Jeudi,	Les Cinq Grosses Fermes, & petites Gabelles.	*à 9 heures du matin.*
	Les États au vray, & Comptes aux Chambres.	*à 4 heures après midi.*
Vendredi,	Fourniſſement des Sels.	*à 9 heures du matin.*
	Les Grandes Gabelles.	
	Approvisionnement du Tabac.	
	Régie du Tabac.	*à 4 heures après midi.*
Samedi,	Les Gabelles de Franche-Comté.	*à 9 heures du matin.*

Directeurs des Fermes établies à l'Hôtel des Fermes.

Directions.	*Meſſieurs*,
La Correſpondance des Cinq Groſſes Fermes.	Gigault, rue des Prouvaires.
Les Gabelles de France.	Fourneaux, rue S. Thomas du Louvre.
Les Gabelles de Lyonnois, Provence, Dauphiné, Languedoc, Rouſſillon.	Dupleſſis, à l'Hôtel des Fermes.

Digitized by Google

Les Gabelles des trois Evêchez, Salines de Moyenvic, Gabelles & Domaines de Franche-Comté & d'Alsace	Carré de Lorme, rue neuve des petits Champs, vis-à-vis la rue Vivienne.
Les Fournissemens des Sels.	Voland, rue Poissonniere.
Les Comptes du Domaine d'Occident.	Reynes, rue Royale S. Roch
Les Comptes des Cinq Gr. Fermes.	Paulmier, à l'Hôtel des Fermes.
Les Comptes des grandes Gabelles.	Le Vasseur de Ribé, *ibid.*
Les Aydes du plat pays de Paris, & les Comptes des Aydes & Domaines.	Haudry, rue Plâtriere.
Les Comptes du Tabac.	Sonnois, rue du Bouloy.

Bureau pour la Régie des Aydes & Droits y joints.

M. Panneau, *Directeur Général des Aydes de Paris*, à l'Hôtel de Bretonvilliers.

Directeurs des Fermes pour les Traites, Gabelles, & Tabac.

MESSIEURS,

A Lençon, Carcavy d'Ussy.
Amiens, de Beaumont.
Angers, Pierron.
Beauvais, Dautheuil, *Contr. gén.*
Bordeaux, Daumay.
Bourg en Bresse, Daugny, à Lyon.
Bourges, Terisse.
Caen, Poirsin.
Châlons-sur-Marne, de S. Pierre.
Châlon-sur-Saone, Bonnaire de Saint-Remy.
Charleville, Morel de Milly.
Clermont en Auv. de Pinsepré.
Dax ou Bayonne, Esmonin.
Dijon, de Montigny.
Grenoble, Berthe.
Langres, de Montalegre.
Laval, Darmancourt.
La Rochelle, Dazy d'Estavigny.
Le Mans, Bigot.
Lille, Petit de Logny.
Limoges, Poisson de la Chabossiere.
Lyon, Gab. & Traites, Adine.
Montpellier, Callas.
Marseille, Gab. & Traites, Grimod de Beauregard.
Metz, Marneau.
Moulins, Dutour.
Moyenvic, de Beaufort.
Nantes, Mesnage de Prussigny.
Narbonne, Paulmier du Motteau.
Orleans, le Texier.
Paris, Bezard, *Contrôleur gén.*
Pau, Testard des Puiseaux.
Poitiers, Beauvisage de Montegu.
Port-Louis, Puissans.
Rouen, *Gab. & Traites*, Havard de Jully. Le Roux de la Motte.
Saint-Malo, Godefroy.
Saint-Quentin, Priolo.
Salins, Soüet.
Sens, Venard, *Contrôleur gén.*

Digitized by Google

Poiſſons, Racine.
Straſbourg, Grau.
Toulon, Geoffroy.
Toulouſe, de Rangueil.
Tours, du Bois de Ricy.
Valence, Regnard.
Villefranche en Rouerg. Louvet.

Commis généraux aux Deſcentes & Fourniſſemens des Sels.

MESSIEURS,

DU Tertre, rue neuve S. Euſtache.
Baillon, à Orleans.
Baſire, oncle, } à S. Germ.
Baſire, neveu, } en Laye.
Baudouin, rue du petit Repoſoir.
Beaudequin.
Benard, rue S. Louis.
Bonenfan.
Bouault, à Tours.
Boucher.
Boudrey.
Dampierre.
Chamberlain, à Saint-Fargeau.
Chevalier, à Châlon-ſur-Saone.
Courdoumer, à S. Germ. en L.
Courteille, à Mayenne.
Dauteuil, à Beauvais.
De Montamant, rue neuve S. Euſtache.
De Richemont, rue Plâtriere.
Deſouy, à Provins.
De Vienne, à S. Germain en L.
Dutiſné, à Verſailles.
Foacier, à Sens.
Gauſſen, à Rouen.
Grandcour, rue du Puits.
Guignand, à Corbeil.
Guyard, à Melun.
Guyet.
Joly.
Lange.
Le Conte.
Le Large.
Le Mercier, à S. Germ. en L.
Loiſeau, rue de Tournon.
Manneville, au Mans.
Marin, à Châlons en Champ.
Pichonneau, à la Charité-ſur-Loire.
Richer de Rodes.
Volland d'Iſle, rue Poiſſonniere.

Bureaux des Domaines & Contrôle de la Généralité de Paris, rue de la Croix des petits Champs, à l'Hôtel de Luſſan.

Inſinuations.
Centiéme Denier.
Amortiſſemens.
Contrôle des Actes ſous ſignature privée.
Francs-Fiefs, *&c.*

Receveurs Généraux des Fermes Unies de France, & les Villes de leur Réſidence.

MESSIEURS,

A Lençon, de Gaſtines.
Amiens, le Riche.
Angers, de Montcler.
Bayonne, Hariague.
Bourges, Thiroux de Chameuille.
Caen, Gouet.
Bordeaux, Guymont.

Digitized by Google

Dijon, de Baugé.
Eſpalion en Rouergue, Davaſſe.
Laval, Breton de Villeneuve.
La Rochelle, Petit.
Le Mans, Richard.
Lille, de la Porte.
Lyon & Dauphiné, *Lyon, réſidence*, de la Ribellerie.
Marſeille, Taboureau d'Orval.
Montpellier, Mazade.
Moulins, Rabouyne.
Nantes, de Marcenay.
Orleans, Pajot.
Paris, Gaultier, *Correſpondant pour toutes les Provinces.*
Perpignan, de Saint-Romans.
Poitiers, Creuzé.
Reims, le Doux.
Rouen, Gaillard.
Sedan, de la Mothe.
Soiſſons, Bertherand.
Saint-Quentin, Neyret.
Toulouſe, Agede.
Tours, Guidy.
Troies, de Corbigny.

AVIS.

Il eſt important au Public d'être inſtruit, que tous les Particuliers qui ont de l'argent à faire toucher dans les Villes où il y a des Receveurs Généraux des Fermes, peuvent aller le matin depuis huit heures juſqu'à midi, & depuis trois heures après midi juſqu'à ſept du ſoir, à l'Hôtel des Fermes, au Bureau de M. Gaultier, Receveur Général deſdites Fermes, qui délivre des Reſcriptions payables à vûe, ſans aucun droit de remiſe ni d'eſcompte, ſur les Receveurs Généraux des Fermes énoncez dans cette Liſte, qui lui ſont déſignez, au déſir des Particuliers, qui ſans aucuns frais font paſſer leurs fonds à leurs Correſpondans dans les différentes Provinces du Royaume. Une Banque auſſi avantageuſement établie pour le Public, accélere la remiſe des deniers du Roy dans la Caiſſe générale de Paris, & facilite aux Receveurs Généraux des Fermes établies dans les Provinces, la voiture de leurs deniers à l'Hôtel des Fermes.

Banquiers pour les Traites & Remiſes de Place en Place.

MESSIEURS,

Theluſſon, Place des Victoires.
L. De la Rue & fils, rue Quinquempoix, à l'Hôtel de Beaufort.
De la Rue & Compagnie, rue Mauconſeil.
Valmalete, rue des deux Boules.
Raguenau de la Chenaye, rue du Chevalier du Guet.
Kornmann & Compagnie, rue Michel-Comte.
Caſtaniere, rue neuve des petits Champs, près les Capucines.
Tourton, Baur & Compagnie, rue Quinquempoix.
Auvellier, rue de Seine, Faubourg S. Germain.
Fr. Tronchin & Compagnie, Place des Victoires.

Digitized by Google

Cottin, pere & fils, rue Thibotodée.
Cioia des Forges, rue neuve des petits Champs.
Frecot, rue Quinquempoix.
Chabert, cul-de-ſac S. Martin.
De Moracin, cul-de-ſac de la rue des Bourdonnois.
Maſſon de Malboué, rue Montmartre, près la Juſſienne.
Coudougnan, freres, cul-de-ſac de la rue des Bourdonnois.
Arbuthnot, au coin de la rue d'Argenteuil.
De Fontenay, rue Bourlabbé.
Rilliet & Martin, rue de la Vrilliere.
Iſaac Mallet & Rilliet, rue Beaubourg.
Taſſin, rue Michel-Comte.
Greix, rue Quinquempoix.
Odeau du Ronſeray, rue neuve des petits Champs, près les Capucines.
Näſchol & Compagnie, rue des vieilles Etuves S. Martin.
Houſeau, rue Beaubourg.
Legrand & freres, rue des deux Portes S. Sauveur.
Groux, rue Thévenot.
Gabriel Prevoſt, rue Bourlabbé.
Alexandre Allexander, rue Ste Apoline.
Jouin, rue du Bout-du-Monde.
Perard, rue S. Martin.
Loftus & Compagnie, rue de la Coutellerie.
Labhart, rue Michel-Comte.
Aſſaly, à Baſle.
Chriſtian Moſtnau, rue de la Truanderie.
Guill. Pury, rue des petits Champs S. Martin.
Man'en, rue S. Sauveur.

Obſervation du Change des Remiſes de Place en Place dans le Royaume & Pays Etrangers.

Le pair eſt une égalité de valeur intrinſéque de matiere & titres, balançant les poids & titres de France contre les poids & titres Etrangers; & lorſqu'ils ſont d'accord entre eux, c'eſt ce qu'on appelle *Pair en parité.* Quand on rencontre dans le Commerce le prix du Change égal au pair, pour lors il n'y aura ni profit ni perte tant à la Traite qu'à la Remiſe, ſoit pour le Négociant Etranger, ſoit pour le François, ſoit encore que la ſomme qu'on veut changer ſoit Monnoye de France ou Etrangere.

Digitized by Google

AGENS DE CHANGE, Banque & Finances.

MESSIEURS,

NOiſette des Maronniers, *Doyen*, rue S. Martin, près S. Julien.
Dallée L. rue des deux Boules.
Champion, rue & cul-de-ſac de la rue Thévenot.
Valmalete, rue des deux Boules.
Pouget, rue Michel-Comte, du côté de la rue du Temple.
Dallée le j. rue des Prouvaires.
De Marine, rue du Roy de Sicile, près le petit St Antoine.
H. J. Rabuſſeau, rue S. Martin, à l'Hôtel des quatre Provinces.
Belu, rue des Lavandieres.
Dumeſnil, rue neuve des petits Champs.
Geneſtet, rue du Bout-du-Monde.
Chabert, rue Royale S. Roch.
Moret, rue Quinquempoix, vis-à-vis S. Joſſe.
Pignard, rue Mauconſeil.
Cleret, Cour de Lamoignon, au Palais.
Imbault, rue de la Juſſienne.
Gaſton Prou, rue S. Martin, vis-à-vis la rue Grenier S. Lazare.
Duris L. rue de Montmorency, près les Carmélites.
Page, rue Montorgueil, près M. le Commiſſaire Aubert.
Langlois, rue Portefoin, chez M. l'Intendant de Paris.
Tillet, rue S. Denis, au Coq, près la rue aux Ours.
Mallet, rue S. Denis, vis-à-vis S. Magloire.
Daché, rue S. Martin, vis-à-vis la rue des vieilles Etuves.
Raymond de Conte, rue Pavée, vis-à-vis la rue Françoiſe.
Bozonat, rue neuve S. Merry, vis-à-vis le Bureau des J. Crieurs.
Brulé, rue neuve S^t Euſtache.
Duris le j. rue Pavée, au coin de la rue des deux Portes
Herbillon, rue S. Martin, près la rue Aubriboucher.
Bergier, rue Tictonne, près la rue Montmartre.
Prevoſt des Preaux, rue de la Juſſienne.
Roques, rue du Mail.
Cornu, rue Grenier S. Lazare.
C. Rabuſſeau, rue S. Martin, près la rue des vieilles Etuves.
Paſquier, rue Quinquempoix.
Bercher, rue St Honoré, près le Grand Conſeil.
Clouet, rue des deux Portes S. Sauveur.
Le Roy, rue Beaurepaire.
Mel du Coulombier, rue du Mail, vis-à-vis le Commiſſaire.
Soret, rue Beaubourg.
Sibut, rue S. Martin, vis-à-vis la rue Aubriboucher.

Leur *Bureau* eſt au Palais, dans la Cour du May.

Digitized by Google

MEDECINS DU ROY.

Premier Médecin.

MEssire François CHICOYNEAU, Conseiller d'Etat, Chancelier de la Faculté de Médecine en l'Université de Montpellier, en Cour.

Premier Médecin ordinaire.

M. Marcot, Médecin de la Faculté de Montpellier, en Cour.

Medecins servans par Quartier en Cour, Messieurs;

Janvier, Molin, Médecin de la Faculté de Montpellier, rue de l'Arbresec.
De la Sône, Médecin de la Faculté de Montpellier; rue Caffette, Faub. S. Germain.

Avril, Herment, Médecin de la Faculté de Paris, rue du Monceau S. Gervais.
Du Reclaux de la Valette, Médecin de la Faculté de Montpellier, rue Gaillon.

Juillet, Chomel, Médecin de la Faculté de Paris, rue des Noyers.
De la Vigne de Frécheville, Médecin de la Faculté de Paris, en Cour.

Octobre, Lemery, Médecin de la Faculté de Paris, au dernier Pavillon du Collége des Quatre-Nations.
Mongin, Médecin de la Faculté de Paris, rue du Croissant, près la rue du gros Chenet.

Médecins Consultans du Roy.

Mrs Falconet, Méd. de la Fac. de Paris, rue Traversiere, B.S.R.
Terray, au Palais Royal.
Helvetius, Médecin de la Faculté de Paris, en Cour.
Silva, Médecin de la Faculté de Paris, rue des Fossez de M. le Prince, à l'Hôtel de Condé.

Autres Médecins Consultans du Roy.

Mrs Molin, Médecin de la Faculté de Montpellier, rue de l'Arbresec.
Sidobre, rue
Astruc, Médecin de la Fac. de Montpell. rue de la Harpe.
Vernage, Médecin de la Fac. de Paris, rue S. Sauveur.

M. de Bouilhac, Médecin de la Faculté de Montpellier, *Médecin des Enfans de France.*

M. Gouttard, *Médecin ordinaire des Bâtimens du Roy*; & de feue Madame la Dauphine; rue de Louis le Grand.

Médecin ordinaire de la Compagnie des Cent-Suisses du Roy.

M. Bouez de Sigogne, grande rue du Faubourg S. Honoré, n° 15.

Digitized by Google

CHIRURGIENS DU ROY.

Mrs { Mareſchal, Ecuyer, Conſeiller, *Premier Chirurgien du Roy*, en Cour.
Lapeyronie, *reçû en ſurvivance*, aux Tuileries.
Chaban de la Foſſe, *Chirurgien ordinaire*, & Premier Chirurgien de la Reine, en Cour.

Chirurgiens par Quartier, Meſſieurs,

Janvier, { Le Roy, rue neuve des petits Champs.
. . . . . .

Avril, { Laudumier, rue Dauphine, à l'Hôtel de Mouy.
Boiſcaillaud, rue S. Nicaiſe, à l'Hôtel de Beringhen.

Juillet, { Lombard, rue de la Coutellerie.
Louſtonneau, fils, en Cour.

Octobre, { Pottier, rue S. Antoine, près S. Paul.
Louſtonneau, rue Françoiſe.

Apoticaires du Corps du Roy ſervans par Quartier, Meſſieurs,

Janvier, Imbert, au Palais Royal.
Avril, Boulduc, rue des Boucheries S. Germain.
Juillet, Bollogne,
Octobre, De la Serre, Hôtel de Toulouſe.

Médecins & Chirurgiens de la Grande & Petite Ecurie, Meſſieurs,

Falconet, *Médecin* de la Fac. de Paris, rue Traverſiere S. Roch.
Gaullard, *Médecin*, rue de Buſſy, Faub. S. Germain.

Sauré, aux Petites Maiſons.
Lamy, à l'Hôtel d'Armagnac.
Mertrud, rue de Charonne.
Bourgeois, à l'Hôtel de Bouillon.
} *Chirurgiens.*

Chirurgiens Majors dans les Gardes du Corps du Roy, Meſſieurs,

Petit, rue des SS. Peres, à l'Hôtel de Briſſac.
Caſeau, rue de la Ceriſaye.

Chirurgien de la Compagnie des Cent-Suiſſes.

Mrs { Dibon, rue Quinquempoix.
Dibon, ſon neveu, *en ſurvivance.*

Médecins & Chirurgiens de la Reine, Meſſieurs,

HElvetius, Médecin de la Faculté de Paris, *Premier Médecin*, en Cour.
De la Vigne de Frécheville, *Médecin du Commun*, en Cour.
Chaban de la Foſſe, *Premier Chirurgien*, & Chirurgien ordinaire du Roy, en Cour.

Digitized by Google

Du Phénix, en Cour. } *Chirurgiens ordinaires.*

. . . . . .

Desports, en Cour. } *Chirurgiens*
Faget, rue S. Louis, près les Tuileries. } *du Commun.*

Riqueur, *Apoticaire du Corps.*
Martin, *Apoticaire du Commun.*

Médecins & Chirurgiens de la Reine II. Douairiere d'Espagne.

MESSIEURS,

Genin, *Médecin ordinaire*, rue du Bacq.
Davier de Bréville, *Médecin du Commun*, rue des Prouvaires.

Pibrac, *Premier Chirurgien*, rue S. Thomas du Louvre.
Boulduc, *Apoticaire*, rue des Boucheries, Faub. S. Germain.

Médecins & Chirurgiens de feue S. A. R. MADAME.

MESSIEURS,

Terray, *Premier Médecin*, au Palais Royal.
Maubec, *Médecin ordinaire*, rue Christine.

Carere, *Chirurgien du Corps*, Place du Palais Royal.
Moncade, } *Chirurgiens du Commun.*
Mulot, }

Médecins & Chirurgiens de feu S. A. R. Monseigneur
LE DUC D'ORLEANS.

MESSIEURS,

Gendron, Place des Victoires.
Besse, rue du Sépulcre, Faub. S. Germ.
Maubec, rue Christine.
Vignon de Vignoles, rue
} *Médecins ordin.*

De Marsolan, *Premier Chirurgien*, au Palais Royal.
Dumont, *Chirurgien ordinaire*, au Palais Royal.
Soumain, rue des Bons-Enfans, près la Porte du Cl. St Honoré.

Crespin, rue des Bons-Enfans.
Métivier, *absent.*
Richardiere, rue Quinquempoix.
} *Chirurgiens ordinaires.*

Médecins & Chirurgiens de Monseigneur LE DUC D'ORLEANS.

MESSIEURS,

Genin, *Médecin ordinaire*, rue du Bacq.
Belet, *Médecin ordinaire*, rue des Prouvaires.
Perrotin, *Médecin*, rue Quinquempoix, vis-à-vis le Marc d'or.

De Marsolan, *Premier Chirurgien*, au Palais Royal.

Pibrac,

Digitized by Google

Pibrac, rue S. Thomas du Louvre.
Collin, rue S. Denis, près S. Leu.
Audoulx, rue S. Martin, près la rue de Veniſe.
} *Chirurgiens ordinaires.*

Imbert, *Premier Apoticaire*, au Palais Royal.

MEDECINS, ET CHIRURGIENS DES HOPITAUX du Roy, dans chaque Département.

MESSIEURS,

Helvetius, Premier Médecin de la Reine, *Médecin Inſpecteur des Hopitaux de Sa Majeſté au Département de Flandre*, en Cour.

. . . . . *Médecin Inſpecteur des Hopitaux au Départemens d'Alſace.*

Chaban de la Foſſe, Chirurgien ordinaire du Roy, & Premier Chirurgien de la Reine, *Inſpecteur Général des Hopitaux de Sa Majeſté au Département de Flandre*, en Cour.

Du Phénix, Chirurgien ordinaire de la Reine, *Inſpecteur Général des Hopitaux au Département d'Alſace & Pays Meſſin*, en Cour.

Sivert, *Chirurgien Major des Hopitaux de l'Armée au Département de Dauphiné & Provence*, rue des Noyers.

Bouquot, *Chirurgien Major de l'Hôtel Royal des Invalides*: Morand, *en ſurvivance*, rue de Grenelle, près la Croix rouge.

Sorbier, *Chirurgien Major de la Gendarmerie*, rue de Bourbon-le-Château, près l'Abbaye.

Pibrac, *Chirurgien Major du Régiment des Dragons du Roy*, rue S. Thomas du Louvre.

Paillet, *Chirurgien Général de la Marine*, Hôtel de Toulouſe, Place des Victoires.

Bouland, Médecin ordinaire de feu Monſeigneur le Duc de Berry, *ancien Médecin des Hopitaux de Guerre*, rue de la Sourdiere, près S. Roch.

De Sénac, *Médecin de la Maiſon Royale de S. Cyr, & de l'Hopital Royal de Verſailles*, à Verſailles.

OFFICIERS de Santé ordinaires du Roy en ſon Artillerie.

Médecin ordinaire.

M. Seron, *Médecin de l'Artillerie*, & Médecin de Mgr le Duc du Maine, à l'Arſenal.

Chirurgiens ordinaires, Meſſieurs,

Saremia, rue S. Denis, près S. Sauveur.
Berard, rue du Puits, près les Blancs-Manteaux.
Dalbon, rue St Antoine, à côté de la rue Percée.

Digitized by Google

Humblot, rue S. Jacques.
Desjouet, Place Maubert.
Trippier, rue S. Germain l'Auxerrois, près le Fort-Lévêque.
Lagrave, rue de Bourbon, Faub. S. Germain.
Mahieu, rue Dauphine, à l'Hôtel de Mouy.

Apoticaires ordinaires, Messieurs,

Giraudein, rue S. Louis, au Marais.
Cardon, à Rouen.
Julien, rue de la Verrerie, près la rue des Billettes.
Justinart, rue des Cordeliers, vis-à-vis la rue de la Comédie.

CHIRURGIENS JUREZ DE PARIS.

MEssire Georges MARESCHAL, Ecuyer, Conseiller, Premier Chirurgien du Roy, *Chef & Garde des Chartres & Privileges de la Chirurgie & Barberie du Royaume*, en Cour.
Messire François LAPEYRONIE, Ecuyer, Conseiller, Premier Chirurgien du Roy, *en survivance*, aux Tuileries.
M. Antoine TURSSAN, *Lieutenant* de M. le Premier Chirurgien du Roy en la Ville, Prevôté & Vicomté de Paris, & *Prevôt perpétuel*, rue de Bourbon, à la Grille des Théatins.
M. Nicolas BOURGEOIS, *Lieutenant & Prevôt perpétuel* de M. le Premier Chirurgien du Roy, *en survivance*, rue du Four S. Honoré, près S. Eustache.

Prevôts en Charge, Messieurs,

Gerard. Courtois.
Andouillé. Coste.

Rouhault, *Receveur en Charge.*

Démonstrateurs Royaux en Chirurgie, Messieurs,

Principes de Chirurgie, Petit, rue S. Benoît, Faub. S. Germ.
Ostéologie, Andouillé, rue de la Truanderie.
Anatomie, Verdier, rue Mâcon.
Opérations de Chirurgie, Morand, rue de Grenelle, près la Cr. R.
Matiere Chirurgicale, Croissant de Garangeot, rue de la vieille Draperie.

MESSIEURS,

J. Dalibout, *Doyen*, rue du Foin S. Jacques.
Blondin, rue de la Tiffèranderie, près le S. Esprit.
Ant. Bourgeois, rue du Four S. Honoré, près S. Eustache.
Jausslain, rue S. Martin, vis-à-vis S. Julien.
Cl. Renard, rue Royale, au Pavillon de la Place Royale.
Du Parc, rue de la Harpe.
Le Besgue, rue S. Louis, Isle N. D.

Digitized by Google

Le Gendre, Premier Chirurgien du Roy d'Eſpagne, *abſent.*
Michel, rue Hiacinthe.
Le Grand, rue Bailleul, Croix du Trahoir.
Martinon, rue Culture Ste Catherine.
De la Campaigne, rue des Boucheries, Faub. S. Germain.
P. Caignard, rue Montmartre, vis-à-vis la Juſſienne.
Bonhomme, rue Montmartre, vis-à-vis la rue des vieux Auguſtins.
Gaſnier, rue Ste Croix de la Bretonnerie.
Louvet, rue de Berry, au Marais.
P. Dubois, rue des vieux Auguſtins, près la rue Montmart.
Dumoulin, rue S. Martin, près la rue du Cim. S. Nic. des Ch.
Bertrand, rue S. Jacques.
Le Duc, *abſent.*
Gauſignac, *abſent.*
Montaulieu, rue Frémanteau, au coin de la rue de Beauvais.
Arnauld de Ronſil, rue du Four Ste Honoré.
Lunague, aux Gobelins.
Ch. Pottier, rue Ste Antoine, près la petite Porte S. Paul.
J. L. Petit, rue S. Benoît, F. S. G.
Et. Pottier, rue des Jardins.
Bimont, rue & près S. Roch.
B. Collignon, rue neuve Notre-Dame.
Jaume, à la Salpétriere.
Dufay, rue de la Poterie, aux Halles.
F. Blin, rue de la Coſſonnerie.
Teſcot, rue Gaillon.
Lyvernette, rue du Four, F. S. G.
J. Malaval, rue des Lavandieres, près le Cl. Ste Opport.
Tartanſon, au coin de la rue de Coſſé, Faub. S. Germain.
Dargeat, *abſent.*
De la Borne, rue des deux Ponts, Iſle Notre-Dame.
La Salle, rue des Anglois, au coin de la rue du Plâtre.
Carere, Place du Palais Royal.
Chaban de la Foſſe, Ier Chirurgien de la Reine, en Cour.
Charcot, rue des Blancs-Manteaux.
Roux, rue du Harlay.
Barbaut, rue Pot-de-fer S. Marceau.
Le Filaſtre, rue des Juifs.
Pouchault, rue de Bretagne.
Creſpin, rue des Bons-Enfans.
Dufour, rue Mazarine.
Renal de Leſquure, rue Ste Anne, Butte S. Roch.
Sotel, rue de Geſvres.
M. Guérin, grande rue Taranne, Faub. S. Germain.
Sivert, rue des Noyers.
Dumont, au Palais Royal.
Febvrier, rue Montmartre.
Le Sueur, rue S. Martin, près la rue de Veniſe.
Th. Engerran, à la Croix rouge, Faub. S. Germain.
Canal de Caſſaigne, rue S. Louis, dans l'Iſle.
Perron, rue du Four Ste Honoré.
Le Dran, rue Jacob, F. S. Germ.
Puzos, rue Ste Antoine.
Peyrat, rue des Enfans rouges.
Figeat, aux Incurables.
Guil. Botentuit-Langlois, rue Montmartre.
J. M. Ruffel, rue Traverſiere.
Lebas, Carrefour de l'Ecole.
Brache, *abſent.*
P. Caignard, rue du Bout-du-Monde, du côté de la rue Montmartre.
Guimond, rue des pet. Champs, devant la Croix.

Digitized by Google

Rouhaut, *Receveur*, à la Pitié.
L. Alex. Dubois, rue des Boucheries S. Germain.
Maurin, rue Geoffroy-Lasnier.
Mogniot, Faub. S. Jacques.
Berbesson, rue Coquilliere.
Jos. Mouton, Cloit. S. Benoît.
Jacq. Guitard, rue S. Martin, vis-à-vis la rue Maubué.
Benomont, rue de l'Echelle, près les Tuileries.
Métivier, *absent.*
J. Loustonneau, rue Françoise.
Larrouy de la Croix, vieille rue du Temple, près l'Hôtel de Soubise.
Henriques, rue Culture Ste Catherine.
Lherbon, rue des vieilles Audriettes, près l'Echelle du Temple.
Boudou, à l'Hôtel-Dieu.
N. Crestelet Duplessis, rue du Harlay.
Cuquel, rue Galande.
Ch. Fr. Renard, rue St Antoine, vis-à-vis les Jésuites.
J. Routhonnet, rue Bétisy, près la rue Tirechape.
B. Lombard, rue de la Tiffèranderie, vis-à-vis la rue du Coq.
Droin, rue S. Martin.
Perrier, rue du Cœur-volant.
Isez, rue St Honoré, près S. Roch.
De Manteville, rue Dauphine, près la rue d'Anjou.
Fremont, rue des Prêcheurs.
Vacqué, rue des Orties.
Serres, rue S. Martin.
Leroux, *absent.*
Chasteau, rue St Antoine.
Brassant, rue d'Argenteuil, Butte S. Roch.
Gerard, *Prevôt en Charge*, rue Jacob, près la Charité.
Saremia, rue S. Denis, vis-à-vis S. Sauveur.
D. Berard, rue du Puits.
Dalbon, rue St Antoine, à côté de la rue Percée.
Prasly, au Luxembourg.
Belleteste, rue des grands Augustins.
Bernard, rue de Grenelle, Faub. S. Germain.
Granier, Place de Gréve.
Vallet, *absent.*
Davant, rue des Barrez, près l'Avémaria.
Hebrard, près la Porte S. Martin.
Thural, *absent.*
P. Mouton, rue de la Harpe.
Desjours, rue de la vieille Monnoie.
Piochon de Launay, Quay de l'Ecole.
J. Berard, vieille rue du Temple, près la rue du Roy de Sicile.
Gravel, Porte S. Martin.
Terrier, rue des petits Augustins, Faub. S. Germain.
Courtois, *Prevôt en Charge*, rue de la Truanderie.
Andouillé, *Prevôt en Charge*, rue de la Truanderie.
Laudumier, rue Dauphine, à l'Hôtel de Mouy.
Bermingham, rue du Colombier, Faub. S. Germain.
M. Seb. Blanchard, rue de Poitou, au Marais.
Cazanobe, rue S. Denis, près la rue du petit Lion.
Souchay, rue Guénégaud, du côté du Quay.
Lesuire, rue S. Jacques.
Herault, rue du Plâtre, au Collége de Cornouaille.
P. Froment, rue Poissonniere.

Digitized by Google

Garmond, *absent.*
F. And. le Vasseur, rue de Grenelle St Honoré.
Soumain, rue des Bons-Enfans, près la Porte du Cl. St Hon.
P. Loustault, rue Aubriboucher.
P. Ph. Guitard, rue de Séve, Faub. S. Germain.
Th. Coste, *Prevôt en Charge*, rue de la Limace.
N. Collignon, *absent.*
Dorlet, rue du vieux Colombier.
Rivals, rue des trois Maures, du côté de la rue des Lombards.
Jouffreau, rue S. Louis, au Marais.
Cabany, rue Pirouette, près le Pilory.
Du Phénix, en Cour.
Vatrée, rue S. Bon, au coin de la rue de la Verrerie.
De la Motte, rue St Honoré, près la rue de la Sourdiere.
De la Haye, rue des deux Portes S. Sauveur.
J. F. le Vasseur, rue neuve Ste Cather. près la Pl. Royale.
De Penne, rue Aumaire.
Baudot, rue des Fossez de M. le Prince.
Ducongé Dubreuil, rue St Antoine, devant la Bastille.
Dussé, rue Quinquempoix.
Humblot, rue S. Jacques.
Desjouet, Place Maubert.
Bajet, rue de la Justienne.
Jardin, rue S. Jacques, près les Jésuites.
R. Taillard, près l'Echelle du Temple.
Dufort, rue des Cordeliers.
Meunier, rue des Canettes.
Tavernier, *absent.*
Duchesnay Desprez, rue & près les Jacobins de St Honoré.
Senot, rue de Bussy.
Richardiere, rue Quinquemp.
Lamblot, rue St Antoine, près la rue Beautreillie.
B. Loustault, rue Jacob, vis-à-vis la rue S. Benoît.
Dario, rue Frémanteau.
Herbillon, rue des vieux Augustins.
Duval, *absent.*
De la Roquette, rue des Lavandieres.
Sauré, aux Petites-Maisons.
Le Conte, rue Montmartre, près la rue Tictonne.
P. N. Froment, rue Phelipot.
Marsolan, au Palais Royal.
Pibrac, rue S. Thomas du Louv.
Cadet, rue Montmartre, devant S. Joseph.
Verdier, rue Mâcon.
Morand, rue de Grenelle, près la Croix rouge, F. S. Germ.
Gervais, rue Culture Ste Catherine.
Chapillon, rue S. Jacques, au coin de la rue des Cordiers.
G. Engerran, à la Croix rouge.
G. Arnaud, rue du Jour, près la rue Montmartre.
Grégoire, rue S. Jacques, vis-à-vis la rue les Maturins.
Dudemaine, *absent.*
Labadie, rue Mauconseil.
Jard, Quay de l'Horloge.
Croissant de Garangeot, rue de la vieille Draperie.
Vermont, rue Greneta, à côté de la Trinité.
Foubert, rue des Fossez S. Germain l'Auxerrois.
De Grandmont, rue de Condé.
Desvignes, rue de la Truanderie, du côté de la Pointe St Eustache.
Deleurye, rue du petit Carreau.

Digitized by Google

Sorbier, rue de Bourbon-le-Château, près l'Abbaye.
Chauvin, au coin de la rue de la Huchette & du P. S. Michel.
Caumont, rue du haut Moulin.
Galin, rue des Prouvaires.
Luberry, rue neuve des petits Champs, près la rue de Rich.
Sorbec, rue neuve de Richelieu, Place Sorbonne.
Bouquot, aux Invalides.
Boiſcaillaud, rue S. Nicaiſe, Hôtel de Beringhen.
Garrault, rue de la Coſſonnerie.
Daſtes, rue du Bacq, près la Viſitation, Faub. S. Germ.
Collin, rue S. Denis, près S. Leu.
Richaut de la Martiniere, à l'Hôtel d'Armagnac, près les Tuileries.
Süe, rue St Antoine, près la rue Geoffroy-Laſnier.
Noguez Fourcade, rue de la Calendre, près le Palais.
Sabatier, rue de Seine, F. S. G.
Talin, rue Tropvaquidure, près le grand Châtelet.
J. Ruffel, rue St André des Arcs, près la rue de l'Eperon.
Baſſuet, rue du haut Moulin.
Raiſſac de Clayrac, Cloître S. Thomas du Louvre.
Allien, rue des petits Champs.
J. Faget, rue du Bacq, vis-à-vis l'Hôtel des Mouſquetaires.
L. J. Dalibour, rue du Foin.
Martinet, rue de la Lanterne.
L. Aug. Collignon, rue neuve Notre-Dame.
A. Trippier, rue S. Germain l'Auxerrois, près le Fort-l'Ev.
Evrard, Faubourg St Antoine, près l'Abbaye.
Dumont, rue S. Denis, près les Filles-Dieu.
G. M. Guérin, rue Taranne.
Deſports, en Cour.
J. B. Petit, rue S. Benoît, Faub. S. Germain.
Jallet, rue de la Sourdiere, près le cul-de-ſac St Hiacinthe.
P. Creſtelet Dupleſſis, rue du Harlay.
Jacq. Faget, rue S. Louis, près les Tuileries.
L. E. Deleurye, rue Ste Anne, Butte S. Roch.
Audoulx, rue S. Martin, près la rue de Veniſe.
Houſtet, *abſent.*
Fouilhon, rue de Grenelle St Honoré.
G. Blin, rue de la Coſſonnerie.
M. Geraud, rue Maubué.
P. L. Botentuit-Langlois, rue Montmartre, au coin de la rue du Jour.
Fargier, *abſent.*
Duverney, Faub. S. Victor, près S. Victor.
A. Trippier, Pont N. Dame, près la rue Neuve.
Le Doux, rue de la vieille Monnoie.
Perchet, rue des Saints Peres, Faub. S. Germain.
Cernaizot, rue Dauphine.
Thibe, rue S. Denis, près S. Chaumont.
J. Taillard, rue de Poitou, près la Font. de l'Echaudé.
Civadier, rue de la Parcheminerie.
Lachaud, rue de Bourbon, à la Villeneuve.
Coutavoz, rue du Mont St Hilaire, près le Puits-Certain.
La Faye, rue de la Limace.
Fauchat, à l'entrée de la grande rue Mouffetard.
Berlhe, rue du Bacq, au coin de la rue S. Dominique.

Digitized by Google

Barbaut, rue Regratiere, Isle Notre-Dame.
Bailly, Faubourg S. Marceau, vis-à-vis S. Médard.
Romanin, rue de l'Arbresec.
Belloq, rue S. Thomas du Louvre.
Desmont, rue de la Mortellerie.
Godefroy, rue S. Victor, vis-à-vis la rue des Bernardins.
Lamy, à l'Hôtel d'Armagnac, près les Tuileries.
J. Loustonneau, en Cour.
Lagrave, rue de Bourbon, Faub. S. Germain.
Moureau, *absent.*
Bagieu, rue S. Thomas du Louvre.
Courfin, Carrefour Ste Marguerite, Faub. S. Germain.
Cléry, rue de la Calendre, près le Palais.
Heraud, rue & près S. Paul.
Menjon, rue S. Thomas du Louvre.
Beliard de Beaupré, rue & porte S. Jacques.
Villain, *absent.*
Veyret Leguennery, au coin de la rue de Langlade, But. S. R.
Moreau, rue des Balets.
Perpey, rue S. Martin, près la rue Maubué.
Mertrud, rue de Charenton, Faubourg St Antoine.
Mery, rue S. Pierre-aux-Bœufs.
Pouchault, rue de Bretagne, au Marais.
Dudillot, rue de Seine, à l'Hôtel d'Espagne, Faub. S. G.
Baudouin, rue des Cannettes, Faub. S. Germain.
Roard, rue S. Denis, près la Fontaine du Ponceau.
B. Cassaubon, rue St Honoré, attenant les Quinzevints.
Cl. Coste, Faubourg St Honoré.
Lallement, rue S. Sauveur.
Laffite, rue de la Harpe, vis-à-vis la rue du Foin.
Bordenave, rue des Cordeliers, vis-à-vis la Fontaine.
Mahieu, rue Dauphine, à l'Hôtel de Mouy.
Brevet Maisonneuve, rue des Arcis, près la rue des Lombards.
Dessoumaignes, rue de la Joaillerie.
Chavignat Dulattier, rue St Honoré, à l'Hôtel de Noailles.
I.H. Bourgeois, Quay des Théatins, à l'Hôtel de Bouillon.
Poullet, rue neuve S. Merry, près la rue Ste Avoie.
Debiat, Place de Vendôme, à l'Hôtel de Crosat.
A. A. Malaval, rue des Lavandieres, près le Cl. Ste Opport.
Marcel, rue des Fossez S. Bernard.
Neble, rue Patourelle, au Marais.
J. Faget, à la Salpétriere.
Didier, rue Montmartre, près la rue de Cléry.
Bargerot, rue des Marmouzets, en la Cité.

M. Collin, Procureur au Châtelet, *Greffier*, rue du Battoir.

Digitized by Google

ORDRE GENERAL DES COURIERS;

par ordre alphabétique, avec le jour & l'heure de leur Départ, pour les Lettres, tant dedans que dehors le Royaume.

A

Abbeville, tous les jours à 8 heures du matin.
Agde, lundi, mec. vend. à min.
Agen, lundi, vend. à min.
Aigueperſe, lundi, mec. vend. à min.
Aiguillon, lundi, vend. à min.
Aigre, lundi, vend. à min.
Aire, lundi, vend. à min.
Aire en Artois, tous les jours à 8 heures du matin.
Airvaux, lundi, vend. à min.
Aix, lundi, mec. vend. à min.
Aix-la-Chapelle, Dim. mardi, mec. vend. ſam. à 8 h. du mat.
Alais, lundi, mec. vend. à min.
Albert, lundi, mec. ſam. à 8 h. du mat.
Alberſtat, lundi, mardi, vend. ſam. à 8 h. du mat.
Alby, lundi, ſam. à min.
Alençon, tous les jours, excepté le Dim. & le jeudi, à midi.
Alexandrie, lundi à min. P.
-Allemagne, Villes d'- lundi, jeudi, à 8 h. du mat. P.
Allemagne, pour l'Armée, lundi, jeudi, & ſam. à 8 h. du mat.
Alth, lundi, ſam. à min.
-Alſace, Villes & Places d'- lundi, jeudi, ſam. à 8 h. du mat.
Altkirch, lundi, mec. vend. à 8 h. du matin.
Amboiſe, tous les jours à midi.
Ambrun, lundi, vend. à min.
Amiens, tous les jours à 8 h. du mat.
Amſterdam, lundi, vend. à 8. du mat.
Ancenis, mec. jeudi, ſam. Dim. à midi.
Ancy-le-Franc, lundi, mec. à midi.
Andernach, tous les jours à 8 h. du mat.
Anduſe, lundi, mec. vend. à min.
Angers, mec. jeudi, ſam. Dim. à midi.
Angerville, tous les jours à midi.
-Angleterre, Villes d'- mec. ſam. à 8 heures du matin.
Angoulême, lundi, vend. à min.
-Anjou, Villes d'- Dim. lundi, mec. jeudi, ſam. à midi.
Annecy, lundi, vend. à min. P.
Annonay, lundi, mec. vend. à min.
Antibes, lundi, mec. vend. à min.
Anvers, tous les jours à 8 h. du matin.
Appenſel, lundi, mec. vend. à midi. P.
Apt, lundi, mec. vend. à min.
Arcis-ſur-Aube, lundi, jeudi à midi.
Ardres, tous les jours à 8 h. du mat.
Argelés, lundi, mec. vend. à min.
Argentan, lundi, mec. ſam. à midi.
Argenteuil, tous les jours à midi.
Argenton, ſamedi à min.
Arles, lundi, mec. vend. à min.
Arlon, lundi, jeudi, ſam. à 8 h. du mat.
Armagnac, lundi, ſamedi à min.
Arnac, ſamedi à min.
Arpajon, ci-devant Châtres, tous les jours à midi.
Arras, tous les jours à 8 h. du mat.
Arcenay, tous les jours à midi.
Artois, tous les jours à 8 h. du mat.
Avalon, lundi, mec. vend. à midi.
Aubenas, lundi, mec. vend. à min.
Aubuſſon, lundi, vend. à min.
Auſch, lundi, ſam. à min.
Aveſne, mardi, jeudi, ſam. à 8 h. du mat.
Augsbourg, lundi, jeudi à 8 heures du matin. P.
Avignon, lundi, mec. vend. à min.
Aumalle, tous les jours à midi.
Aunay, mec. ſam. à midi.
-Aunix, le Pays d'- lundi, vend. à min. & mec. Dim. à midi.
Avranches, mec, ſam. à midi.
Auray, lundi, mec. ſam. à midi.
Aurillac, ſam. à min.
-Autriche, Villes d'- lundi, jeudi à 8 heures du matin. P.
Autun, lundi, mec. vend. à midi.
-Auvergne, Villes d'- lundi, vend. à min.
Auxerre, lundi, mec. vend. à midi.
Auxonne, lundi, mec. vend. à midi.
Ay, lundi, jeudi, ſamedi à 8 h. du mat.

B

Bagneres, lundi, ſam. à min.
Bagnols, lundi, mec. vend. à min.

Digitized by Google

Baſin, lundi, mec. ſam. à midi.
Baiſieux, tous les jours à 8 h. du mat.
Bapaume, tous les jours à 8 h. du mat.
Barbezieux, lundi, vend. à min.
Barbonne, lundi, mec. ſam. à midi.
Barcelone, lundi, mec. vend. à min. *P.*
Bar-le-Duc, lundi, jeudi, ſamedi à 8 h. du matin.
Bar-ſur-Aube, lundi, mec. ſam. à midi.
Bar-ſur-Seine, mardi, ſamedi à midi.
Baſle, lundi, mec. vend. à ⁹ h. du mat.
Baviere, Villes de- lundi, jeudi à 8 heures du mat. *P.*
Bayeux, lundi, mec. ſam. à midi.
Bayonne, lundi, vend. à min.
Bazas, lundi, vend. à min.
Beaucaire, lundi, mec. vend. à min.
Beaufort, mec. ſam. à midi.
Beaugé, mec. ſam. à midi.
Beaugency, tous les jours à midi.
Beaulieu, lundi, vend. à min.
Beaume-les-Dames, lundi, mec. vend. à midi.
Beaumont-ſur-Oiſe, mardi, jeudi, Dim. à ⁹ heures du matin.
Beaumont de Loumagne, ſam. à min.
Beaumont-le-Roger, mardi, vend. à midi.
Beaune, lundi, mec. vend. à midi.
Beauvais, tous les jours à 8 h. du mat.
Beauvoir-ſur-Mer, lundi, vend. à min. & mec. ſam. à midi.
Becherel, lundi, mec. ſam. à midi.
Bellac, lundi, ſam. à min.
Bellay, Villes du- lundi, mec. vend. à min.
Bellegarde, lundi, mec. vend. à min.
Bellemare, tous les jours à midi.
Belleſme, lundi, mec. ſam. à midi.
Belleville. mec. vend. Dim. à midi.
Belleville en Beaujolois, lundi, mec. vend. à midi.
Belpech, lundi, ſam. à min.
Benfeld, lundi, jeudi, ſam à 8 h. du mat.
Bergerac, lundi, vend. à min.
Bergues, tous les jours à 8 h. du mat.
Berlin, lundi, mardi, vend. ſam. à 8 heures du matin.
Bernay, mardi, vend. à midi.
Berne, lundi, mec. vend. à midi. *P.*
Beſançon, lundi, mec. vend. à midi.
Beſſé, mardi, jeudi, Dim. à midi.
Betfort, lundi, mec. vend. à midi.
Bethune, tous les jours à 8 h. du mat.
Beziers, lundi, mec. vend. à min.
Bilbao, lundi & vend. à min.
Blaye, lundi, vend. à min.
Blois, tous les jours à midi.
Boëme, Royaume de- lundi, jeudi, à 8. du mat. *P.*
Boine, mardi, jeudi, ſam, à midi.
Boiſcommun, mardi, jeudi, ſam. à midi.
Bolduc, lundi, mardi, jeudi, vend. ſam. à 8 h. du mat.
Bondy, tous les jours à 8 h. du mat.
Bonn, tous les jours à 8 h. du mat.
Bonneſtable, mec. ſam. à midi.
Bonneval, mardi, jeudi, Dim. à midi.
Bonny, lundi, mec. vend. à min.
Borchet, mardi, mec. vend. ſam. Dim. à ⁹ heures du mat.
Bordeaux & route, lundi, vend. à min. & mec. à midi.
Boucachard, tous les jours à midi.
Bouchain, tous les jours à ⁸ h. du mat.
Boulogne, tous les jours à ⁹ h. du mat.
Boulogne en Italie, lundi, vend. à min. *P.*
Boultroulde, mardi, vend. à midi.
Bourbon-Lancy, lundi, mec. vend. à min.
Bourbon-Larchambault, lundi, mec. vend. à min.
Bourbonne, lundi, mec. ſam. à midi.
Bourbourg, tous les jours à 8 h. du mat.
Bourdeille, lundi, vend. à min.
Bourganeuf, lundi à min.
Bourges, lundi, mec. vend. à min.
Bourg-en-Breſſe, lundi, mec. vend. à midi.
Bourg-la-Reine, tous les jours à midi.
Bourgogne & route, Dim. mardi, jeud. à midi.
Bourneuf en Retz, mec. ſam. à midi.
Brabant, Villes du- tous les jours à 8 h. du mat.
Brandebourg, Pays de, lundi, mardi, vend. ſam. à 8 h. du mat.
Bray, mardi, jeudi, ſam. à midi.
Bremen, Duché de- lundi, mardi, vend. ſam. à 8 h. du mat.
Breſlaw, lundi, jeudi à 8 h. du mat. *P.*
Breſolles, lundi, mec. ſam. à midi.
Breſſuire, lundi, vend. à min.
Breſt, lundi, mec. ſam. à midi.
Bretagne, Villes de la haute & de la baſſe- lundi, mec. ſam. à midi.
Breteuil, tous les jours à 8 h. du mat.
Briançon, lundi, vend. à min.
Briarre, lundi, mec. vend. à min.
Brie-Comte-Robert, tous les jours à midi.
Brillac, lundi à min.

Digitized by Google

Brion, lundi, mec. vend. à midi.
Brionne, mardi, vend. à midi.
Brioude, lundi, vend. à min.
Briskaw, Pays de- lundi, jeudi à 8 h. du mat. P.
Brive, ſam. à min.
Bron, lundi, mec. ſam. à midi.
Brouage, lundi, vend. à min. par Nantes, mec. Dim. à midi.
Bruges, tous les jours à 8 h. du mat.
Brunſwick, lundi, mardi, vend. ſam. à 8 h. du mat.
Bruxelles, tous les jours à 8. du mat.
Burgos, lundi & vend. à min.

C

CAdillac, lundi, vend. à min.
Caen, tous les jours à midi.
Cahors, ſam. à min.
Calais, tous les jours à 8 h. du mat.
Cambray, tous les jours à 8 h. du mat.
Canſtat, lundi, jeudi à 8 h. du mat. P.
Cany, lundi, mec. ſam. à midi.
Capſir, Villages du- lundi, mec. vend. à min.
Carcaſſonne, lundi, mec. ſam. à min.
Carentan, lundi, mec. ſam. à midi.
Carhaix, lundi, mec. ſam. à midi.
Carinthie, lundi, jeudi à 8 h. du mat. P.
Carniol, Villes du- lundi, jeudi à 8 h. du mat. P.
Caſal, lundi, vend. à min. P.
Caſeres, lundi, ſam. à min.
Caſſel, lundi, mardi, vend. ſam. à 8 h. du mat.
Caſſel en Artois, tous les jours à 8 h. du mat.
Caſteljaloux, lundi, vend. à min.
Caſtelnaudary, lundi, mec. ſam. à min.
Caſtelnau de Magnac, lundi ſam, à min.
Caſtelnault de Moratier, ſam. à min.
Caſtel-Sarrazin, lundi, vend. à min.
Caſtillon, lundi, vend. à min.
Caſtres, lundi, ſam. à min.
Catalogne, la Principauté de- lundi, mec. vend. à min. P.
Caudebec, tous les jours à midi.
Cavignac, lundi, vend. à min.
Ceret, lundi, mec. vend. à min.
Cette, lundi, mec. vend. à min.
Chaalons-ſur-Marne, tous les jours, excepté le mec. à 8 h. du mat.
Chabanois, lundi à min.
Chablis, lundi, mec. vend. à midi.
Chagny, lundi, mec. vend. à midi.
Chalans, lundi, vend. à min.
Châlon-ſur-Saone, lundi, mec. vend. à midi.
Chalus, lundi, ſam. à min.
Chambery, lundi, vend. à min. P.
Chambly, jeudi, Dim. à 8 h. du mat.
Chambon, lundi, vend. à min.
Chambort, tous les jours à midi.
Chambroy, mardi, vend. à midi.
Champigny, mardi, jeudi, Dim. à midi.
Champrond, mec. ſam. à midi.
Chanceaux, lundi, mec. vend. à midi.
Chantaunay, mec. Dim. à midi.
Chantilly, tous les jours à 8 h. du mat.
Charante, lundi, vend. à minuit; par Nantes, mec. Dim. à midi.
Charenton, tous les jours à midi.
Charlemont, mardi, jeudi, ſam. à 8 h. du mat.
Charleroy, tous les jours à 8 h. du mat.
Charleville, tous les jours à 8 h. du mat.
Charly, lundi, jeudi, ſam. à 8 h. du mat.
Chartres, tous les jours à midi.
Chaſtres, aujourd'hui Arpajon, tous les jours à midi.
Châteaubriant, lundi, mec. ſam. à midi.
Château-du-Loir, mardi, jeudi, Dim. à midi.
Châteaudun, mardi, jeudi, Dim. à midi.
Château-Gontier, lundi, mec. ſam. à midi.
Château-Landon, lundi, mec. vend. à min.
Châteauneuf en Angoumois, lundi, vend. à min.
Châteauneuf en Timerais, mec. Dim. à midi.
Châteauneuf-ſur-Cheſe, lundi, vend. à min.
Château-Porcien, lundi, mec. ſam. à 10 h. du matin.
Château-Roux, ſam. à min.
Château-Thierry, tous les jours à 8 h. du mat.
Châteauvillain, lundi, mec. ſam. à midi.
Châtel-Chinon, vend. à min.
Châtellerault, lundi, vend. à min.
Châtillon-ſur-Indre, lundi, vend. à min.
Châtillon-ſur-Loing, lundi, mec. vend. à min.
Châtillon-ſur-Loir, lundi, mec. vend. à min.
Châtillon-ſur-Marne, lundi, jeudi, ſam. à 8 h. du mat.
Châtillon-ſur-Seine, lundi, mardi, mec. ſam. à midi.
Chatou, tous les jours à midi.
Chaulme, lundi, mec. ſam. à midi.

Digitized by Google

Chaulny, lundi, mec. ſam. à 8 h. du mat.
Chaumont, lundi, mec. ſam. à midi.
Chaumont-en-Vexin, tous les jours à midi.
Chaunay, lundi, vend. à min.
Chauvigny, lundi, vend. à min.
Chelles, tous les jours à 8 h. du mat.
Chenerailles, lundi, vend. à min.
Cheſy, lundi, jeudi, ſam. à 8 h. du mat.
Chevreuſe, lundi, mec. vend. à midi.
Chimay, mardi, jeudi, ſam. à 8 h. du mat.
Chinon, mardi, jeudi, Dim. à midi.
Chollet, lundi, vend. à minuit; & mec. ſam. à midi.
Cizé, mardi, vend. à midi.
Clamcy, lundi, vend. à midi.
Claye, tous les jours à 8 h. du mat.
Clerac, lundi, vend. à min.
Clermont de Lodève, lundi, mec. vend. à min.
Clermont en Argonne, mardi, vend. Dim à 8 h. du mat.
Clermont en Beauvoiſis, tous les jours à 8 h. du mat.
Clermont-Ferrand en Auvergne, lundi, mec. vend. à min,
Clerval, lundi, mec. vend. à midi.
Clery, tous les jours à midi.
Cleves, lundi, mardi, vend. ſam. à 8 h. du mat.
Cliſſon, mec. ſam. à midi.
Coblens, tous les jours à 8 h. du mat.
Cocheim, tous les jours à 8 h. du mat.
Coignac, lundi, vend. à minuit; par Nantes, mec. Dim. à midi.
Coincy, tous les jours à 8 h. du mat.
Coire, lundi, mec. vend. à midi. *P.*
Collioure, lundi, mec. vend. à min.
Colmar, lundi, jeudi, ſam. à 8 h. du mat.
Cologne, tous les jours à 8 h. du mat.
Combourg, lundi, mec. ſam. à midi.
Compiegne, tous les jours à 8 h. du mat.
Condé, Baſſe Normandie, mec. ſam. à midi.
Condé, tous les jours à 8 h. du mat.
Condom, lundi, vend. à min.
-Conflans, Villages de- lundi, mec. vend. à min.
Conſolens, lundi à min.
Conneré, mec. ſam. à midi.
Conſerans, lundi, ſam. à min.
-Conſtance, Lac & Villes de- lundi, jeudi à 8 h. du mat. *P.*
Conſtantinople, lundi, mec. vend. à min. *P.*
Copenhague, lundi, vend. à 8 h. du mat.
Corbeil, lundi, mec. vend. à min.
Corbie, lundi, mec. ſam. à 8 h. du mat.
Corbigny, mardi, vend. à midi.
Cordes, lundi, ſam, à min.
-Corinthie, Villes de- lundi, vend. à 8 h. du mat. *P.*
Coſe, lundi, vend. à min.
Coſne, lundi, mec. vend. à min.
Coué, lundi, vend. à min.
Coulanges, lundi, vend. à midi.
Coulommiers, mec. vend. Dim. à 8 h. du mat.
Courſon, lundi, vend. à min.
Courtenvault-ſur-Loir, mardi, jeudi, Dim. à midi.
Courtray, tous les jours à 8 h. du mat.
Courville, mec. ſam. à midi.
Coutances, lundi, mec. ſam. à midi.
Coutras, lundi, vend. à min.
Couture, mardi, jeudi, Dim. à midi.
Cracovie, lundi, jeudi à 8 h. du mat. *P.*
Creil, tous les jours à 8 h. du mat.
Crépy, tous les jours à 8 h. du mat.
Creſſenſac, ſam. à min.
Creſt, lundi, mec. vend. à min.
Creſſy, mec. vend. Dim. à 8 h. du mat.
Creteil, tous les jours à midi.

D

Dacqs, lundi, vend. à min.
Dammartin, tous les jours à 8 h. du matin.
-Dannemark, Villes du- lundi, vend. à 8 h. du mat.
Dantzic, lundi, vend. à 8 h. du mat.
Darmſtat, lundi, jeudi à 8 h. du mat. *P.*
-Dauphiné haut & bas, Villes de- lundi, mec. vend. à min.
Delf, lundi, vend. à 8. h. du mat.
Derval, lundi, mec. ſam. à midi.
Deſiſe, vend. à min.
Dieppe, tous les jours à midi.
Dieuſe, lundi, jeudi, ſam. à 8 h. du mat.
Digne, lundi, mec. vend. à min.
Dijon, lundi, mec. vend. à midi.
Dinan, lundi, mec. ſam. à midi.
Dinant, mardi, jeudi, ſam. à 8 h. du mat.
Diximude, tous les jours à 8 h. du mat.
Dol, lundi, mec. ſam. à midi.
Dole en Franche-Comté, lundi, mec. vend. à midi.
Domfron, lundi, mec. ſam. à midi.
Donavert, mec. vend. Dim. à 8 h. du mat.
Donchery, tous les jours à 8 h. du mat.
Donnemarie, lundi, mec. ſam. à midi.

Digitized by Google

Dormans, lundi, jeudi, ſam. à 8. du mat.
Dort, lundi, vend. à 8 h. du mat.
Doſullé, tous les jours à midi.
Douay, tous les jours à 8 h. du mat.
Doulens, tous les jours à 8 h. du mat.
Doullevant, lundi, jeudi, ſam. à 8 h. du mat.
Dourdan, lundi, mec. vend. ſam. à midi.
Dourlack, lundi, jeudi à 8 h. du mat. P.
Draguignan, lundi, mec. vend. à min.
Dreux, lundi, mec. ſam. à midi.
Dunkerque, tous les jours à h. du mat.
Durtal, mec. ſam. à midi.
Duſſeldorf, lundi, mardi, vend. ſam. à 8 h. du mat.

E

Ecoſſé, Villes d'- mec. ſam. à 8 h. du mat.
Ecouën, tous les jours à 8 h. du mat.
Ecouy, tous les jours à midi.
Eix, lundi, ſam. à min.
Elbeuf, tous les jours à midi.
Elne, lundi, mec. vend. à min.
Emmerick, lundi, mardi, vend. ſam. à 8 h. du mat.
-Empire, Villes de l'- lundi, jeudi à 8 h. du mat. P.
Epernon, tous les jours à midi.
Epinal, lundi à 8 h. du mat.
Erberwelt, lundi, mardi, vend. ſam. à 8 h. du mat.
Erfort, lundi, mardi, vend. ſam. à 8 h. du mat.
-Eſpagne, Villes de- tous les lundis à minuit.
Eſpernay, lundi, jeudi, ſam. à 8 h. du matin.
Eſſonne, lundi, mec. vend. à min.
Eſtogele, lundi, mec. vend. à min.
Etampes, tous les jours à midi.
Etrechy, tous les jours à midi.
Eu, Dim. mardi, jeudi, ſam. à midi.
Eupen, mardi, mec. vend. ſam. Dim. à 8 h. du mat.
Evreux, tous les jours à midi.
Eymoutier, lundi, ſam. à min.

F

Falaiſe, lundi, mec. ſam. à midi.
Fano, lundi, vend. à min. P.
Farmoutiers, mec. vend. Dim. à 8 h. du matin.
Fauville, tous les jours à midi.
Feneſtrelle, lundi, vend. à min.
Fere en Tartenois, tous les jours à 8 h. du matin.
Ferrare, lundi, vend. à min. P.
Feſcamp, tous les jours à midi.
Feuilletin, lundi, vend. à min.
Figeac, ſam. à min.
Final, lundi à min. P.
Fiſmes, tous les jours à 8 h. du mat.
Fitou, lundi, mec. vend. à min.
Flandre, tous les lundis à min.
-Flandre Impériale, Villes de la- tous les jours à 8 h. du mat.
Fleſſingue, lundi, vend. à 8 h. du mat.
Fleurance, lundi, vend. à min.
Florac, lundi, mec. vend. à min.
Florence, lundi à min. P.
Foix, lundi, ſam. à min.
-Foix, Pays de- lundi, ſam. à min.
Fontainebleau, lundi, mec. vend. à min.
Fontaine-Guerin, mec. ſam. à midi.
Fontarabie, lundi, vend. à min.
Fontenay, lundi, vend. à min.
Fontenay en Brie, lundi, mec. ſam. à midi.
Fontenay-le-Comte, lundi & vend. à min. par Nantes, mec. & Dim. à midi.
Forcalquier, lundi, mec. vend. à min.
-Forêt, Villes du- lundi, mec. vend. à min.
Fougeres, lundi, mec. ſam. à midi.
Foultourte, mec. ſam. à midi.
Francfort, lundi, jeudi à 8 h. du mat. P.
Francfort ſur l'Oder, lundi, mardi, vend. ſam. à 8 h. du mat.
-Franche-Comté, Villes de- lundi, mec. vend. à midi.
Franckendal, lundi, jeudi à 8 h. du mat. P.
-Franconie, Villes de- lundi, jeudi à 8 h. du mat. P.
Francontville, tous les jours à midi.
Freſnay, lundi, mec. ſam. à midi.
Fribourg en Briskaw, lundi, jeudi à 8 h. du mat. P.
Fribourg en Suiſſe, lundi, mec. vend. à midi.
Frontignan, lundi, mec. vend. à min.
Fronton, ſam. à min.
Fruncé, mec. ſam. à midi.
Furnes, tous les jours à 8 h. du mat.

G

Gaillac, lundi, ſam. à min.
Gand, tous les jours à 8 h. du mat.
Gandelu, tous les jours à 8 h. du mat.
Ganet, lundi, mec. vend. à min.

Digitized by Google

Ganges, lundi, mec. vend. à min.
Gannat, lundi, mec. vend. à min.
Gap, lundi, vend. à min.
-Gâtinois, mardi, jeudi, ſam. à midi.
Geneve, tous les jours, excepté le ſam. à minuit.
Gênes, lundi à min. *P.*
Gien, lundi, mec. vend. à min.
Gignac, lundi, mec. vend. à min.
Gimont, lundi, ſam. à min.
Giſors, tous les jours à midi.
Givet, mardi, jeudi & ſam. à 8 h. du mat.
Glaris, lundi, mec. vend. à midi. *P.*
Gotha, lundi, mardi, vend. ſam. à 8 h. du mat.
Grandville, lundi, mec. ſam. à midi.
Graſſe, lundi, mec. vend. à min.
Grave, lundi, mardi, vend. ſam. à 8 h. du mat.
Graveſines, tous les jours à 8 h. du mat.
Gray, lundi, mec. vend. à midi.
Grenad, lundi, vend. ſam. à min.
Grenade, ſam. à min.
Grenoble, lundi, mec. vend. à min.
Griſolles, lundi, vend. à min.
Gueldre, lundi, mardi, vend. ſam. à 8 h. du mat.
Guerande, lundi mec. ſam. à midi.
Gueret, lundi, vend. à min.
Guibray, lundi, mec. ſam. à midi.
-Guienne, Villes de- lundi, vend. à min.
Guigne, tous les jours à midi.
Guingamp, lundi, mec. ſam. à midi.
Guiſe, mardi, jeudi, ſam. à 8 h. du mat.

H

HAgueneau, tous les jours, excepté le mec. à 8 h. du mat.
Halberſtad, lundi, mardi, vend. ſam. à 8 h. du mat.
Ham, tous les jours à 8 h. du mat.
Hambourg, lundi, vend. à 8 h. du mat.
Hannover, lundi, mardi, vend. ſam. à 8 h. du mat.
Harlem, lundi, vend. à 8 h. du mat.
Hauterive, lundi, ſam. à min.
Hennebon, lundi, mec. ſam. à midi.
Herbaut, tous les jours à midi.
Hermenſtein, tous les jours à 8 h. du mat.
Heſdin, lundi, mec. vend. Dim. à 8 h. du mat.
Heydelberg, lundi, jeudi à 8 heures du mat. *P.*
-Hollande, Villes de- lundi, vend. à 8 h. du mat.
Honfleurs, tous les jours à midi.
-Hongrie, Villes de- lundi, jeudi à 8 h. du mat. *P.*
Houdan, lundi, mec. ſam. à midi.
Hunningue, lundi, mec. vend. à 8 h. du mat.
Huy, tous les jours à 8 h. du mat.

I

JAcca, lundi & vend. à min.
Ille, lundi, mec. vend. à min.
Illiers, lundi, mec. vend. à midi.
Ingrande, mec. jeudi, ſam. Dim. à midi.
Inſisheim, lundi, jeudi, ſam. à 8 h. du mat.
Joigny, lundi, mec. vend. à midi.
Joinville, lundi, jeudi, ſam. à 8 h. du mat.
Jonzac, mec. Dim. à midi.
-Irlande, Villes d'- mec. ſam. à 8 h. du mat.
Iſſoire, lundi, vend. à min.
Iſſoudun, lundi, vend. à min.
Iſſurtil, lundi, mec. vend. à midi.
Italie, pour l'Armée, mardi & ſamedi à 8 h. du mat.
Julliers, lundi, mardi, vend. ſam. à 8 h. du mat.
Juviſy, lundi, mec. vend. Dim. à min.

K

KElh, tous les jours excepté le mec. à 8 h. du matin.
Keyſerſwert, lundi, jeudi à 8 h. du mat. *P.*
Konisberg, lundi, mardi, vend. ſam. à 8 h. du mat.

L

LAbaſſée, tous les j. à 8 h. du mat.
La Breſle, lundi, mec. vend. à min.
La Buſſiere, lundi, mec. vend. à min.
La Charité, lundi, mec. vend. à min.
La Chartre, mardi, jeudi, Dim. à midi.
La Chaſtre, lundi, vend. à min.
La Châtaigneraye, lundi, vend. à min.
La Ferre, lundi, mec. ſam. à 8 h. du mat.
La Ferté-Bernard, mec. ſam. à midi.
La Ferté-Gaucher, mec. vend. Dim. à 8 h. du mat.
La Ferté-Milon, tous les jours à 8 h. du mat.
La Ferté-ſous-Jouars, lundi, jeudi, ſam. à 8 h. du mat.
La Fléche, mec. jeudi, ſam. Dim. à midi.

Digitized by Google

La Flaeelière, lundi, vend. à min.
La Flotte, lundi, vend. à minuit; par Nantes, mec. Dim. à midi.
Lagny, tous les jours à 8 h. du mat.
La Grolle, lundi, vend. à min.
La Haye, lundi, vend. à 8 h. du mat.
La-Haye en Touraine, lundi, vend. à min.
Laigle, lundi, mec. sam. à midi.
Laigne, lundi, mec. à midi.
Lailly, tous les jours à midi.
La Linde, lundi, vend. à min.
Lamballe, lundi, mec. sam. à midi.
La Mothe-Achard, lundi, vend. à min.
La Mothe-Sainte-Heraye, lundi, vend. à min.
Landaw, tous les jours, excepté le mec. à 8 h. du mat.
Landernau, lundi, mec. sam. à midi.
Landrecy, mardi, jeudi, sam. à 8 h. du mat.
Langeais, mardi, jeudi, Dim. à midi.
Langres, lundi, mec. sam. à midi.
Languedoc, Villes du bas- lundi, mec. vend. à min.
La Nocle, vend. à min.
Laon, tous les jours à 8 h. du mat.
La Pacaudiere, lundi, mec. vend. à min.
La Palisse, lundi, mec. vend. à min.
La Queue, lundi, mec. sam. à midi.
La Réolle, lundi, vend. à min.
La Roche-Bernard, lundi, mec. sam. à midi.
La Rochefoucaûld, lundi, vend. à min.
La Rochelle, lundi, vend. à minuit; par Nantes, mec. Dim. à midi.
La Rochemilley, vend. à min.
La Roche-sur-Yon, lundi, vend. à min.
La Roque, lundi, mec. vend. à min.
La Rouge-Maison, tous les jours à midi.
La Soutairaine, lundi, sam. à min.
La Suze, mec. sam. à midi.
Laterasse, lundi, sam. à min.
Latrimouille, lundi, sam. à min.
Laval, lundi, mec. sam. à midi.
Lavaur, lundi, sam. à min.
Lavit de Lomagne, lundi, vend. à min.
Lauzay, tous les jours à 8 h. du mat.
La Ville-aux-Clercs, mardi, jeudi, Dim. à midi.
La Virginité, mardi, jeudi, Dim. à midi.
La Voulte, lundi, mec. vend. à min.
Law, tous les jours à 8 h. du mat.
Lauzanne, lundi, mec. vend. à midi. P.
Le Bellay, lundi, mec. vend. à min.
Leblanc, lundi, sam. à min.
Libourne, lundi, vend. à min.
Le Bois-Giset, vend. à min.
Le Bolhard, tous les jours à midi.
Le Boulou, lundi, mec. vend. à min.
Le Bugo, lundi, vend. à min.
Le Buys, lundi, mec. vend. à min.
Le Carlat, lundi, sam. à min.
Le Castelet, tous les jours à 8 h. du mat.
Le Cercle du haut Rhin, lundi, jeudi à 8 h. du mat. P.
Le Châtelet, lundi, mec. à midi.
Le Dorat, lundi, sam. à min.
Le Foreſt, lundi, mec. vend. à min.
Le Fort de la Prée, lundi, vend. à min.
Le Fort des Bains, lundi, mec. vend. à min.
Le Fort-Louis, tous les jours, excepté le mec. à 8 h. du mat.
Legé, lundi, vend. à min.
Le Havre, tous les jours à midi.
Leipſick, lundi, mardi, vend. sam. à 8 h. du mat.
Le Lude, mec. sam. à midi.
Le Mans, mec. jeudi, sam. Dim. à midi.
Le Meillerault, mardi & vend. à midi.
Lens, tous les jours à 8 h. du mat.
Le Pavillon, tous les jours à midi.
Le Pont de Camaret, sam. à min.
Le Pont-Saint-Eſprit, lundi, mec. vend. à min.
Le Port-Louis, lundi, mec. sam. à midi.
Le Port-Maurice, mardi, jeudi, sam. à 8 h. du mat.
Le Puy, mardi, jeudi, sam. à 4 h. du ſoir.
Le Quesnoy, tous les jours à 8 h. du mat.
Le Ribay, lundi, mec. sam. à midi.
Le Sap, mardi, vend. à midi.
Leſcar, lundi, vend. à min.
Les Eſſarts, lundi, vend. à min.
Les Herbiers, lundi, vend. à min.
Lesmadeuls, lundi, sam. à min.
Les Roſiers, mardi, jeudi, Dim. à midi.
Les Sables d'Olonne, lundi, vend. à min. par Nantes, mec. Dim. à midi.
Les Trois-Maisons, lundi, mec. sam. à midi.
Les Trois-Volets, mardi, jeudi, Dim. à midi.
Le Temple, lundi, vend. à min.
Le Tillieres, tous les jours à midi.
Levant, Places du- lundi, mec. vend. à min. P.
Le Vaux du Loir, mardi, jeudi, Dim. à midi.
Le Vigan, lundi, mec. vend. à min.
Leurous, sam. à min.
Leyde, lundi, vend. à 8 h. du mat.
Leytoure, lundi, vend. à min.

Digitized by Google

Liége, tous les jours à 8 h. du mat.
Ligniers, lundi, vend. à min.
Ligny, lundi, jeudi, sam. à 8 h. du mat.
Ligourne, lundi à min. P.
Ligueil, lundi, vend. à min.
L'Isle-bonne, tous les jours à midi.
L'Isle de Ré, lundi, vend. à minuit; par Nantes, mec. Dim. à midi.
L'Isle d'Oleron, lundi, vend. à min.
Lille, tous les jours à 8 h. du mat.
Lille-Adam, Dim. jeudi à 8 h. du mat.
Lillebouchard, mardi, jeudi, Dim. à midi.
Lille d'Alby, lundi, sam. à min.
Lille-Jourdain, lundi, sam. à min.
-Limbourg, Pays de- tous les jours à 8 h. du mat.
Limoges, lundi, sam. à min.
-Limosin, Villes du- sam. à min.
Limoux, lundi, mec. sam. à min.
Linas, tous les jours à midi.
Lisieux, tous les jours à midi.
Livourne, lundi à min. P.
Lizy, tous les jours à 8 h. du mat.
Loches, lundi, vend. à min.
Lodève, lundi, mec. vend. à min.
Logny, lundi, mec. sam. à midi.
Lombez, lundi, sam. à min.
Longwy, mardi, vend. Dim. à 8 h. du mat.
Lonjumeau, tous les jours à midi.
Lons-le-Saunier, lundi, mec. vend. à midi.
Lorette, lundi, vend. à min. P.
Lorient, lundi, mec. sam. à midi.
Loriol, lundi, mec. vend. à min.
-Lorraine, Villes de- lundi, jeudi, sam. à 8 h. du mat.
Louans, lundi, vend. à midi.
Loudun, mardi, jeudi, Dim. à midi.
Loupian, lundi, mec. vend. à min.
Louvain, tous les jours à 8 h. du mat.
Louvois, tous les jours à 8 h. du mat.
Louvre, tous les jours à 8 h. du mat.
Lubeck, lundi, vend. à 8 h. du mat.
Lucerne, lundi, mec. vend. à midi. P.
Luçon, mec. Dim. a midi.
Lunebourg, lundi, mardi, vend. sam. à 8 h. du mat.
Lunel, lundi, mec. vend. à min.
Lunéville, lundi, jeudi, sam. à 8 h. du mat.
Luques, lundi à min. P.
Lusarche, tous les jours à 8 h. du mat.
Lussac, lundi, sam. à min.
Lusy, vend. à min.
Luxembourg, lundi, jeudi, sam à 8 h. du mat.
Luzerne, lundi, mec. vend. à min. P.
Lyon, ordinaire tous les jours à minuit, excepté le samedi.
-Lyonnois, Villes du- lundi, mec. vend. à min.

M

Machecoul, mec. sam. à midi.
Mâcon, lundi, mec. vend. à midi.
Madrid, lundi & vend. à min.
Magnac, sam. à min.
Magny, tous les jours à midi.
Maintenon, tous les jours à midi.
Maison-rouge, lundi, mec. vend. à min.
Malicorne, mec. sam. à midi.
Malines, tous les jours à 8 h. du mat.
Malte, lundi, mec. vend. à min. P.
Mamers, lundi, mec. sam. à midi.
Mande, lundi, mec. vend. à min.
Manheim, lundi, jeudi à 8 h. du mat. P.
Manosque, lundi, mec. vend. à min.
Mantes, tous les jours à midi.
Mantoue, lundi, vend. à min. P.
Marans, mec. Dim. à midi.
-Marche, Villes de la- lundi, vend. à min.
Marenne, lundi, vend. à minuit; par Nantes, mec. Dim. à midi.
Marle, mec. sam. à 8 h. du mat.
Marly, tous les jours à midi.
Marmande, lundi, vend. à min.
Marsal, lundi, jeudi, sam. à 8 h. du mat.
Marseille, lundi, mec. vend. à min.
Marson, mardi, jeudi, Dim. à midi.
Marjevols, lundi, mec. vend. à min.
Maseick, lundi, mardi, vend. sam. à 8 h. du mat.
Mastricht, lundi, mardi, jeudi, vend. sam. à 8 h. du mat.
Maubeuge, tous les jours à 8 h. du mat.
Mauleon, lundi, vend. à min. & mec. sam. à midi.
Mauzé, lundi, vend. à min.
-Mayence, Electorat de- lundi, jeud. à 8 h. du mat. P.
Mayence, lundi, mec. sam. à min.
Mayenne, lundi, mec. sam. à midi.
Mazeres, lundi, sam. à min.
Meaux, tous les jours à 8 h. du mat.
Mêle-sur-Sarte, lundi, mec. sam. à midi.
Melun, lundi, mardi, mec. jeudi, vend. sam. à midi.
Menin, tous les jours à 8 h. du mat.
Meru, jeudi, Dim. à 8 h. du mat.
Mery, lundi, mec. sam. à midi.
Mets, tous les jours, excepté le mec. à 8 h. du mat.
Meulan, tous les jours à midi.

Digitized by Google

Meun, tous les jours à midi.
Mezieres, tous les jours à 8 h. du mat.
Milan, lundi, vend. à min. P.
Milhau, sam. à min.
Millars, lundi, sam. à min.
Millas, lundi, mec. vend. à min.
Miranda, sam. à min.
Mirbeau, lundi, vend. à min.
Mircourt, lundi à 8 h. du mat.
Mirepoix, lundi, sam. à min.
Modene, lundi, vend. à min. P.
Moissac, lundi, vend. à min.
Molsheim, lundi, jeudi, sam. à 8 h. du mat.
Mombart, lundi, mec. vend. à midi.
Monaco, lundi, mec. vend. à min.
Mondidier, tous les jours à 8 h. du mat.
Mondoubleau, mardi, jeudi, Dim. à midi.
Monet, lundi, mec. vend. à min.
Monnerville, tous les jours à midi.
Montaigu, lundi, vend. à min.
Montandre, mec. Dim. à midi.
Montargis, lundi, mec. vend. à min.
Montauban, lundi, sam. à min.
Montauban en Bretagne, lundi, mec. sam. à midi.
Montbrison, lundi, mec. vend. à min.
Montdauphin, lundi, vend. à min.
Mont-de-Marsan, lundi, vend. à min.
Montelimart, lundi, mec. vend. à min.
Montereau, lundi, mec. vend. à midi.
Montfort-Lamaury, lundi, mec. sam. à midi.
Montirandé, lundi, jeudi, sam à 8 h. du mat.
Montivilliers, tous les jours à midi.
Montlieu, lundi, vend. à min.
Mont-Louis, lundi, mec. vend. à min.
Montluçon, lundi, vend. à min.
Montmélian, lundi, vend. à min. P.
Montmirelle, mardi, vend. Dim. à 8 h. du mat.
Montmorency, tous les jours à 8 heures du matin.
Montmorillon, lundi, sam. à min.
Montoire, mardi, jeudi, Dim. à midi.
Montpellier, mardi, jeudi, sam. à 4 heures du soir.
Montrejaut, lundi, sam. à min.
Montrejeau, sam. à min.
Montreuil, tous les jours à 8. du mat.
Montreuil-Largille, mardi, vend. à midi.
Montrichard, lundi, vend. à min.
Moravie, Villes de- lundi, jeudi à 8 h. du matin. P.
Moret, vendredi à midi.
Morillas, lundi, mec. vend. à min.
Morlaix, lundi, mec. sam. à midi.
Morman, tous les jours à midi.
Mortagne au Perche, lundi, mec. sam. à midi.
Mortagne en Poitou, lundi, vend. à min.
Mortain, mec. sam. à midi.
Morterolle, lundi, sam. à min.
Moscovie, Villes de- lundi, vend. à 8 h. du mat.
Moulimes, lundi, sam. à min.
Moulins, lundi, mec. vend. à min.
Moulin-en-Gilbert, vend. à min.
Mouzon, lundi, mec. sam. à 8 h. du mat.
Munster, lundi, mardi, vend. sam. à 8 h. du mat.
Muret, lundi, sam. à min.
Musidan, lundi, vend. à min.
Mussillac, mec. sam. à midi.
Mussy-Levesque, mardi, sam. à midi.

N

Naillou, lundi, sam. à min.
Namur, tous les jours à 8 h. du mat.
Nancy, lundi, jeudi, sam. à 8 h. du mat.
Nangis, tous les jours à midi.
Nant, sam. à min.
Nanterre, tous les jours à midi.
Nantes, lundi, mec. jeudi, sam. Dim. à midi.
Nanteuil-Audouin, tous les jours à 8 h. du mat.
Naples, lundi à min. P.
Narbonne, lundi, mec. vend. à min.
Nassau, tous les jours à 8 h. du mat.
Neaufle-le-Château, lundi, mec. sam. à midi.
Neaux, mardi, mec. vend. sam. Dim. à 8 h. du mat.
Negrepelisse, lundi, sam. à min.
Nemours, lundi, mec. vend à min.
Nenteuil, lundi, jeudi, sam. à 8 heures du mat.
Nerac, lundi, vend. à min.
Neubourg, Dim. jeudi à midi.
Nevers, lundi, mec. vend. à min.
Neuf-Brisac, lundi, jeudi, sam. à 8 h. du mat.
Neufchateau, jeudi à 8 h. du mat.
Neuf-Chastel en Suisse, lundi, mec. vend. à midi.
Neufchâtel en Normandie, tous les jours à midi.
Neuilly S. Front, tous les jours à midi.
Neuvy, lundi, mec. vend. à min.
Nice & le Comté, mardi, jeudi, sam. à 8 h. du mat. P.

Nieuport,

Digitized by Google

Nieuport, tous les jours à 8 h. du mat.
Nimegue, lundi, mardi, vend. sam. à 8 h. du matin.
Nîmes, lundi, mec. vend. à min.
Nions, lundi, mec. vend. à min.
Niort, lundi, vend. à min.
Nogent, tous les jours à midi.
Nogent-Lartault, lundi, jeudi, sam. à 8 h. du mat.
Nogent-le-Rotrou, mec. sam. à midi.
Nogent-le-Roy, tous les jours à midi.
Nogent-sur-Verniſſon, lundi, mec. vend. à min.
Nonancourt, lundi, mec. sam. à midi.
-Normandie, Villes de la Baſſe- tous les jours, excepté le Dim. à midi.
-Normandie, Villes de la Haute- tous les jours à midi.
Norwegue, lundi, vend. à 8 h. du mat.
Noyers en Bourgogne, lundi, mec. vend. à midi.
Noyers-Ménard, mardi, vend. à midi.
Noyon, tous les jours à 8 h. du mat.
Nozay, mec. sam. à midi.
Nuremberg, lundi, jeudi à 8 heures du mat. P.
Nuys, lundi, mec. vend. à midi.

O

Offenback, lundi, jeudi à 8 heures du mat. P.
Oleron, lundi, vend. à min.
Orange, lundi, mec. vend. à min.
Orbec, mardi, vend. à midi.
Orleans, tous les jours à midi.
-Orleannois, Villes d'- tous les jours à midi.
Ortheż, lundi, vend. à min.
Oſnabruck, lundi, mardi, vend. sam. à 8 h. du mat.
Oſtende, tous les jours à 8 h. du mat.
Oudon, mec. sam. à midi.
Ouſſon, lundi, mec. vend. à min.

P

Pacy, mec. Dim. à midi.
Padoue, lundi, vend. à min. P.
Painbeuf, mec. sam. à midi.
-Palatinat, Villes du Haut- lundi, jeudi, à 8 h. du mat. P.
Palaau, lundi, vend. à min.
Pamiers, lundi, sam. à min.
Pampelune, lundi, vend. à min.
Parcé, mec. sam. à midi.
Parmé, lundi, vend. à min. P.
Parthenay, lundi, vend. à min.
Paterborn, lundi, mardi, vend. sam. à 8 h. du mat.
Pau en Bearn, lundi, vend. à min.
Pavie, lundi, vend. à min. P.
Pavillon, tous les jours à midi.
Perigueux, lundi, vend. à min.
Peronne, tous les jours à 8 h. du mat.
Perpignan, lundi, mec. vend. à min.
Petiviers, mardi, jeudi, sam. à midi.
Peyrac, sam. à min.
Pezenas, lundi, mec. vend. à min.
Phalſbourg, tous les jours, excepté le mercredi, à 1 h. du mat.
Philippeville, mardi, jeudi, sam. à 8 h. du mat.
Philiſbourg, lundi, jeudi à 8 h. du mat. P.
Pia-Bonpas, lundi, mec. vend. à min.
-Picardie, Villes de- tous les jours à 8 h. du mat.
-Piedmont, Villes du- lundi, vend. à min. P.
Pierre-Buffiere, sam. à min.
Pierrelatte, lundi, mec. vend. à min.
Pignerol, lundi, vend. à min. P.
Piſe, lundi à min. P.
Plaiſance, lundi, vend. à min. P.
Ploërmel, lundi, mec. sam. à midi.
Poiſſy, tous les jours à midi.
Poitiers, lundi, vend. à min.
-Poitou, Villes du- lundi, vend. à min. & mec. Dim. à midi.
-Pologne, Villes de- lundi, vend. à 8 h. du mat.
Pons en Xaintonge, mec. Dim. à midi.
Pont-à-Mouſſon, lundi, jeudi, sam. à 8 h. du mat.
Pontarlier, lundi, mec. vend. à midi.
Ponteaudemer, tous les jours à midi.
Pontchartrain, lundi, mec. sam. à midi.
Pont-Château, mec. sam à midi.
Pont de Beau-Voiſin, lundi, vend. à minuit. P.
Pont-de-Cé, mec. sam. à midi.
Pontivi, lundi, mec. sam. à midi.
Pont-Levêque, tous les jours à midi.
Pontoiſe, tous les jours à midi.
Pontorſon, mec. sam. à midi.
Pont-Sainte-Méxance, tous les jours à 8 h. du mat.
Pont-ſur-Seine, tous les jours à midi.
Pont-ſur-Yonne, lundi, mec. vend. à midi.
Pornic, mec. sam. à midi.
Port Ste Marie, lundi, vend. à min.
-Portugal, Villes de- tous les lundis à minuit.
Pouilly, lundi, mec. vend. à min.
Pouſſauge, lundi, vend. à min.

Prades, lundi, mec. vend. à min.
Prats de Moullou, lundi, mec. vend. à min.
Préenpaille, lundi, mec. ſam. à midi.
Preuilly, lundi, vend. à min.
Privas, lundi, mec. vend. à min.
Provence, Villes de- lundi, mec. vend. à min.
Provins, tous les jours à midi.
Pruſſe, Pays de- lundi, mardi, vend. ſam. à 8 h. du matin.
Puleau, lundi, vend. à min.
Puydarieux, lundi, ſam. à min.
Puylaurens, lundi, ſam. à min.

Q

Quimpercorentin, lundi, mec. ſam. à midi.
Quimperlé, lundi, mec. ſam. à midi.
Quintin, lundi, mec. ſam. à midi.

R

Rabaſtens, lundi, ſam. à min.
Rambouillet, tous les jours à midi.
Raon, jeudi, ſam. à 8 h. du mat.
Raſtat, lundi, jeudi, à 8 h. du mat. P.
Razez, lundi, ſam. à min.
Rebets, mec. vend. Dim. à 8 h. du mat.
Reckem, lundi, mardi, jeudi, vend. ſam. à 8 h. du mat.
Redon, lundi, mec. ſam. à midi.
Reggio, lundi, vend. à min. P.
Regmalard, lundi, mec. ſam. à midi.
Reims, tous les jours à 8 h. du mat.
Remiremont, lundi à 8 h. du mat.
Rennes, lundi, mec. ſam. à midi.
Rethel, tous les jours à 8 h. du mat.
Revel, lundi, ſam. à min.
Rhin, Cercle & Villes au-delà du Haut- lundi, jeudi à 8 h. du mat. P.
Richelieu, mardi, jeudi, Dim. à midi.
Rieux, lundi, ſam. à min.
Riga, lundi, vend. à 8 h. du mat.
Rinhauſen, lundi, jeudi à 8 h. du mat. P.
Riom, lundi, mec. vend. à min.
Ris, lundi, mec. vend. Dim. à min.
Riveſalte, lundi, mec. vend. à min.
Roanne, lundi, mec. vend. à min.
Rochefort, lundi, vend. à minuit; par Nantes, mec. Dim. à midi.
Rochouard, lundi à min.
Rocroy, lundi, mec. ſam. à 8 h. du mat.
Rodez, ſam. à min.
Rolduc, mardi, mec. vend. ſam. Dim. à 8 h. du mat.
Romans, lundi, mec. vend. à min.
Rome, lundi à min.
Romorantin, lundi à min. & jeudi à midi.
Romorentin, lundi à min. & jeudi à midi.
Roſporden, lundi, mec. ſam. à midi.
Roterdam, lundi, vend. à 8 h. du mat.
Rouen, tous les jours à midi.
Rouffac, lundi, jeudi, ſam. à 8 h. du mat.
Rouſſillon, Villes du- lundi, mec. vend. à min.
Roye, tous les jours à 8 h. du mat.
Rozoy, lundi, mec. ſam. à midi.
Ruremonde, tous les jours à 8 h. du mat.

S

Sablé, mec. ſam. à midi.
Saint-Affrique, ſam. à min.
Saint-Aignan, mardi, jeudi, ſam. à midi.
Saint-Amand, lundi, vend. à min.
Saint-Amant, tous les j. à 8 h. du mat.
Saint-Antonin, lundi, ſam. à min.
Saint-Beat, lundi, ſam. à min.
Saint-Benoiſt du Sault, ſam. à min.
Saint-Brieux, lundi, mec. ſam. à midi.
Saint-Calais, mardi, jeudi, Dim. à midi.
Saint-Chaumont, lundi, mec. vend. à min.
Saint-Chriſtofle, mardi, jeudi, Dim. à midi.
Saint-Cibardeaux, lundi, vend. à min.
Saint-Clar de Loumagne, ſam. à min.
Saint-Denys, tous les jours à midi.
Saint-Dié par Dieuſe, jeudi, ſam. à 8 h. du mat.
Saint-Dié, tous les jours à midi.
Saint-Dizier, lundi, jeudi, ſam. à 8 h. du mat.
Sainte-Foy, lundi, vend. à min.
Sainte-Gabelle, lundi, ſam. à min.
Sainte-James, mec. ſam. à midi.
Sainte-Livrade, lundi, vend. à min.
Sainte-Marie-aux-Mines, jeudi, ſam. à 8 h. du mat.
Sainte-Maure, mardi, jeudi, ſam. à midi.
Sainte-Menehoult, mardi, vend. Dim. à 8 h. du mat.
Sainte-Reine, lundi, mec. vend. à midi.
Saint-Etienne en Forêt, lundi, mec. vend. à min.
Saint-Fargeau, lundi, mec. vend. à min.
Saint-Feliud, lundi, mec. vend. à min.
Saint-Florent, mec. ſam. à midi.
Saint-Florentin en Bourgogne, lundi, mec. vend. à midi.
Saint-Flour, lundi, vend. à min.
Saint-Fulgent, mec. Dim. à midi.
Saint-Gal, lundi, mec. vend. à midi. P.

Digitized by Google

Saint-Gerant, lundi, mec. vend. à min.
Saint-Germain en Laye, tous les jours à midi.
Saint-Germain-les-Pinaſſe, lundi, mec. vend. à min.
Saint-Gilles, lundi, vend. à min.
Saint-Giron, lundi, ſam. à min.
Saint-Godens, ſam. à min.
Saint-Hilaire du Harcouet, mec. ſam. à midi.
Saint-Hypolite, lundi, mec. vend. à min.
Saint-Jean d'Angely, mec. Dim. à midi.
Saint-Jean de Gardoninge, lundi, mec. vend. à min.
Saint-Jean de Luz, lundi, vend. à min.
Saint-Jean de Morienne, lundi, vend. à min. *P.*
Saint-Jean du Breuil, ſam. à min.
Saint-Jean-de-Pied-de-Port, lundi, vend. à min.
Saint-Junien, lundi à min.
Saint-Juſt, tous les jours à 8 h. du mat.
Saint-Laurent des Eaux, tous les jours à midi.
Saint-Léonard, lundi à min.
Saint-Lizier, lundi, ſam. à min.
Saint-Lo, lundi, mec. ſam. à midi.
Saint-Macaire, lundi, vend. à min.
Saint-Maixant, lundi, vend. à min.
Saint-Malo, lundi, mec. ſam. à midi.
Saint-Maurice, lundi, vend. à min. *P.*
Saint-Mihel, lundi, jeudi, ſam. à 8 h. du mat.
Saint-Nicolas, lundi, jeudi, ſam. à 8 h. du mat.
Saint-Nicolas de la Grave, lundi, vend. à min.
Saint-Omer, tous les jours à 8 h. du mat.
Saint-Péray, lundi, mec. vend. à min.
Saint-Pere-en-Retz, mec. ſam. à midi.
Saint-Pierre-le-Moûtier, lundi, mec. vend. à min.
Saint-Pierre-ſur-Dive, tous les j. à midi.
Saint-Pourçain, lundi, mec. vend. à min.
Saint-Quentin, tous les j. à 8 h. du mat.
Saint-Remy, lundi, mec. vend. à min.
Saint-Romain, tous les jours à midi.
Saint-Rome de Tare, ſam. à min.
Saint-Saën, tous les jours à midi.
Saint-Savin, lundi à min.
Saint-Savinien, lundi, vend. à minuit; par Nantes, mec. Dim. à midi.
Saint-Sebaſtien, lundi, vend. à min.
Saint-Seine, lundi, mec. vend. à midi.
Saint-Sever, lundi, vend. à min.
Saint-Symphorien, lundi, mec. vend. à min.
Saint-Valier, lundi, mec. vend. à min.
Saint-Vallery, tous les jours à 8 h. du mat.
Saint-Vallery en Caux, lundi, mec. ſam. à midi.
Saint-Venant, tous les jours à 8 heures du matin.
Salins, lundi, mec. vend. à midi.
Salſe, lundi, mec. vend. à min.
Saltzbourg, Archevêché de-, lundi, jeudi à 8 h. du mat. *P.*
Samatan, lundi, ſam. à min.
Saragoſſe, lundi, vend. à min.
Sarlat, ſam. à min.
Sarrebourg, lundi, jeudi, ſam. à 8 heures du matin.
Sarre-Louis, mardi, vend. Dim. à 8 h. du matin.
Savenay, mec. ſam. à midi.
Saverdun, lundi, ſam. à min.
Saverne, tous les jours, excepté le mec. à 8 h. du mat.
Saülieu, lundi, mec. vend. à midi.
Saumur, mardi, jeudi, Dim. à midi.
Savoye, Villes de-, lundi, vend. à min. *P.*
Sauzé, lundi, vend. à min.
Saxe-Gotha, lundi, mardi, vend. ſam. à 8 heures du matin.
Scheleſtat, lundi, jeudi, ſam. à 8 h. du matin.
Sedan, tous les jours à 8 h. du mat.
Séez, lundi, mec. ſam. à midi.
Selongé, lundi, mec. vend. à midi.
Semur, lundi, mec. vend. à midi.
Sencoin, vend. à min.
Senlis, tous les jours à 8. h. du mat.
Sennecé, lundi, mec. vend. à midi.
Sens, tous les jours, excepté le Dim. à midi.
Sevennes, Villes de-, lundi, mec. vend. à min.
Seure, lundi, mec. vend. à midi.
Sézanne, lundi, mec. ſam. à midi.
Sherembeg, lundi, mardi, vend. ſam. à 8 h. du matin.
Sienne, lundi à min. *P.*
Siléſie, lundi, jeudi à 8 h. du mat. *P.*
Sifteron, lundi, mec. vend. à min.
Soiſſons, tous les jours à 8 h. du mat.
Soleure, lundi, mec. vend. à midi. *P.*
Sommieres, lundi, mec. vend. à min.
Soublze, lundi, vend. à minuit; par Nantes, mec. Dim. à midi.
Souillac, ſam. à min.
Souvigny, lundi, vend. à min.
Spire, lundi, jeudi à 8 h. du mat. *P.*
Stenay, lundi, mec. ſam. à 8 h. du mat.

Digitized by Google

-Stirie, Villes de- lundi, jeudi à 8 h. du matin. *P.*
Stokolm, lundi, vend. à 8 h. du mat.
Stolberg, mardi, mec. vend. sam. Dim. à 8 h. du matin.
Strasbourg, tous les jours, excepté le mec. à 8 h. du mat.
Studella, lundi, vend. à min.
-Suabe, Villes de- lundi, jeudi à 8 h. du mat. *P.*
-Suéde, Villes de- lundi, vend. à 8 h. du mat.
-Suisse, Villes de- lundi, mec. vend. à midi.
Suze, lundi, vend. à min. *P.*

T

Taillebourg, lundi, vend. à minuit; par Nantes, mec. Dim. à midi.
Tarascon en Dauphiné, lundi, mec. vend. à min.
Tarascon, Pays de Foix, lundi, sam. à minuit.
Tarbes, lundi, vend. à min.
Tarrare, lundi, mec. vend. à min.
Tartas, lundi, vend. à min.
Tein, lundi, mec. vend. à min.
Termonde, tous les jours à 8 h. du mat.
Terrasson, sam. à min.
Thiers, lundi, mec. vend. à min.
Thionville, lundi, jeudi, sam. à 8 heures du matin.
Thonon, lundi, vend. à min. *P.*
Thouars, mardi, jeudi, Dim. à midi.
Tiffauge, lundi, vend. à min.
Tillieres, lundi, mec. sam. à midi.
Tiré, mec. Dim. à midi.
-Tirol, Comté de- lundi, jeudi à 8 h. du mat. *P.*
Tolosetta, lundi, vend. à min.
Tongres, lundi, mardi, jeudi, vend. sam. à 8 h. du mat.
Tonneboutonne, lundi, vend. à minuit; par Nantes, mec. Dim. à midi.
Tonneins, lundi, vend. à min.
Tonnerre, lundi, mec. vend. à midi.
Torcy, tous les jours à 8 h. du mat.
Touy, lundi, mec. vend. à min.
Toul, lundi, jeudi, sam à 8 h. du mat.
Toulon, lundi, mec. vend. à min.
Toulouse & route, lundi, mec. sam. à min.
-Touraine, Villes de- Dim. mardi, jeudi à midi.
Tournant, lundi, mec. sam. à midi.
Tournay, tous les jours à 8. du mat.
Tournus, lundi, mec. vend. à midi.
Tours, tous les jours à midi.
Toury, tous les jours à midi.
-Transilvanie, Villes de- lundi, jeudi à 8. du mat. *P.*
Trappes, tous les jours à midi.
Trarbac, tous les jours à 8 h. du mat.
Trente, lundi, vend. à min. *P.*
-Trentin, Pays de- lundi, jeudi à 8 h. du mat. *P.*
-Tréves, Electorat de- lundi, jeudi à 8 h. du mat. *P.*
Troyes, tous les jours à midi.
Tulles, sam. à min.
Turcoin, tous les jours à 8 h. du mat.
Turin, lundi, vend. à min. *P.*

V

Vabres, sam. à min.
Valcourt, mardi, jeudi, sam. à 8 h. du mat.
Valence, lundi, mec. vend. à min.
Valence d'Agenois, lundi, vend. à min.
Valenciennes, tous les j. à 8 h. du mat.
Vallemont, tous les jours à midi.
Valogne, lundi, mec. sam. à midi.
Val-Sainte, lundi, mec. vend. à min.
Vandeuvre, lundi, mec. sam. à midi.
Vannes, lundi, mec. sam. à midi.
Varades, mec. sam. à midi.
Varenne, lundi, mec. vend. à min.
Vatan, sam. à min.
Vaureas, lundi, mec. vend. à min.
Vendôme, mardi, jeudi, Dim. à midi.
Vendomois & route, mardi, jeudi, Dim. à midi.
Venise, lundi, vend. à min. *P.*
Venlo, lundi, mardi, vend. sam. à 8 h. du mat.
Verberie, tous les jours à 8 h. du mat.
Verceil, lundi, vend. à min. *P.*
Verdun, mardi, vend. Dim. à 8 h. du mat.
Verneuil, lundi, mec. sam. à midi.
Vernon, tous les jours à midi.
Vernoux, lundi, mec. vend. à min.
Vérone, lundi, vend. à min. *P.*
Versailles, tous les jours à midi.
Vertus, lundi, jeudi, sam. à 8 h. du mat.
Vervins, mec. sam. à 8 h. du mat.
Vesel, lundi, mardi, vend. sam. à 8 h. du mat.
Vézelay, lundi, vend. à midi.
Vezoul, lundi, mec. vend. à midi.
Vic, lundi, jeudi, sam. à 8 h. du mat.
Vicence, lundi, vend. à min. *P.*
Victoria, lundi, vend. à min.

Digitized by Google

Vienne, lundi, mec. vend. à min.
Vierzon, lundi, vend. à min.
Vigny, tous les jours à midi.
Villars, lundi, vend. à min.
Ville-Dieu-les-Poëfles, mec. fam. à midi.
Ville-Fagnan, lundi. vend. à min.
Ville-Franche, mec. vend. Dim. à midi.
Ville-Franche, Franche-Comté, lundi, mec. vend. à min.
Ville-Franche de Lorragais, lundi, fam. à min.
Ville-Franche de Rouergue, fam. à min.
Villejuif, lundi, mec. vend. à min.
Villenauxe, lundi, mec. fam. à midi.
Villeneuve d'Agenois, lundi, vend. à min.
Villeneuve d'Avignon, lundi, mec. vend. à min.
Villeneuve de Berg, lundi, mec. vend. à min.
Villeneuve-la-Guyard, lundi, mec. vend. à midi.
Villeneuve-le-Roy, lundi, mec. vend. à midi.
Villeneuve-Saint-Georges, lundi, mec. à midi.
Villepreux, lundi, mec. fam. à midi.
Villers, tous les jours à 8 h. du mat.
Villers-Cotterets, tous les jours à 8 h. du mat.
Vincennes, tous les jours à midi.
Vire, mec. fam. à midi.
-Virtemberg, Villes du- lundi, jeudi, à 8 h. du mat. *P.*
Viterbe, lundi à min. *P.*
Vitlich, tous les jours à 8 h. du mat.
Vitré, lundi, mec. fam. à midi.
Vitry, lundi, jeudi, fam. à 8. du mat.
-Vivarets, Villes du- lundi, mec. vend. à min.
Viviers, lundi, mec. vend. à min.
Vivonne, lundi, vend. à min.
Ulm, lundi, jeudi à 8 h. du mat. *P.*
Void, lundi, jeudi, fam. à 8 h. du mat.
Volfembutel, lundi, mardi, vend. fam. à 8 h. du mat.
Uzès, lundi, mec. vend. à min.
Uzerche, fam. à min.
Walaquie, lundi, jeudi à 8 h. du mat. *P.*
Warneton, tous les jours à 8 h. du mat.
Waffy, lundi, jeudi, fam. à 8. h. du mat.
Wiffembourg, tous les jours, excepté le merc. à 8 h. du mat.
Worms, lundi, jeudi à 8 h. du mat. *P.*

X

XAintes, lundi, vend. à minuit; pas Nantes, mec. Dim. à midi.
-Xaintonge, Villes de la- lundi, vend. à min. & mec. Dim. à midi.

Y

YErville, lundi, jeudi à midi.
Ypres, tous les jours à 8 h. du mat.
Yvigny, mec. fam. à midi.
Yvetot, tous les jours à midi.

Z

-ZElande, Villes de- lundi, vend. à 8 h. du mat.
Zuric, lundi, mec. vend. à midi.

AVIS.

LE Public eſt averti que ceux qui écriront pour les Pays Etrangers, affranchiront le Port des Lettres juſqu'à la Frontiere de France, comme il eſt marqué par la lettre *P* dans l'ordre alphabétique des Couriers, pour les Royaumes & Villes; autrement elles reſteront au Bureau général des Poſtes à Paris.

Ceux qui écriront de Province pour l'Angleterre, l'Ecoſſe, & l'Irlande, payeront le port de leurs Lettres juſqu'à Paris.

Quant au payement des Ports de Lettres & Paquets qu'on veut envoyer & payer, l'on eſt auſſi averti qu'il y a au Bureau un Commis prépoſé pour les recevoir, & les faire tenir ſoigneuſement à leur adreſſe avec toute la diligence poſſible.

On payera auſſi le port des Lettres & Paquets qu'on adreſſera

Digitized by Google

aux Procureurs, parce qu'ils ne les veulent point recevoir sans être affranchis, & qu'ils restent perdus pour les Parties; comme aussi de ne point mettre ni or ni argent dans les Lettres & Paquets.

On écrira bien le dessus des Lettres & Paquets, s'en trouvant souvent pour les lieux hors la route des Postes, qui ne sont pas connus; ce qui est cause de la perte d'iceux. Et pour y remédier, ceux qui écriront, soit dans les Bourgs, Villages ou Châteaux, observeront de mettre sur leurs Lettres le nom de la Province & de la Ville de la route des postes qui en est la plus proche; & pour les Lettres des Officiers de Guerre & de tous ceux qui sont dans les Troupes, le Régiment, le Bataillon, & la Compagnie.

BOETES POUR LES LETTRES.

Le Public est encore averti qu'il y a douze Boëtes où l'on va tous les jours lever les Lettres préciſément à 8 heures du matin, à midi, & à 8 heures du soir; & lesdites heures passées, les Lettres demeureront pour les ordinaires suivans: Sçavoir,

Une Boëte rue S. Jacques, près les Jacobins, chez un Epicier.
Une Place Maubert, vis-à-vis la Fontaine, à l'Image S. François.
Rue des deux Ponts, Isle N. Dame, chez un Mercier, au coin du Roy Charlemagne.
Faubourg S. Germain, au coin du Jeu de Paume de Metz, chez un Mercier.
Rue St Honoré, près les Quinzevints, chez un Potier d'Etain.
Faubourg St Honoré, à l'entrée, chez un Epicier.
Rue Montorgueil, aux petits Carreaux, vis-à-vis la rue de Cléry, chez un Patissier.
Rue S. Martin, au coin de la rue aux Ours, chez un Epicier.
Rue du Bacq, près la rue de Verneuil, chez un Epicier.
Rue St Antoine, devant la rue Geoffroy-l'Asnier, chez un Patissier, au petit Louvre couronné.
Faubourg St Antoine, près la rue de Charonne, chez un Patissier.
Cour du Palais, près la Conciergerie, vis-a-vis le May.

Le Bureau général pour recevoir les Lettres, tant Françoises, qu'Etrangeres, est à Paris rue des Déchargeurs, où les Lettres pour les lieux ci-dessus seront jettées aux heures susdites; à faute dequoi elles demeureront pour l'ordinaire suivant.

On prend les chevaux pour courre la Poste, rue des Poulies.

Les Lettres qui seront jettées dans les Boëtes de Paris pour Paris, ne seront point portées à leurs adresses; elles seront mises au rebut, quand même elles viendroient de Province.

Digitized by Google

MESSAGERS, COCHES, ET CAROSSES, avec le jour de leur départ.

ABbeville & route, logent les Meſſagers & Caroſſes rue S. Denis, vis-à-vis les Filles-Dieu, partent le mercredi ſeulement, & arrivent le mardi à Paris.

Aire en Artois, rue S. Denis, vis-à-vis les Filles-Dieu, part le mardi & le vendredi; arrive en Eté le lundi & le vendredi, en Hyver le mardi & le ſamedi.

Alençon, Mayenne, le Meſle-ſur-Sarte, Mortagne, Saint-Maurice proche la Trappe, Breſolles, Houdan, la Queue, Neauſle; les Caroſſes logent rue du Jour, à la Croix de Lorraine; partent le ſamedi à ſix heures préciſes du matin, repartent d'Alençon le jeudi à la même heure, & arrivent à Paris le Dimanche à quatre heures du ſoir, paſſant par Dreux.

Alençon encore & route, le Ribay, Jauron, Laſſay, Mayenne, Laval, Rennes, & toute la Bretagne; les Meſſageries de Paris, rue Pavée, à l'Hôtel S. François, vis-à-vis la rue de Savoie, & partent le ſamedi à cinq heures du matin.

Les Meſſageries & Caroſſes de Paris pour Nonancourt, Verneuil, l'Aigle, le Millerault, la Trappe, Séez, Martigny, Laval, Vitré, Rennes, & toutes les Villes de la haute & baſſe Bretagne, partent le mercredi à ſix heures du matin, logent au même endroit que deſſus.

Allemagne, Alſace, & toutes les Villes qui en dépendent, par Straſbourg, rue de la Verrerie, à l'Hôtel de Pomponne; il y a toutes commoditez pour y aller; partent les Caroſſes pour Straſbourg le ſamedi à ſept heures du matin.

Amboiſe, Tours, Richelieu, rue Contreſcarpe; la Meſſagerie part le Dimanche à cinq heures du matin. Il faut apporter les paquets la veille.

Amiens, Clermont en Beauvoiſis & route, rue S. Denis, vis-à-vis les Filles-Dieu, partent les Caroſſes le mardi, jeudi & ſamedi; en Hyver, quatre jours en route; en Eté trois jours.

Angers, le Mans, rue Contreſcarpe; le Caroſſe part le jeudi, & la Meſſagerie le mercredi & le ſamedi.

Angers, Saumur, Beaugé, la Fléche, Nantes, Beaufort, Chinon, Breſſuire, Château-Gontier, Sablé, la Ferté-Bernard, Thouars, Broux, & Bourgueil; la Meſſagerie rue Contreſcarpe, au Bureau des Caroſſes d'Orleans, part le mercredi & le ſamedi à dix heures du matin: celle de Thouars part le mercredi, celle de la Ferté-Bernard part le ſamedi. La Meſſagerie arrive à Paris le lundi & le jeudi à 5 heures. Le Caroſſe d'Angers paſſant par le Mans & la Fléche, part le jeudi à 6 heures du matin, & arri-

Digitized by Google

ve à Paris en Eté le ſamedi, & en Hyver le Dimanche.

Angoulême, Civray, Verteuil, Bergerac, Riberac, Muſſidan, la Valette, Sarlat, la Force, Lauzun, &c. la Meſſagerie de ces lieux rue Contreſcarpe, au Bureau des Caroſſes d'Orleans, part le Dimanche à cinq heures du matin. Il faut apporter le ſamedi juſqu'à ſept heures du ſoir, les paquets & balots.

Arc en Barrois, rue de Bracq, le ſamedi à ſix heures en Eté, & en Hyver à ſix heures & demie du matin.

Argentan, Domphront, Vaſſy, Lonlay, Tinchebray & route, le Meſſager de ces lieux loge rue des Foſſez S. Germain, à l'Hôtel de Lizieux; part le mardi, & arrive le lundi.

Arpajon (ci-devant Châtres) rue Contreſcarpe, au Bureau des Caroſſes d'Orleans. Part de Paris une Charette, pour la commodité du Public, pour Arpajon, Montlhéry & Linas le mercredi à dix heures du matin, & le ſamedi à cinq heures préciſes, & arrive à Paris le jeudi au ſoir. Le Caroſſe d'Orleans va tous les jours à Arpajon.

Arras, Roye, Perronne & route, loge le Caroſſe rue S. Denis, vis-à-vis les Filles-Dieu; part le mardi & le vendredi, arrive en Eté le lundi & le vendredi, en Hyver le mardi & le ſamedi.

Avranches, Mortain, Pontorſon, Saint-Malo, Fougeres, Rennes, & toutes les villes de la Bretagne, le Meſſager loge rue Pavée, à l'Hôtel S. François, vis-à-vis la rue de Savoie, & part le vendredi à dix heures du matin: on trouve à ce Bureau des Chaiſes, & des Fourgons pour les groſſes voitures, qui partent & ſuivent le Caroſſes de Rennes.

Auſch, Alby, Caſtres, Carcaſſonne, Mirepoix, Lavaur, Saint-Papoul, Caſtelnaudary, Leytoure, &c. en prenant par Toulouſe: le Meſſager de ces lieux loge rue Gillecœur, près St André, & part le mercredi à dix heures du matin. On apporte les paquets la veille.

Aurillac, loge le Meſſager au même endroit que deſſus; il y va auſſi par Toulouſe juſqu'à Brive, où il prend la voiture pour Aurillac, Rillac, Uſſel, Aubuſſon, la Châtre. Il part le mercredi à dix heures, & arrive à Paris à pareil jour.

Autun, Semur, Avalon, Sens, Joigny, Auxerre, Noyers, Saint-Florentin, Ancy-le-Franc, Chablis, Raviere, Mombart, &c. pour tous ces lieux on prend au Quay des Céleſtins des Coches d'eau qui partent le mercredi & le ſamedi à 7 heures du matin.

Auvergne, le Puy, Mende, Saint-Flour, Iſſoire, Brioude, Saint-Pourçain, Gannat, Aigueperſe, Riom, Clermont & route, logent les Caroſſes de ces lieux à l'Hôtel de Sens, près l'Avémaria, qui partent de Paris le mercredi à dix heures préciſes, & arrivent le ſamedi.

Auxerre & route, le Bureau des Coches d'eau eſt au Port S. Paul, Quay des Céleſtins, qui partent de Paris le mercredi & le

Digitized by Google

samedi, & passent par Villeneuve-le-Roy, Corbeil, Melun, Valvin, Montereau, Joigny & route; ils arrivent en Eté le mercredi & le samedi, & en Hyver le Dimanche & le jeudi. Par la même route on va aux Eaux de Sainte-Reine en Bourgogne.

Bar-sur-Aube, Bar-sur-Seine, Arc en Barrois, & Langres, les Carosses rue de Bracq, derriere la Mercy, partent le samedi, & Bar-sur-Aube le samedi à six heures en Eté, & en Hyver à six heures & demie du matin.

Bayonne, Mondemarsant, Agen, Dacqs, S. Jean du Luz, Nerac, Tarbes, Tartas, & autres, le Carosse rue Contrescarpe, part le mardi à dix heures du matin, comme Bordeaux.

Beaumont en Picardie & route, rue Montorgueil, à S. Christophe, le Carosse arrive le mardi, & part le mercredi; & le Coche dudit lieu arrive le vendredi, & part le samedi.

Beaumont-le-Roger en Normandie, Bernay, Dorbel, le Messager loge rue Montorgueil, au Compas.

Beaumont-le-Vicomte, Mamers, Fresnay, la Queue, Houdan, Dreux proche Nonancourt, & Silly-le-Guillaume, les Messageries logent rue du Jour, à la Croix de Lorraine, & partent de Paris le lundi & le samedi à six heures précises du matin.

Beaune, Bourg en Bresse, Dijon, Mâcon, Châlon-sur-Saone, Auxerre, & toute la Bourgogne; on prend le Carosse de Dijon à l'Hôtel de Sens, près l'Avémaria, qui mene à tous ces lieux; il part en Eté le vendredi à 7 heures du matin, & l'Hyver le jeudi; le même Carosse continue pour Auxonne, Dole, & Besançon.

Beauvais & lieux circonvoisins, le Carosse rue S. Denis, vis-à-vis les Filles-Dieu, part le lundi, & arrive le vendredi.

Bellesme, Bonnestable, Regmalard, la Bonne-chere, Igny, Châteauneuf en Timerais, les Carosses & Messageries logent rue du Jour, à la Croix de Lorraine, partent de Paris le lundi à six heures précises du matin, & de Bellesme le vendredi à la même heure, passant par Dreux. Il faut apporter la veille les hardes, paquets & balots.

Besançon, Dole, Salins, Gray, Montbéliard, Beffort, Pontalier, Neufchatel, & toute la Franche-Comté; les Carosses de ces lieux sont à l'Hôtel de Sens, près l'Avémaria. Ils passent par Dijon, Auxonne, Dole & route, & partent le vendredi en Eté, & le jeudi en Hyver, pour arriver en neuf jours en Eté, & en dix pendant l'Hyver.

Blois, passant par Orleans, Cléry, Saint-Dié, Chambor, Ménars, Saint-Laurent des Eaux, rue Contrescarpe; part le Carosse Hyver & Eté le jeudi à six heures précises, & arrive en trois jours & demi; part de Blois le lundi, & arrive à Paris le jeudi à deux heures.

Boisne en Gâtinois & route, loge le Messager sous les Piliers des Halles, au Heaume, & part le vendredi.

Digitized by Google

Boiſcommun, Sully, & lieux circonvoiſins, au même endroit que deſſus, part le vendredi & le ſamedi.

Bordeaux, Blaye, le petit Niort, Pau, Condom, Medoc, Pont, Xaintes, Varaiſe, Villedieu-Daunay, Briou, S. Jean d'Angely, Cognac, & autres, rue Contreſcarpe, au Bureau d'Orleans; le Caroſſe part le mardi à dix heures du matin, & arrive à Paris le vendredi en Eté, & le ſamedi & le Dimanche en Hyver. On prend pour toute l'Eſpagne, avec qui ils ont communication.

Bourbonne-les-Bains, rue de Bracq, près la Mercy; le Caroſſe part le ſamedi à ſix heures du matin en Eté, & en Hyver à ſix heures & demie. On trouve dans le même Bureau des Chaiſes & des Berlines pour la commodité de ceux qui vont aux Eaux de Bourbonne.

Bourbonnois, paſſant par Neuvy, Briare, Bonny, Coſne, la Charité, Nevers, Saint-Pierre-le-Moutier, Bourbon-les-Bains, Vichy, logent à préſent les Caroſſes de ces lieux à l'Hôtel de Sens, près l'Avémaria, qui partent le mercredi & le Dimanche, & de Moulins le Dimanche & le jeudi pour le retour à Paris. Il y a encore une Charette qui part de Moulins pour Paris le vendredi, & de Paris pour Moulins le lundi.

Bourges, Aubuſſon, la Châtre, Saint-Amand, Montluçon, & route, rue Contreſcarpe; part de Paris le Caroſſe en Eté le mardi à ſix heures du matin, & en Hyver le lundi à dix heures, & arrive le ſamedi à Paris & à Bourges.

Breſt, Rennes, Vannes, Dinan, Saint-Malo, & toutes les villes de la Bretagne, les Meſſagers logent rue Pavée, devant la rue de Savoie, à l'Hôtel S. François, & partent le vendredi à dix heures du matin: les Caroſſes de ces lieux partent le lundi à cinq heures préciſes du matin.

Bretagne, pour toutes les villes & routes de la haute & baſſe, les Meſſageries & Caroſſes logent rue Pavée, à l'Hôtel S. François, partent à préſent le lundi à 5 heures préciſes du matin, & arrivent en huit jours: pour éviter un retardement à cauſe des mauvais chemins, ils ſeront ſuivis d'un Chariot ou Fourgon pour porter les groſſes voitures. Les mêmes Caroſſes ou voitures continueront de partir de Rennes pour Paris le jeudi matin. On aura ſoin d'envoyer les hardes ou balots la veille. Le Meſſager part le vendredi.

Brie-Comte-Robert & route, loge à préſent le Meſſager rue S. Antoine, à la Trinité; part de Paris le mercredi & le ſamedi, & arrive le mardi & le vendredi.

Brou, par le Caroſſe du Mans, le Dimanche & le jeudi à ſept heures du matin.

Bruxelles & route, rue S. Denis, vis-à-vis les Filles-Dieu; le Caroſſe part le mercredi & le ſamedi, arrive en Eté le lundi & le vendredi, en Hyver le mardi & le ſamedi.

Digitized by Google

Caen, Bayeux, Iſigny, Carentan, Montebourg, Sainte-Marie du Mont, la Hogue, Valogne, Cherbourg & route; le Caroſſe de ces lieux loge auſſi rue S. Denis, vis-à-vis les Filles-Dieu, & part le lundi à 5 heures préciſes du matin, & arrive le ſamedi.

Calais, rue S. Denis, vis-à-vis les Filles-Dieu; le Caroſſe part le vendredi à huit heures, & arrive le Dimanche.

Cambray, Valenciennes, le Queſnoy, & autres lieux du Pays-Bas, loge le Caroſſe au même endroit que deſſus; part le mercredi & le ſamedi à ſix heures du matin, arrive en Eté le lundi & le vendredi, en Hyver le mardi & le ſamedi.

Cahors, Figeac, Rhodez, Villefranche en Rouergue, Caſtelnaut de Moratier, &c. par Limoges, loge le Meſſager rue Gille-cœur, part le mercredi à dix heures du matin.

Châlons en Champagne, Etauge, Montmirelle & route, rue de la Verrerie, à l'Hôtel de Pomponne; part le Caroſſe le mardi à ſept heures du matin, & arrive le jeudi à cinq heures du ſoir. Le Coche pour Châlons, au même endroit, part le vendredi à ſept heures du matin, & paſſe par Meaux, la Ferté, Charly, Château-Thierry, & Eſpernay.

Châlon-ſur-Saone, Dijon, &c. paſſant par la route de Troies, Muſſy-L'évêque & Châtillon, à l'Hôtel de Sens, près l'Avémaria; il y a des Caroſſes qui partent toutes les ſemaines le lundi & le jeudi.

Chantilly, Creil, &c. rue Montorgueil, au Compas; les voitures de ces lieux partent de Paris le mardi & le ſamedi.

Charleville, Rhétel-Mazarin, Mézieres, Rocroy, Charlemont, Givet, Philippeville, Dinan, Namur, Pays de Cologne, Mariembourg, Huy, & route par eau juſqu'à Maſtreck, & autres villes d'Hollande, logent à préſent les Coches, Caroſſes, Meſſageries & Charettes au Cardinal-le-Moine, rue & vis-à-vis S. Martin des Champs. Les Coches de ces lieux partent le lundi, & les Caroſſes le mercredi; l'on fournit auſſi des Chaiſes pour tous ces endroits.

Chartres en Beauce, Rambouillet, Maintenon, Trapes, Bonneval, rue Contreſcarpe, au Bureau d'Orleans; part un Caroſſe de Paris le vendredi à ſix heures du matin, & arrive le ſamedi à Chartres; part le lundi de Chartres, arrive le mardi à Paris à ſix heures du ſoir. Les Caroſſes de Vendoſme & d'Angers paſſent à Chartres.

Châteaudun, Montoire, au même endroit que deſſus, part le Caroſſe le lundi à ſix heures du matin, & arrive à Paris le vendredi au ſoir en Eté, & le ſamedi en Hyver.

Château du Loir, le Lude, S. Chriſtophe, Beſſé, Savigny, Châtillon, la Valliere, Drouet, Dangeau, & autres lieux de la route rue Contreſcarpe; le Caroſſe part le lundi à ſix heures du matin, & arrive à Paris le vendredi au ſoir en Eté, & le ſamedy en Hyver.

Château-Gonthier, Sablé, Parcé, Malicorne, & route, loge le

Digitized by Google

Meſſager rue Contreſcarpe, arrive le vendredi, & part le jeudi.

Château-Roux & route, rue Contreſcarpe, au Bureau d'Orleans; le Caroſſe part le jeudi.

Château-Thierry, Dormans, Eſpernay, le Coche loge rue de la Verrerie, à l'Hôtel de Pomponne, part le vendredi à ſix heures du matin, & arrive le mardi.

Châtillon-ſur-Indre, Montrichard, Preuilly, la Haye, Brelay, Beaulieu, le Caroſſe rue Contreſcarpe, au Bureau d'Orleans; il part le lundi à dix heures du matin, & arrive à Paris le vendredi en Eté, & la ſamedi en Hyver.

Chaumont en Baſſigny, Langres, & Bar-ſur-Aube, loge le Caroſſe rue de Bracq, derriere la Mercy; part le ſamedi à ſix heures du matin.

Chaulny, la Fere, Guiſe, Landrecy, Aveine, Maubeuge, Philippeville, & Charlemont, rue S. Denis, vis-à-vis les Filles-Dieu; part le lundi de quinze en quinze jours, & arrive le ſamedi de quinze en quinze jours.

Clermont-Ferrand en Auvergne, le Puy, Mende, Saint-Flour, Brioude, Saint-Pourçain, Gannat, Aigueperſe, Riom, &c. logent les Meſſagers & Caroſſes de ces lieux à l'Hôtel de Sens, près l'Avémaria, qui partent de Paris le mercredi, & repartent de Clermont le vendredi, pour arriver à Paris le neuviéme jour.

Clermont en Argonne, Sainte-Menehoult, Verdun, Metz, Sarre-Louis, Thionville & route, rue la Verrerie, à l'Hôtel de Pomponne; partent les Caroſſes & Chariots le vendredi à ſept heures du matin, & arivent le ſamedi.

Clermont en Beauvoiſis, rue S. Denis, vis-à-vis les Filles-Dieu; le Caroſſe part le mardi, jeudi, vendredi & ſamedi: arrive en Eté le lundi, jeudi & ſamedi, & en Hyver le Dimanche, mardi & vendredi.

Compiégne, rue S. Denis, vis-à-vis les Filles-Dieu: on va par le Caroſſe de Saint-Quentin, qui part le lundi & le jeudi à ſix heures du matin, paſſant par Louvre en Pariſis, Senlis, Verberie, & route.

Condé ſur Nereau, la Caroneille, Athis, Pont-Fougere, Sainte-Honorine, Brion, Pont-Douilly, Falaiſe, Saint-Pierre-ſur-Dive, & dépendances; le Meſſager de ces lieux loge rue des Foſſez S. Germain, à l'Image S. Pierre, arrive le mercredi, & repart le même jour.

Corbeille, Villeneuve-le-Roy, Melun, Valvin, Moret, Montereau, Sens, Nemours, Joigny, Montargis: il y a des Coches d'Auxerre par eau: le Bureau eſt au Port S. Paul, Quay des Céleſtins, partent le mercredi & le ſamedi. Il y a encore un Coche d'eau pour Corbeil & Nemours, qui part de Paris le Dimanche à huit heures du matin, & arrive le vendredi: il y en a auſſi pour Montereau & Melun, qui part le jeudi à huit heures du matin;

Digitized by Google

leur Bureau eſt Quay de la Tournelle, devant le Pont.

Coulommiers, Creſſy; le Meſſager loge rue S. Antoine, à la Trinité; part en Eté le mercredi & le ſamedi, & arrive le même jour: en Hyver part le jeudi, & arrive le mardi à Paris.

Coutance, Grandville, Saint-Lo, Civray, Leſſay, Saint-Germain, Periers, Landelin, Saint-Sauveur-le-Vicomte, Marigny, Cériſy, & baſſe Normandie; le Meſſager loge à préſent rue des Foſſez S. Germain, à l'Hôtel de Lizieux, arrive le ſamedi, & repart le Dimanche à midi.

Creil, paſſant par Ecouen, Luſarche, Chantilly, &c. loge le Meſſager rue Montorgueil, au Compas d'or, & part le mardi & le ſamedi.

Crépy en Valois, Nanteuil-Audouin, Saudouin, Dammartin, Villers-Cotterets, rue & vis-à-vis S. Martin des Champs, au Cardinal-le-Moine; partent les Coches en Eté le jeudi, & les Caroſſes le ſamedi, & en Hyver un Caroſſe ſeulement le ſamedi.

Crouy & route, le Meſſager loge rue Darnetal, au Mouton; il part le vendredi à midi.

Dammartin, rue S. Martin, près S. Julien, à la Croix de fer, part une Charette le mercredi & le ſamedi à onze heures du mat.

Dieppe, Havre-de-Grace, Magny & route, les Meſſageries & Caroſſes logent rue Pavée, à l'Hôtel S. François, & partent le lundi, mercredi & vendredi à ſix heures du matin en Hyver, & à cinq heures en Eté.

Dijon, Châlon-ſur-Saone & route; on va à l'Hôtel de Sens, près l'Avémaria, on prend le Caroſſe de Dijon, paſſant tant par la Bourgogne que par la Champagne; il part de Paris en Eté le lundi & le vendredi à ſept heures préciſes du matin; & en Hyver, à commencer au mois de Novembre, il part le lundi & le jeudi à ſept heures préciſes du matin.

Donnemarie en Montoire, Bray-ſur-Seine, Nangis, &c. le Meſſager loge rue S. Antoine, à la Trinité; part le jeudi matin, & arrive à Paris le mercredi.

Dormans, Eſpernay & route; le Coche de ces lieux loge rue de la Verrerie, à l'Hôtel de Pomponne; part le vendredi à ſept heures du matin.

Douay & route, rue S. Denis, vis-à-vis les Filles-Dieu, part le mardi & le vendredi; arrive en Eté le lundi & le vendredi, & en Hyver le mardi & le ſamedi.

Dourdan, paſſant par Arpajon, le Meſſager eſt rue Contreſcarpe, au Bureau des Caroſſes d'Orleans; il part le ſamedi à cinq heures préciſes du matin, va en un jour à Dourdan & autres lieux de la Beauce, arrive à Paris le lundi au ſoir.

Dreux, Houdan, la Queue, Neaufle, logent les Caroſſes & Meſſageries rue du Jour, à la Croix de Lorraine, partent le lundi à ſix heures préciſes du matin.

Digitized by Google

Dunkerque, Ardres, rue S. Denis, au grand Cerf; on prend le Caroſſe de Saint-Omer & de Calais, qui partent le mardi & le vendredi; celui de Calais arrive le Dimanche.

Epernon & route, le Caroſſe rue Contreſcarpe, part de Paris le vendredi à ſix heures du matin, & arrive le ſamedi.

Etampes, Petiviers & route; le Caroſſe rue Contreſcarpe, part pour Etampes le mercredi; & le Dimanche pour Petiviers à ſix heures du matin, & va en un jour. Le Caroſſe d'Etampes qui part le Dimanche, ſert pour aller & conduire juſqu'à Petiviers en Gâtinois, & arrive à Paris le lundi & le jeudi.

Eu, le Meſſager pour cette Ville & la Duché d'Aumalle; loge rue des Foſſez S. Germain, à l'Hôtel de Lizieux, arrive le vendredi, & repart le Dimanche de quinze en quinze jours.

Evreux & route; le Caroſſe d'Evreux eſt rue Montorgueil, au Compas d'or; il part le jeudi à cinq heures du matin. On paye 8 l. par place, & un ſol par livre de hardes. Il faut apporter les paquets la veille du départ.

Falaiſe & route, rue des Foſſez S. Germain, à l'Hôtel de Lizieux, part le mercredi, & arrive le même jour.

Fere en Tartenois, le Meſſager loge au Heaume, près le Pilory, part le jeudi, paſſant par Dammartin, Nanteuil-Audouin, la Ferté-Milon, Neuilly-Saint-Frond, & Auchy-la-Ville.

La Ferté-Bernard, la Meſſagerie loge rue Contreſcarpe, part le ſamedi à dix heures du matin, & arrive à Paris le lundi & le jeudi à cinq heures.

La Ferté-Gaucher, Tournant, Toquin & route, rue S. Antoine, à la Trinité, loge le Meſſager qui arrive le jeudi, & part le vendredi à midi.

La Ferté-Milon, logent les Caroſſes & les Coches de ce lieu au Cardinal-le-Moine, rue & vis-à-vis S. Martin; part le Coche le lundi, & le Caroſſe le mercredi & le ſamedi. Par le même endroit on va aux Eaux de Spa & d'Aix-la-Chapelle.

La Ferté-ſous-Jouars, Charly, Château-Thierry, Dormans, & Eſpernay, logent les Coches & les Caroſſes rue de la Verrerie, à l'Hôtel de Pomponne; partent le vendredi en Eté à ſix heures du matin, & arrivent le mardi.

La Ferté-Vidame, Logny, Domphront, Argentan, Lonlay, la Ferté-Macé, & autres lieux en dépendans, le Meſſager loge rue des Foſſez S. Germain, à l'Hôtel de Lizieux, arrive le lundi, & part le mardi.

Fontainebleau & Nemours, paſſant par Eſſonne; le Caroſſe de ces lieux eſt à l'Hôtel de Sens, près l'Avémaria; il part le lundi & le vendredi à quatre heures du matin. Le Bureau des Coches d'eau de Fontainebleau eſt ſur le Quay de la Tournelle, à la Croix blanche; partent le lundi à l'ordinaire, & tous les jours à l'extraordinaire, pendant le ſéjour de la Cour audit lieu, à ſept heures du matin.

Digitized by Google

Gisors, Gournay, Forges & route, le Coche loge rue Montorgueil, aux trois Maures ; il part le vendredi à midi, & arrive le Dimanche : & de Forges à Gournay, il part le mardi & arrive le jeudi.

Ham, Saint-Quentin & route, rue S. Denis, vis-à-vis les Fil-Dieu ; le Caroſſe part le lundi & le jeudi, arrive en Eté le lundi & le vendredi, en Hyver le mardi & le ſamedi à midi.

Le Havre, Honfleur, Montivilliers, Feſcamp, Ecouy, Andely, Ponteau-de-Mer, &c. logent les Caroſſes rue Pavée, à l'Hôtel S. François, & partent tous les jours.

Le Havre, part auſſi le lundi, mercredi & vendredi à ſix heures du matin, à l'Hôtel S. François, rue Pavée.

Joinville, paſſant par Lagny, Pont-aux-Dames, Chailly, la Ferté-Gaucher, Sézanne, & route, loge rue de la Verrerie, à l'Hôtel de Pomponne, part un Coche le mercredi à ſept heures du matin, & arrive le Dimanche.

Iſſoudun, Vierzon, Salbury, Château-Roux, & Gueret, le Caroſſe rue Contreſcarpe, part de Paris le jeudi à 6 h. du matin, & arrive à Paris le mardi à 4 h. en Eté, & le mercredi en Hyver.

Iſſoudun, Vierzon, Salbury, la Châtre, & Château-Roux, loge la Charette rue Gillecœur, à la Meſſagerie de Toulouſe, part le jeudi, arrive à Château-Roux le mardi, & à Paris le mercredi.

Lagny, rue Bourtibourg, part un Coche le mardi, jeudi & ſamedi en Eté à neuf heures du matin, pour arriver en un jour, & en Hyver de même.

Laigle, Verneuil au Perche, & route, rue Montorgueil, au Compas, le Meſſager part le vendredi. Le Caroſſe de ces lieux loge rue du Jour, à la Croix de Lorraine, & part le ſamedi à cinq heures préciſes.

Langres & route, le Caroſſe loge rue de Bracq, derriere la Mercy ; part le ſamedi à ſix heures du matin. On trouve à Langres des Voitures qui vont en Franche-Comté juſqu'à Betfort, & plus loin ſi l'on veut.

Languedoc & route, logent à préſent les Caroſſes à l'Hôtel de Sens, près l'Avémaria, & vont à Montpellier, Nîmes, Frontignan, Milhau, Lodeve, Pezenas, Beziers, Narbonne, & toute la Province de Languedoc, &c. comme auſſi les Meſſagers de ces lieux, qui partent le mercredi & le Dimanche à dix heures du matin ; il faut apporter les hardes & balots la veille du départ.

Laon, Notre-Dame de Lieſſe, Aubenton, Marle, Vervins, Montcornet, & autres lieux du Tirache, rue & vis-à-vis S. Martin, au Cardinal-le-Moine ; le Caroſſe part le lundi & le ſamedi, & le Coche le jeudi en Eté ; en Hyver le Caroſſe le lundi, & le Coche le jeudi.

Laſſay, Craon, Sainte-Suzanne, la Gravelle, le Maine, &c. loge

Digitized by Google

le Messager rue Pavée, vis-à-vis la rue de Savoie, & part le mardi.

Liége, Cologne, Mastreck, Namur, les Eaux de Spa, le Borset, Chaufontaine, & autres villes par terre pour la Hollande. Pour ces lieux on prend les voitures de Charleville, Dinan, Meziere, & route, qui loge à présent rue & vis-à-vis S. Martin, au Cardinal-le-Moine. Les voitures de ces endroits-là partent en tout tems le lundi & le mercredi. Les Eaux de Spa sont sur la route, à quatre lieues au-delà de Liége.

Lille, le Carosse rue S. Denis, vis-à-vis les Filles-Dieu, qui part le mardi & le vendredi passant par Roye; arrive en Eté le lundi & le vendredi, & en Hyver le mardi & le samedi. On trouve au même endroit plusieurs voitures pour les villes de la Flandre Impériale, comme Tournay, Gand, Courtray, Menin, Ypres, Armentieres, Bruges: par le Carosse de Lille il y a une Diligence pour Bruxelles.

Limoges, Uzerche, Brives, Tulles, Cressensac, Turenne, Souillac, Peyrac, Sarlat, Pont de Rodès, Fressinet, & Gramat, logent les Messagers de ces lieux rue Gillecœur, près St André, & partent le mercredi matin. Au même endroit il y a des Chariots & Charettes qui partent dans la semaine.

Lizieux & Pont-Lévêque, rue Montorgueil, au Compas, part un Fourgon le mercredi.

Loches en Touraine, rue Contrescarpe; le Carosse part le lundi à dix heures du matin, & arrive à Paris le vendredi en Eté, & le samedi en Hyver à quatre heures.

Lorraine haute & basse, Bar-le-Duc, Ligny, Commercy, Pont-à-Mousson, Nancy, Toul, Lunéville, Sarrebourg, Phalsbourg, Saverne, Benfeld, Schelestat, Colmar, Brisac, Fribourg, & Basle, &c. rue de la Verrerie, à l'Hôtel de Pomponne; il y a toutes commoditez pour y aller; les Carosses & les Coches partent le samedi à sept heures du matin.

Loudun, Chinon, & route; la Messagerie loge rue Contrescarpe, part le mercredi & le samedi à dix heures du matin, & arrive à Paris le lundi & le jeudi à cinq heures.

Lusarche, Creil, Clermont, Amiens, Corbie, Doulens, & route, rue S. Denis, vis-a-vis les Filles-Dieu; partent le Carosse & le Messager le mardi, jeudi & samedi.

Luxembourg, Strasbourg & route, rue de la Verrerie, à l'Hôtel de Pomponne, part le samedi à sept heures du matin.

Lyon & la Diligence, à l'Hôtel de Sens, près l'Avémaria, logent les Carosses qui partent de deux en deux jours pour Bourgogne; on part à quatre heures du matin. Au même endroit sont les Coches d'eau, qui servent pour Lyon, partent le mercredi & le samedi, & arrivent à Paris aussi le mercredi & le samedi; & pour le retour de Lyon à Paris, il part le lundi & le jeudi.

Mantes,

Digitized by Google

Mantes, Triel, & Meulan, ſont à préſent au Carouzel, & partent trois fois la ſemaine : part auſſi un Caroſſe tous les jours à ſix heures du matin pour Poiſſy & Meulan, & il en arrive un autre de ces lieux tous les ſoirs à Paris.

Maintenon & route, rue Contreſcarpe, partent les Caroſſes le vendredi ; le Meſſager de ces lieux part pour Paris le lundi & le vendredi à ſix heures du matin, paſſant par Epernon, Rambouillet, Trappe, & Verſailles, & répart de Paris pour les lieux ci-deſſus le lundi & le vendredi à ſix heures du matin. Pour Maintenon, il y a encore au Faub. S. Germain, rue du Sabot, près la rue du Four, une Charette qui part le mardi & le vendredi matin.

Le Mans & route, le Caroſſe rue Contreſcarpe ; part le jeudi à ſix heures du matin, & arrive à Paris le ſamedi.

Marlou, paſſant par Beaumont, part une voiture le vendredi ; loge rue Montorgueil, à l'Image S. Jacques.

Maubeuge, paſſant par Senlis, Verberie, Compiégne, Noyon, Chauny, la Ferre, Guiſe, Landrecy, Aveine, loge le Caroſſe rue S. Denis, vis-à-vis les Filles-Dieu, & part le lundi de quinze en quinze jours, & arrive le ſamedi de quinze en quinze jours.

Mayenne, Alençon, le Meſle-ſur-Sarthe, Mortagne, S. Maurice proche la Trappe, Breſolles, Houdan, la Queue, Neaufle ; les Caroſſes logent rue de Savoie, à la Tortue, partent le ſamedi à 11 heures du matin. Il y a encore pour Mayenne, Laval, Vitré, Rennes & toute la Bretagne : le Meſſager loge rue Pavée, à l'Hôtel S. François ; qui part le Dimanche à dix heures du matin.

Meaux & route, rue de la Verrerie, à l'Hôtel de Pomponne ; part un Caroſſe le mercredi & le ſamedi à ſix heures du matin, & arrive les mêmes jours.

Melun, Montereau, Nemours, & Moret ; on prend au Port S. Paul, Quay des Céleſtins, les Coches d'eau qui partent le jeudi à ſept heures du matin, arrivent à Melun le même jour, & à Montereau & Nemours le vendredi à dix heures.

Mets, Pont-à-Mouſſon, Sarre-Louis, Verdun, & autres villes des trois Evéchez, &c. à l'Hôtel de Pomponne, rue de la Verrerie, logent les Caroſſes, qui partent le vendredi à ſix heures du matin, & arrivent le ſamedi.

Mézieres, Charleville, & autres villes de la Meuze, rue & vis-à-vis S. Martin, au Cardinal-le-Moine ; partent les Caroſſes le mercredi, & les Coches le lundi.

Mondidier, Clermont & route, rue S. Denis, vis-à-vis les Filles-Dieu, part un Coche le vendredi matin, arrive le lundi en Eté, & le mercredi en Hyver.

Montfort-Lamaury & route, loge le Caroſſe au bas de la rue des Poulies, vis-à-vis la Surintendance ; il part le mardi & le ſamedi.

Mons, Valenciennes, & route ; on prend le Caroſſe de Bru-

Digitized by Google

xelles, qui loge rue S. Denis, vis-à-vis les Filles-Dieu, & part le mercredi & le ſamedi ; il y a pour Montargis & Gien une Charette qui part tous les vendredis.

Montargis & route, à l'Hôtel de Sens, au Bureau des Caroſſes d'Auvergne, part une voiture le jeudi à dix heures, qui prend pour Fontainebleau, Gien, & route.

Montauban, Milhau, Morlaix, & Saint-Antonin, par Toulouſe, loge le Meſſager rue Gillecœur, près St André des Arcs, part le mardi à dix heures du matin.

Montoire par Vendôme & Chartres, loge le Caroſſe rue Contreſcarpe, & part le lundi à ſix heures du matin.

Montereau, Nemours, Sens, Bray, Nogent-ſur-Seine, & Troies ; les Coches d'eau ſont ſur le Quay des Céleſtins, au Port S. Paul, qui partent le mercr. & le ſamedi à ſept heures du mat.

Mortagne, Saint-Maurice proche la Trappe, Breſolles, Houdan, la Queue, Neaufle, le Caroſſe loge rue de Savoie, à la Tortue, part le lundi à ſix heures du matin.

Mortagne, la Trappe, Breſolles & route, loge le Meſſager rue du Jour, à la Croix de Lorraine, part le mardi & le jeudi au matin.

Moulins en Bourbonnois, paſſant par Eſſonne, Fontainebleau, Nemours, Montargis, Nogent-ſur-Verniſſon, la Buſſiere, Briarre, Bonny, Neuvy-ſur-Loire, Coſne, la Charité, Nevers, Saint-Pierre-le-Moutier : à l'Hôtel de Sens, près l'Avémaria, l'on prend le Caroſſe de Clermont, qui mene dans tous les lieux cy-deſſus. *Voyez* Clermont-Ferrand en Auvergne, page 380. Il y a encore au même endroit une Charette pour Moulins, qui part de Paris le lundi, & de Moulins pour Paris le vendredi. Au même endroit on prend le Caroſſe d'Auvergne pour les lieux ci-deſſus, paſſant audit Moulins, Beſſé, Saint-Pourçain, Gannat, Aigueperſe, Riom, & Clermont en Auvergne, qui part de Paris le mercredi, & dudit Clermont le vendredi.

Nangis, Rozoy, Villenauxe, & route de Brie, rue St Antoine, à la Trinité ; le Meſſager part le vendredi.

Nantes, la Fleche, Baugé, Saumur, Angers, la Meſſagerie loge rue Contreſcarpe, part le mercredi & le ſamedi à dix heures du matin, & arrive à Paris le lundi & le jeudi à cinq heures. Le Caroſſe au même endroit, paſſant par le Mans, part le jeudi à ſix heures du matin, & arrive à Paris en Eté le ſamedi, & le Dimanche en Hyver.

Niort, Fontenay-le-Comte, Luçon, les Sables d'Olonne, & route ; la Meſſagerie de ces lieux rue Contreſcarpe, aux Caroſſes d'Orléans, part le Dimanche à cinq heures du matin, & arrive à Paris le lundi au ſoir. Il faut apporter le ſamedi au ſoir juſqu'à ſept heures, les paquets & balots.

Nogent-le-Rotrou, la Louppe, Belleſme, Regmalard, la

Digitized by Google

Bonne-Chere, Igny, Châteauneuf en Timerais, les Carosses logent rue du Jour, à la Croix de Lorraine, & partent le jeudi à six heures précises du matin.

Nogent-sur-Seine, rue de Bracq, près la Mercy; le Carosse part le mercredi & le samedi à six heures du matin, & le Carosse de Provins & route part le jeudi à la même heure.

Nogent-le-Roy, le Messager tous les mardis à dix heures du matin.

Noyon, la Ferre, & Chaulny, rue S. Denis, vis-à-vis les Filles-Dieu, logent le Carosse & le Messager, qui partent le lundi & le jeudi, & passent par Louvre, Senlis, & Compiégne; arrivent en Eté le lundi & le vendredi, & en Hyver le samedi à midi.

Orbec, Bernay, Beaumont-le-Roger, & route, rue Montorgueil, au Compas; le Carosse d'Evreux part le jeudi à cinq heures précises du matin.

Orleans, passant par Linas, Arpajon, Etrechy, Etampes, Angerville, Toury, Artenay, le Carosse rue Contrescarpe, part tous les jours en Eté à 6 heures du matin, & va en deux jours, & revient de même d'Orleans; & en Hyver à 10 heures du matin, va en deux jours & demi, & revient de même, excepté le jeudi qu'ils partent toute l'année à six heures du matin, avec le Carosse de Blois, & arrivent à Paris & à Orleans tous les jours.

La Palisse, Saint-Gerand, la Pacaudiere, Roanne, &c. à l'Hôtel de Sens, près l'Avémaria. La Diligence part en Hyver de deux jours l'un.

Peronne, on prend le Carosse d'Arras rue S. Denis, vis-à-vis les Filles-Dieu; il part le mardi & le vendredi.

Périgueux, Bergerac, Rochechouart, Montmorillon, Leblanc en Berry, Nonton, Brantôme, Conflans, Châbanois & route: la Messagerie de ces lieux loge rue Contrescarpe, & part le Dimanche à cinq heures du matin: il faut apporter les hardes, paquets & balots le samedi au soir.

Petiviers, rue Contrescarpe, au Bureau d'Orleans; le Carosse part le Dimanche à six heures du matin.

Poitiers, Chastellerault, Partenay, Xaintes, Cognac, S. Jean d'Angely; la Messagerie est aussi au même endroit que dessus, & part les mêmes jours & à la même heure: il faut apporter les paquets & balots le samedi au soir. Le Carosse de ces lieux part le lundi à dix heures du matin, & arrive à Paris le vendredi en Eté, & le samedi & Dimanche en Hyver.

Pontoise, Saint-Clair, Chaudray, & route, rue Montorgueil, au Compas d'or; part un Carosse le mardi, jeudi & samedi à dix heures du matin.

Pont-Sainte-Méxance; le Messager est rue S. Denis, à l'Image S. Nicolas.

Provins & route; loge le Messager rue de Bracq, derriere la

Digitized by Google

Mercy ; part le mercredi, jeudi & samedi à six heures du matin.

Rebets & route, rue St Antoine, à la Trinité ; part le vendredi à onze heures.

Reims & route, rue & vis-à-vis S. Martin, au Cardinal-le-Moine, loge le Carosse qui part le samedi, & le Coche le lundi ; il y a encore le mercredi un Carosse qui y passe, & où l'on prend des places la veille, quand celles pour les Frontieres ne se trouvent pas remplies.

Rennes & villes de la haute & basse Bretagne, les Messageries & Carosses logent rue Pavée, à l'Hôtel S. François. Le Carosse part le jeudi, & le Messager le samedi à dix heures du matin ; le Messager repart de Saint-Malo le mardi à dix heures du matin, & le Carosse le samedi. A présent le Messager de Saint-Malo pour Rennes & de Rennes pour Saint-Malo partira le jeudi & le samedi à la même heure. On donnera aussi des chevaux pour la commodité du Public, parce qu'il n'y aura point de Porte-manteau au-dessus du poids de dix à douze livres pesant. On trouve encore à ce Bureau des Chaises & des Fourgons pour les grosses voitures.

La Rochelle, Rochefort, Saint-Maixant, Niort, Lusignan, Mauzé & route ; la Messagerie rue Contrescarpe, part le Dimanche matin à dix heures ; le Carosse de ces lieux est au même endroit, part le lundi matin à dix heures, & arrive à Paris le vendredi en Eté, le samedi & Dimanche en Hyver.

Rouen, Dieppe, le Havre & route, les Messageries & Carosses logent rue Pavée, à l'Hôtel S. François ; partent le lundi, mercredi & vendredi à quatre heures du matin. Il y a des Chaises & des chevaux de renvoi.

Romorantin près Orleans, le Carosse rue Contrescarpe, au Bureau d'Orleans, le Messager part le mercredi à six heures du matin. Au même endroit l'on trouve des Fourgons pour les grosses voitures, & des Chaises pour partir quand on veut.

Roye, Peronne & route ; on va par Arras, dont le Carosse est rue S. Denis, vis-à-vis les Filles-Dieu ; il part le mardi & le vendredi à 6 heures du matin en Eté, & entre 7 & 8 en Hyver ; arrive en Eté le lundi & le vendredi, & en Hyver le mardi & le samedi.

Rozoy en Brie, Chaulme, Fontenay, Tournant, & route, passant par Ozouer, Cimetiere S. Jean, au Mouton ; part de Paris une Charette le vendredi à midi, & arrive le samedi.

Saint-Calais, Saint-Christophe en Touraine, le Lude, & Lucé, &c. le Messager loge rue Contrescarpe, & part de Paris le vendredi à sept heures du matin.

Saint-Germain en Laye, Poissy, & route ; les Carosses logent au Carouzel, partent tous les jours, & donnent au besoin des voitures à toute heure.

Saint-Malo, Dol, Lamballe, Saint-Brieux, Guinguam, Tré-

Digitized by Google

guier, Lanion, Morlaix, Landernau, Breſt, & toutes les villes de Bretagne, logent les Meſſagers rue Pavée, vis-à-vis la rue de Savoie; ils partent le vendredi à dix heures du matin, & arrivent le lundi. Le Caroſſe de ces lieux eſt au même endroit, & part le lundi à cinq heures du matin.

Sainte-Menehoult, Clermont en Argonne, Verdun, Mets, & route, rue de la Verrerie, à l'Hôtel de Pomponne; partent les Caroſſes le vendredi à 6 heures préciſes, & arrivent à Paris le ſamedi.

Saint-Omer, Aire, & Béthune, le Caroſſe loge rue S. Denis, vis-à-vis les Filles-Dieu, & part le mardi & le vendredi à ſix heures; arrive en Eté le lundi & le vendredi, & en Hyver le mardi & le ſamedi.

Saint-Quentin, paſſant par Louvre, Senlis, Verberie, Compiégne, Noyon, & Ham, loge le Caroſſe rue S. Denis, vis-à-vis les Filles-Dieu; part le lundi & le jeudi, arrive en Eté le lundi & le vendredi, & en Hyver le mardi & le ſamedi à midi.

Sainte-Reine en Bourgogne, paſſant par Sens, Saint-Florentin, Tonnerre, Ancy-le-Franc, Raviere, & Mombart; loge le Meſſager rue de la Mortellerie, à la Clef d'argent, & part le Dimanche au matin.

Saumur, Thouars, Bourgueil, Parthenay, Breſſuyre, & Loudun; le Meſſager loge rue Contreſcarpe, part le mercredi & le ſamedi à dix heures du matin.

Sedan, Bouillon, Carignan, Montmidy, Stenay, Mouſon, le Cheſne, le Montdieu, Saint-Hubert pour les perſonnes mordues de bêtes enragées, Liége, Cologne, Namur, les Eaux de Spa, Aix-la-Chapelle, le Borſet, Chaufontaine, Maſtricht, & autres villes par terre pour la Hollande: on prend pour ces endroits les Caroſſes ou Meſſageries qui logent rue & vis-à-vis S. Martin, au Cardinal-le-Moine; le Caroſſe part le mercredi, & le Coche le lundi.

Senlis & route: logent le Caroſſe & la Meſſagerie rue S. Denis, vis-à-vis les Filles-Dieu, qui partent le mardi & le vendredi à ſept heures du matin en Eté, & à huit heures en Hyver, & paſſent par Louvre en Pariſis. On trouve auſſi des chevaux de renvoi pour Senlis & route.

Sézanne, Vitry, Saint-Dizier, Joinville, & route, rue de la Verrerie, à l'Hôtel de Pomponne, part un Coche le mercredi à ſept heures du matin, & arrive le mardi.

Soiſſons, Laon, Notre-Dame de Lieſſe, Aubenton, Marle, Vervins, & autres villes de Tirache, rue & près S. Martin des Champs, au Cardinal-le-Moine, logent les Caroſſes qui partent le lundi & le ſamedi, & le Coche le jeudi, & fournit d'autres commoditez.

Straſbourg, Briſac, Baſle, & toute l'Alſace, rue de la Verrerie, à l'Hôtel de Pomponne; il part des Caroſſes le ſamedi à ſept heures du matin.

Digitized by Google

Thouars, la Meſſagerie rue Contreſcarpe, part le mercredi à 10 heures du matin, & arrive à Paris le lundi & le jeudi à 5 h.

Tillieres, Verneuil au Perche, Nonancourt, Laigle, l'Abbaye de la Trappe, le Meſſager loge rue Mortorgueil, au Compas, part le vendredi.

Tonnerre & route, rue de la Mortellerie, à la Clef d'argent; le Meſſager part le Dimanche à dix heures du matin.

Toul, Nancy, Bar-le-Duc, & route, rue de la Verrerie, à l'Hôtel de Pomponne; part un Caroſſe le ſam. à 7 h. & arrive le ſam.

Toulouſe, loge le Meſſager rue Gillecœur, près S. André; il prend pour Limoges, Auſch, &c. part le mercredi par Toulouſe, & arrive le même jour, On prend par perſonne 10 liv. & par livre de hardes 6 ſ. & 5 ſ. pour Limoges; on apporte les marchandiſes le mardi.

Tours & Amboiſe, loge le Mallier aux Caroſſes d'Orleans, rue Contreſcarpe, qui part le Dimanche à ſix heures du matin, & va en quatre jours à Tours. Il y a auſſi au même Bureau d'Orleans un Caroſſe qui part le mercredi en Eté à ſix heures du matin, & le mardi en Hyver à 10 heures du matin, & arrive à Tours & à Paris le Dimanche à 4 heures. Les Charettes de Tours partent de Paris le mardi & le vendredi à 11 heures du matin, & arrivent à Paris le lundi & le jeudi à 5 heures du ſoir. On donne auſſi des Berlines & des Chaiſes dans le même Bureau, qui partent journellement.

Troies en Champagne, & Nogent, rue de Bracq, vis-à-vis l'Hôtel de Soubiſe, derriere la Mercy, logent les Caroſſes, & partent le mercredi & le ſamedi à ſix heures du matin en Eté, & à ſix heures & demie en Hyver.

Valenciennes & Mons; on va par le Caroſſe de Bruxelles qu'on prend rue S. Denis, vis-à-vis les Filles-Dieu, part le mercredi & le ſamedi à ſix heures du matin en Eté, & en Hyver à ſept heures, & arrive le lundi & le vendredi en Eté, le mardi & le ſamedi en Hyver.

Villers-Cotterets & route, rue & vis-à-vis S. Martin, au Cardinal-le-Moine: il part des Caroſſes le lundi & le ſamedi, & un Coche le jeudi.

Vendôme, Montoire, Mondoubleau, Saint-Calais, la Chartre, au Bureau d'Orleans, part un Caroſſe le lundi à ſix heures du matin, va en Eté à la Chartre, arrive à Paris le vendredi en Eté, & le ſamedi en Hyver.

Verneuil, le Tilliers, Laigle, Meillerault, & Séez; les Caroſſes de ces lieux rue Montorgueil, au Compas, partent le vendredi & le ſamedi à ſept heures du matin.

Vernon & route de Mante & Meulan; le Meſſager loge rue S. Germain l'Auxerrois, à la Roſe blanche.

Verſailles, Marly, Meudon, & autres endroits de la Cour, rue S. Nicaiſe, partent tous les jours; on y trouve des voitures à toute heure.

Digitized by Google

Vire, Torigny, Tessy, Aunay, Villers-le-Bocage, Caumont, Balleroy, Villedieu, Pont-Farcy, & autres lieux de la basse Normandie; le Messager loge rue Bétizy, à l'Hôtel de Lizieux, arrive le jeudi, & repart le vendredi à deux heures après midi.

Vitré, rue Pavée, à l'Hôtel S. François; on prend le Carosse de Rennes, qui part le lundi à cinq heures du matin.

Xaintes ou Saintes, Cognac, Châtellerault, & route; les Messagers logent rue Contrescarpe, au Bureau d'Orleans, & partent le Dimanche à six heures du matin; il faut apporter le samedi au soir les hardes, paquets, & balots.

DE'PART DES ROULIERS.

Les Rouliers pour la Flandre Espagnole, Bruxelles, Anvers, Malines, Gand, Courtray, Mons, Tournay, Ypres & route.

Pour la Flandre Françoise, Lille, Arras, Douay, Béthune, Aire, Saint-Omer, Dunkerque, Calais, Cambray, Valenciennes, Bouchain, le Quesnoy, Landrecy, Maubeuge, Aveine, le Comté de Namur, Mons, le Hainault, & route.

Pour la Picardie, Amiens, Peronne, Saint-Quentin, & route.

Pour la Champagne, Reims, Réthel-Mazarin, Sedan, Charleville, Rocroy, Dinan, Liége, Mastricht.

Pour l'Allemagne, Strasbourg, Francfort, & route.

Pour la Lorraine, Mets, Nancy, Saint-Nicolas, Toul, Verdun, Thionville, Lunesville, Longwy, l'Alsace & dépendance.

Pour Basle, la Suisse, & route.

Pour la Bourgogne, Dijon, Langres, Lyon, & route.

L'on peut s'adresser aux *sieurs Facio & Corroyer, Associez*, rue Darnetal, au Chariot d'or, où l'on trouvera des voitures pour tous ces lieux.

Les Rouliers ordinaires pour Châlons en Champagne, Sainte-Menehoult, Clermont, Verdun, Mets, Thionville, Nancy, Lunesville, & autres villes de Lorraine, Strasbourg, Munick, Francfort, Mayence, & autres villes de l'Empire & d'Allemagne.

Pays de Luxembourg, de la Sarre & de Tréves; comme aussi les villes de Reims, Réthel-Mazarin, Mézieres, Charleville, Sedan, Namur, Dinan, Liége, Mastricht, Cologne, & route.

Ceux de Picardie & Flandre, des villes de Peronne, Cambray, Valenciennes, Mons, Malines, Anvers, Gand, Ypres, Lille, Tournay, Douay, Arras, Aire, Béthune, Saint-Omer, Dunkerque, Calais, & autres villes de la Flandre Autrichienne & Françoise, descendent rue Darnetal, au Mouton couronné, proche S. Nicolas des Champs, où l'on trouve des Rouliers pour tous lieux. *Le sieur Mahuet*, Commissionnaire.

Les Rouliers pour les routes suivantes, pour Provins, Nogent-sur-Seine, Troies, Bar-sur-Aube, Bar-sur-Seine, Erissé, Betford, Basle en Suisse, & toutes les villes de l'Alsace & route, logent

Digitized by Google

rue S. Denis, à la Croix blanche, chez *la veuve Leroy*, Commissionnaire.

Les Rouliers pour Dijon, Auxonne, Dole en Franche-Comté, Besançon, & toute la Franche-Comté, Neufchatel en Suisse, Geneve, Beaune, Châlon-sur-Saone, Mâcon, Lyon, Grenoble, Marseille, Montpellier, la Savoie, & toute l'Italie, logent aussi au même endroit que dessus: *la veuve Leroy & le sieur d'Etienne*, Commissionnaires.

Ceux de Langres, Bourgogne, Dijon, Provence, Dauphiné, la Suisse, la Savoie, & l'Italie, encore au même endroit que dessus: *la veuve Leroy*, Commissionnaire.

Ceux d'Orleans, Beauce, Berry, Poitou, Touraine, Xaintonge, la Rochelle, Guyenne, Gascogne, Bearn, Basque, ou Biscaye, & l'Espagne, toute la Bretagne & tout le Languedoc, rue S. Denis, à la Croix blanche: *Le sieur Abraham*, Commissionnaire.

Les voitures pour Orleans, Nevers, Moulins, Roanne, Forest, l'Auvergne, le Languedoc, Touraine, Anjou, la Bretagne haute & basse, Poitiers, Saint-Maixan, Luzignan, la Villedieu, Niort, la Rochelle, la Xaintonge, Blaye, Bordeaux, Dax, Bayonne, Pau en Bearn, Bilbao, Rouen, le Havre, Dieppe, Caen, & la basse Normandie, Angoulême, Périgueux, Limoges, Tulles, Cahors, Montauban, Toulouse, au même endroit que dessus: *Les sieurs Abraham & Vallet*, Commissionnaires.

Ceux d'Amiens & route, Compiégne, Peronne, la Fere, Guise, & toute la Picardie, *rue S. Denis*, au Renard rouge.

Ceux de Boulonnois & route, Calais, Ypres, Dunkerque, Saint-Omer, & route, *rue Montorgueil*, à l'Image S. Christophe.

Les Rouliers pour Rouen, Dieppe, le Havre, Saint-Vallery en Caux, Tresport, la Villedieu, Gamache, Blangy, Amiens, Abbeville, Montreuil, Boulogne, Calais, Dunkerque, Lille, Bergue, Saint-Omer, Hesdin, & autres routes, rue Montorgueil, à S. Christophe: *Le sieur Gilles*, Commissionnaire.

Pour Caen, Bayeux, Falaise, Valogne, Argenton, Séez, Bresolles, la haute & basse Normandie, & quelquefois pour la Bretagne, sont logez *rue Montorgueil*, au Compas.

Ceux de Troies, de Bourgogne & du Lyonnois, logent rue de la Verrerie, à l'Image N. Dame: *le sieur Duval*, Commissionnaire.

A S. Louis, *rue d'Enfer*, Porte S. Michel, logent les voitures d'Orleans, Blois, Chartres, & Vendomois: l'on y trouve aussi des voitures pour Amboise, Tours, Angers, Saumur, Nantes, haute & basse Bretagne, haut & bas Poitou, la Rochelle, le Pays d'Aunix, Bordeaux, la Xaintonge, le Bearn, Languedoc, la Marche, le Berry, Bourbonnois, l'Auvergne, Lyonnois, la Provence, & pour toutes les différentes Villes & Châteaux de toutes ces Provinces, & autres lieux: *la veuve Glot*, Commissionnaire.

Il a été établi un nombre de Voitures couvertes pour conduire

Digitized by Google

journellement de Valvin à Fontainebleau, & de Fontainebleau à Valvin, ceux qui ſuivent la Cour, & qui vont par le Coche d'eau : elles partent de Fontainebleau à Valvin tous les jours à 6 heures du matin ; & de Valvin à Fontainebleau, tous les ſoirs à l'arrivée du Coche d'eau. On prend 10 ſ. pour chaque perſonne, avec ſes hardes ou équipages, juſqu'à concurrence de 20 livres peſant, & 3 den. par livre peſant pour le port des hardes, paquets & balots excédant le poids de 20 livres. Le Bureau de ces Voitures à Valvin eſt au Bureau des Coches d'eau ; & à Fontainebleau, dans la grande rue, près de l'Etoile, au grand Louis.

Coche d'eau pour Beaumont-ſur-Oyſe, & d'Aiſne, Creil, Pont, Compiégne, Jauſy, Soiſſons, Veſly, Pont-à-vert, partira le mardi à 10 heures du matin, pour arriver à Pont-à-vert le vendredi, où l'on trouvera Carioles pour Reims, & autres lieux plus loin ; & l'autre Coche d'eau pour Chauny partira de Compiégne le jeudi, & repartira de Chauny le Dimanche pour arriver à Beaumont, où l'on trouvera Coches & Caroſſes pour Paris. Les Bureaux ſont à Paris *rue Montorgueil*, à l'Image S. Chriſtophe ; à Beaumont, aux quatre Fils-Aymont ; à Reims, chez *le ſieur Wiet* pour les Coches d'eau ; & *le ſieur Charlier* pour la Cariole, près la Porte Mars.

Litieres, Chaiſes Roulantes, & Chevaux de Renvoy.

Le Bureau des Litieres eſt rue Gillecœur, près St André des Arcs, à la *Meſſagerie de Toulouſe*, & on en fournit pour tous les lieux & tous les jours. Il y a auſſi des Litieres & Chaiſes Roulantes, qu'on fournira au beſoin de ceux qui veulent aller commodément aux endroits & lieux voiſins de la route que tient cette Meſſagerie.

Le Bureau général des Chevaux de renvoy & de louage eſt à *l'Avémaria*.

Il y en a encore d'autres de renvoy pour Beauvais, *rue Montorgueil*, à l'Image S. Chriſtophe.

A l'Hôtel de Sourches, il y a des chevaux de renvoy pour Senlis & Compiégne ; on y trouve auſſi ſouvent des Litieres pour aller de Verſailles au Mans, & du Mans juſqu'à Verſailles.

Les Caroſſes & Coches de Verſailles ſont toujours *au Carouzel* ; l'on y trouve toutes ſortes de commoditez pour ſuivre la Cour.

Digitized by Google

ETAT des plus considérables Foires du Royaume.

MAmers au Maine, marché franc tous les lundis de l'année.
Méreville en Beauce, & Bonneſtable au Maine, marché franc tous les mardis de l'année.
Rennes en Bretagne, marché franc de chevaux, bœufs, & autres beſtiaux, tous les mardis.
Chenerailles en la haute Marche, foire de beſtiaux tous les premiers mardis de chaque mois.
Chelles en Brie & Saint-Frajon en Comminges, marché franc tous les mercredis de l'année.
Coulommiers en Brie & Fere en Tartenois, marché franc tous les premiers mercredis de chaque mois.
La Fleche & Belleſme, marché franc tous les jeudis de l'année.
Provins, marché franc tous les ſamedis de l'année.
Valenciennes, marché franc de chevaux & beſtiaux le 16 de chaque mois: Chaume en Picardie, le même jour.
Roye & Abbeville, marché franc le dernier mercredi du mois.

EN JANVIER.

Bordeaux, foire graſſe le premier jour de l'an.
Laon & Châtel-Chinon, le premier lundi de l'année.
Saint-Frajon en Comminges, foire le 5.
Lyon, le premier lundi d'après les Rois, & dure le reſte du mois.
Les payemens des Rois ſe font à Lyon au premier Mars.
Reims, le lendemain des Rois, foire franche dure huit jours, & après pour les priviléges vingt jours francs de tous droits.
Fere en Tartenois, foire de chevaux & beſtiaux le 7.
Le Meſle-ſur-Sarthe, foire de S. Julien le 9.
Joigny, le 12. Courtomer, foire de St Hilaire le 13.
Aluun, petite ville de la haute Marche, aſſez renommée pour ſes foires, dont la premiere pour les beſtiaux eſt le 15.
Cuiray, Luſſac, Vivonne & Saint-Martin des Ormes en Poitou, & Lépaud en Combraille, frontiere de la haute Marche, le 17.
Nemours, Châtillon-ſur-Seine, Lille en Flandre, Gençay & Seneçay en Poitou, le 20, fête de S. Sébaſtien.
Saumur & Grenoble, le 22, & dure trois jours: Auzance en Combrailles, foire de beſtiaux le même jour.
Muſſy-Lévêque, le 25.
Chelles, le 30, jour de Ste Batilde, Reine de France.

FE'VRIER.

Auxerre, foire le lundi de devant la Chandeleur.
Nantes, foire franche le 2, & dure quinze jours.
Paris, la foire S. Germain le 3, & finit au Dimanche de la Paſſion.

Digitized by Google

Lagny, Goneſſe, Rouen, auſſi le 3, & dure quinze jours: Alençon, Montmorillon, Egue en Poitou, Château-Roux, Châteauneuf-ſur-Cher, & Vierzon, le même jour.
Beſançon, le lundi d'après la Chandeleur.
Monceny, le mercredi d'après la Chandeleur.
Villenauxe en Brie, le 5; Ste Agathe de Niort en Poitou, le 6.
Langres, le 15, & finit le 22: Sainte-Menehoult, le 22.
Longny, foire de S. Matthias le 24: Paris, le Pardon S. Denis, Verſailles, Vitry-le-François, & Niort en Poitou, auſſi le 24, & dure huit jours.
Rennes en Bretagne, foire de marchandiſes depuis le 1er lundi de devant le Dimanche gras, juſqu'au 1er lundi de Carême.
Mont-Ferrand, le mercredi de devant le Carême.
Montargis, le jeudi-gras.
Tonnerre, Mâcon, & Mont-Ferrand, le lundi-gras.
Ponteau-de-Mer, le lundi & le mardi-gras.
Ahun en la haute Marche, foire graſſe le mercredi des Cendres.
Marmande, le 1er mardi de Carême.

MARS.

Bordeaux & Bayonne, le premier, & dure quinze jours.
Nevers, la foire des Brandons le premier lundi de Carême.
Senlis, Alençon, & Saint-Florentin, le 1er ſamedi de Carême.
Troies, foire franche le ſecond lundi de Carême, & dure 8 jours: Gien-ſur-Loire, auſſi le ſecond lundi de Carême, & dure huit jours: Auzance en Combraille, foire graſſe le même jour.
Saint-Lo en baſſe Normandie, le jeudi de la mi-Carême.
Compiégne & Epernay, la mi-Carême, & dure quinze jours.
Fere en Tartenois, foire de chevaux & beſtiaux à la mi-Carême.
Mortagne, foire le ſamedi d'après la mi-Carême.
Cliſſon, Poitiers, Civray-Poitevine, Dinan, & Carhaix en Bretagne, vers la mi-Carême, & dure quinze jours.
Méreville en Beauce, foire franche le 14.
Auxerre, le lundi de devant le Dimanche des Rameaux.
Châlons-ſur-Marne, le vendredi de devant les Rameaux.
Grenoble & Romanez, le jour des Rameaux.
Autun, le 18. Sens, le 21.
Arpajon & Clermont-Ferrand en Auvergne, le Jeudi-Saint.
Morman en Brie, foire franche le jeudi de la Paſſion.
Saint-Frajon en Comminges, le 24. Villenauxe, le 26.

AVRIL.

Lyon, le 3, fête de S. Nizier, Evêque de ce lieu, & dure 8 jours.
Les Payemens de Pâques commencent le premier Juin.
Paimbeuf, le 9.
Reims, le lundi d'après Pâques, & dure huit jours, & pour les priviléges, quinze jours après francs de tous droits.

Digitized by Google

Chaumont en Baſſigny, Saint-Pierre-le-Moutier, & Ahun en la haute Marche, foire graſſe le lendemain des Fêtes de Pâques.
Buſſiere nouvelle, près Chartain en Combraille, foire de moutons le jeudi d'après Pâques: Francfort, le même jour.
Montargis & Roye, le lendemain de *Quaſimodo*: Caen, foire franche auſſi le lendemain de *Quaſimodo*, & dure quinze jours.
Lunévillle en Lorraine, le 17.
Troies en Champagne, le 25, & finit à la Pentecôte.
Saint-Martin des Ormes en Poitou, le 30.

MAY.

Arpajon, Neubourg en Normandie, Cruſſy-le-Châtel proche Tonnerre, & Châtellerault, le 1er, & dure huit jours: Angers, Longny, auſſi le 1er: Guillain, gros bourg près Coutance, le même jour; pour les chevaux, bœufs & beſtiaux.
Senlis, le 2.
Villedieu-les-Poëſles, Branſle proche Cheray, Paimbeuf, & Saint-Frajon en Comminges, le 3.
Torcy en Brie, le premier jeudi du mois.
Brayne près Soiſſons, foire de beſtiaux le 6: Trun en Normandie & Niort en Poitou, le même jour.
Provins, le mardi des Rogations, & dure ſix ſemaines.
Châtel-Chinon, la veille de l'Aſcenſion.
Sainte-Honorine, & Creſſy en Bretagne, le vendredi d'après l'Aſcenſion.
Saint-Cloud, le 8.
Méreville en Beauce, Amiens, & Clermont en Auvergne, le 9.
Chartres en Beauce, foire franche des Barricades le 11, & dure huit jours francs: Château-Thierry, le même jour.
Meaux, à la mi-May.
Auxerre, le lundi avant la Pentecôte.
Rouen, le lendemain de la Pentecôte, & dure quinze jours.
Marmande, le mardi des Fêtes de la Pentecôte.
Le Mans, grande foire de chevaux le lendemain des fêtes de la Pentecôte.
Châlons-ſur-Marne, le vendredi d'après la Pentecôte.
Mâcon, Saint-Agnan, & Senlis, le 16.
Chambon en Combraille, foire graſſe le 17.
Limoges, le 22, & dure 8 jours. Nantes, le 24, & dure 15 jours.
Ahun en la haute Marche, foire de beſtiaux le 25.

JUIN.

Meudon, foire Royale, & Viez en Poitou, le 1er, & dure 3 jours.
Abbeville, le 2. Château-Thierry, foire franche le 9.
Fontainebleau, le lendemain de la Trinité, & dure 3 jours francs.
Châtillon-ſur-Seine & Bourges, le 11, jour de S. Barnabé.

Digitized by Google

Saint-Denis en France, le lundi d'après la S. Barnabé, dite *Foire du Lendi*, & dure huit jours.
Angers, le lendemain de la Fête-Dieu, grosse foire de bestiaux durant 3 jours, & pour les autres marchandises huit jours.
Tréguier en Bretagne, le lundi d'après la Fête-Dieu.
Nevers, le 16.
Le Mans, grande foire de chevaux le 19, fête de S. Gervais.
Ahun en la haute Marche, foire de bestiaux le 23.
Charabarat, le lundi d'avant la S. Jean, & dure deux jours.
Mortagne & Couvé, foire de S. Jean le 24: Fere en Tartenois, foire de chevaux & bestiaux le même jour.
Amiens, Rozoy en Brie, la Fleche, Bellay en Anjou, & Fontenay en Poitou, foire fameuse de bestiaux le 25: Châlon-sur-Saone, le même jour.
Lonjumeau & Senlis, foire franche le lundi d'après la S. Jean.
Dijon, & Dormelle proche Montereau, le 29.
Tessy en basse Normandie, le 30, lendemain de la S. Pierre.
Chaulme en Brie, le mardi d'après la S. Pierre.

JUILLET.

Nangis, Saint-Martin proche Bellesme, Formigny près Bayeux, foire de chevaux le 4: Auzance en Combraille, foire de bestiaux le même jour.
Pontivy, foire de Noyelle en Bretagne le 5, & dure 8 jours.
La Martyre, Paroisse de Ploudiry en basse Bretagne, foire renommée de chevaux le 2d Dimanche du mois, & dure 4 jours.
Laigle & la Louppe, foire de S. Thiebault le 11.
Caen, le 18, jour de S. Clair.
Reims, le lundi avant la Madeleine, & dure trois jours; & pour les priviléges, encore quinze jours francs de tous droits.
Auxerre, Châteaudun, Epernay, Vitry-le-François, & Chelles, foire franche le jour de la Madeleine: Sainte-Pazanne en Bretagne, Beaucaire en Languedoc, Saint-Lo en basse Normnadie, Saint-Frajon en Commingès, & Marmande, le même jour.
Montargis & Saint-Malo, le lendemain de la Madeleine.
Paris, la foire S. Laurent le 25, & dure jusqu'au 30 Septembre: Valence proche Montereau, Villenauxe, Mortagne au Perche, & S. Jacques de Bressuire en Poitou, le même jour.
Aix, le 26.
Autun, Viteaux, & Bourbon-les-Bains, le 28, jour de Ste Anne.
Tarascon, le 29, lendemain de Ste Anne.

AOUST.

Bayonne, le 1er, & dure quinze jours: Fontenay en Poitou, aussi le 1er, & dure huit jours.
Mormant en Brie, foire franche le premier lundi.

Digitized by Google

Lyon, le 4, & dure quinze jours ouvriers. *Les payement ſe font le premier Septembre.*

Clermont-Ferrand en Auvergne, Donnemarie en Montoire, Raillè, Petit-Mars, & Bourgneuf en Bretagne, le 6.

Belleſme, foire de S. Laurent le 10.

Nogent-ſur-Seine, & S. Laurent-ſur-Mer en baſſe Normandie, foire de chevaux le 11 : Auzance en Combraille, foire de beſtiaux le même jour.

Ceriſy, & Montpinſon en baſſe Normandie, le 11 & le 12.

Saint-Florentin, le 13. Grenoble, le 15, & dure trois jours.

Torcy en Brie, le 16 : Guibray près Falaiſe, auſſi le 16, & dure huit jours : Pellerin en Bretagne, grande foire le même jour : Valenciennes, marché franc de chevaux, bœufs, moutons, & autres beſtiaux, auſſi le même jour.

Cruſſy-le-Chatel proche Tonnerre, le 17.

Arpajon, Gerſy en Brie, Pont-ſur-Seine, la Fleche, Baugy, & la Châtre, le 24, jour de S. Barthélemy : Chartres, auſſi le 24, & dure trois jours francs.

Sainte-Menehoult, Nomeny en Lorraine, & Francfort, le 25.

Volent près Arpajon, le Dimanche avant la S. Fiacre.

Bezons, le premier Dimanche après la S. Fiacre.

Beſançon, le lundi d'après la S. Barthélemy.

Paimbeuf, & S. Julien de Vovante, le 28.

Blois, le 29, & dure dix jours : Mamers, le même jour : Tournon près Grenoble, auſſi le 29, & dure trois jours.

Yere en Brie, le 31.

SEPTEMBRE.

Troies, foire franche le 1er, & dure 8 jours ouvriers : Briançon, Nevers, Pornic en Bretagne, Vitry-le-François, & Saint-Gilles au Ponteau-de-Mer, auſſi le 1er.

Ahun en la haute Marche & Dreux, le 2, *Foire S. Gilles.*

Laigle, foire le premier vendredi.

Saint-Lo en Normandie, le jeudi d'après la S. Gilles, & dure 3 jours : ſi la fête arrive le jeudi, la foire s'ouvre le même jour.

La Houſſaye en Bretagne & Pontivy, le 6, & dure huit jours.

Auxerre, le lundi avant la Notre-Dame.

Saint-Cloud, Montereau, & Autun, le 7.

Montéty près Brie-Comte-Robert, foire de beſtiaux le 8.

Bray-ſur-Seine, & Villedieu-les-Poëſles, le 9.

Joigny, le 10.

Sucy en Brie, Arpajon-le-Château, ci-devant la Bretonniere, Brayne près Soiſſons, foire de beſtiaux le 14 : Saint-Frajon en Comminges, Mamers, & Brie-Comte-Robert, le même jour : Provins & Epernay, auſſi le 14, & dure juſqu'à la fin du mois.

Méreville en Beauce, foire franche le 15.

Digitized by Google

Amiens, & Sier en Lorraine, le jeudi d'après la Notre-Dame.
Sainte-Juſte, le 18. Ahun en la haute Marche, foire gr. auſſi le 18.
Dourdan & Saint-Félcien, le 3e Dimanche, & dure trois jours.
Saint-Lo, Longny, & Blandy en Brie, le 21, jour de S. Matthieu.
Gray, Saint-Claude, & Veſoul en Franche-Comté, le 22.
Luzarches, le 27.
Etampes, Villenauxe, Mamers, Crécy en Brie, Mont-Fermeil, & Saint-Donat en Dauphiné, le 29: Peronne en Picardie, foire franche auſſi le 29, & dure quatre jours.

OCTOBRE.

Reims, le 1er, dure trois jours, & pour les priviléges quinze jours après francs de tous droits: Fere en Tartenois, foire de chevaux & beſtiaux le même jour.
Laubriere en bas Anjou, foire franche le 4.
Montargis, le lundi d'après la S. Remy.
Mennecy près Corbeil, foire de chevaux & beſtiaux le 9, jour de S. Denis: Verneuil au Perche, & Saint-Quentin, le même jour.
Saint-Denis en France & Coulommiers, foire de beſtiaux le 10, & dure huit jours.
Fontenay en Poitou, la foire dit *la S. Venant* le 11, & dure 3 jours.
Auzance en Combraille, foire de beſtiaux le 13.
Châlons-ſur-Marne, le vendredi d'après la S. Denis.
Nevers, le ſamedi d'après la S. Denis.
Bordeaux, le 16, & dure quinze jours. Sens, le 17.
Rouen, Toucquin en Brie, & Guérande, le 18: Viez en Poitou, auſſi le 18, & dure dix jours.
Gavray en baſſe Normandie, le 18, & dure juſqu'au lendemain pour les beſtiaux, & principalement pour les moutons.
Senlis, le lundi d'après la S. Luc.
Rouen, foire du Pardon le 23, jour de S. Romain, & dure 6 jours.
Morman en Brie, foire franche le 24.
Châtillon-les-Dombes, la Fleche, Saint-Florentin, & Belleſme, le 28, foire de S. Simon S. Jude: Brie-Comte-Robert, Nogent-ſur-Seine, Milly en Gâtinois, Luzarches, Verdun en Bourgogne, & Belleſme hors la ville, le même jour.
Fontenay en Brie, & Epernay, le lundi de devant la Touſſaint.

NOVEMBRE.

Carhaix en Bertagne, le 1er, & dure ſix jours.
Roiſſy & Bayeux, le jour des Morts. Meaux, le lendemain.
Paimbeuf, le 3, fête de S. Hubert, & dure huit jours ouvriers.
Lyon, le même jour, & dure quinzaine. *Les payemens de la Touſſaint ſe font au premier Décembre.*
Saint-Martin des Ormes en Poitou, le lundi d'après la Touſſaint.
Auxerre, Pontoiſe, Rozoy en Brie, Meaux, Savigny près Juvi-

Digitized by Google

fy, Chevreuſe, Torigny en baſſe Normandie, Boulogne-ſur-mer, Amiens, Dijon, & Laigle, foire de S. Martin le 11 : Auzance en Combraille, foire de beſtiaux le même jour.

Clermont en Auvergne, Sainte-Menehoult, Vitry-le-François, Niort, Coué, Pomprou, Jouſſe, & Montlouis en Poitou, le 12.

Saint-Mihel en Lorraine, & Civray en Poitou, le 13.

Soiſſons, le 1er lundi d'après la S. Martin, & dure huit jours.

Marmande, le mardi d'après la S. Martin.

Châlons-ſur-Marne, le vendredi d'après la S. Martin.

Villedieu-les-Poëſles, le 23.

Louvre en Pariſis, Lépaud en Combraille, foire graſſe le 25 : Iſſoudun & Neufvy, le même jour : Fontainebleau, auſſi le 25, & dure trois jours francs.

Montferrand, Belleſme, & Provins, le 29.

La Fleche & Cruſſy-le-Chatel, le 30, fête de S. André, & dure huit jours : Chartres, Lonjumeau, & Lagny, auſſi le 30 : Ancenis, Pornic en Bretagne, & Saint-Frajon en Comminges le même jour.

Niort en Poitou, foire franche de chevaux le lendemain de S. André : Mortagne au Perche, le même jour.

DE'CEMBRE.

Grenoble, Vitry-le-François, Vinacourt près d'Amiens, & Niort en Poitou, foire de poulains de lait le 1er : Ahun en la haute Marche, foire de beſtiaux le même jour.

Thouars, le premier lundi de l'Avent.

Auzance en Combraille, frontiere de la haute Marche, marché de beſtiaux tous les mardis depuis le ſecond mardi de l'Avent juſqu'au mardi-gras ; ſi le mardi eſt fête, ce marché ſe tient la veille : à l'égard des autres jours de foire, quand ils arrivent le Dimanche ou jour de fête, la foire eſt remiſe au lendemain.

Bar-ſur-Seine, le 2.

Saint-Nicolas en Lorraine, Poitiers, & Viez, le 6.

Torcy en Brie, le 9 : Chambon, petite ville de Combraille, foire de beſtiaux le même jour.

Brayne près Soiſſons, foire de beſtiaux le 14.

Pont-ſur-Seine, Méreville en Beauce, & Epernon, foire le 21, jour de S. Thomas.

Bourges, le 27, & dure 11 jours. Chablis, le dernier jour du mois.

En Poitou, toutes les foires doivent tenir trois jours francs ; c'eſt pourquoi ſi ces foires arrivent le vendredi, on les remet au lundi ſuivant ; ſi elles arrivent auſſi le Dimanche ou quelque fête, elles ſont remiſes au lendemain.

POMPES

Digitized by Google

POMPES DU ROY, PUBLIQUES,

Pour remédier aux Incendies,

Sans que les Propriétaires & Locataires soient tenus de rien payer.

Le Sr Dumouriez, *Directeur général des Pompes du Roy.*
Et le Sr Antoine Dumouriez son frere, *Lieutenant* dans cette Compagnie.
} Rue Mazarine, au bout de la rue Guénégaud.

QUARTIER S. GERMAIN.

Lieux où les Pompes sont dépoſées.

AUx Auguſtins du grand Couvent, *Magazin*: à la Comédie Françoiſe: à la Foire S. Germain: chez M. le Curé de S. Sulpice: & chez le ſieur Dumouriez.

Gardes-Pompes du Quartier.

L'Artois, Inſpecteur, rue Mazarine.
Beauqueſne, Inſpecteur, rue Mazarine.
Pelletier, pere, Inſpecteur, Menuiſier, rue des Cordeliers.
Legrand, Inſpecteur, Cordonnier, rue de la Corne.
Gautron, Brigadier, Blanchiſſeur, rue Guénégaud.
Bigot, Brigadier, Cordonnier, rue des Cordeliers.
Parmentier, Brigadier, Cordonnier, rue des mauvais Garçons.
L. Parmantier, Soubrigadier, Cordonnier, rue du Cœur volant.
Pelletier, fils, Garde, Menuiſier, rue des Cordeliers.
Le Maire, Garde, Blanchiſſeur, Marché-neuf de Buſſy.
Saint-Louis, Garde, Blanchiſſeur, rue Mazarine.
Platre, Tourneur, rue du Four, près le Marché.

QUARTIER DE LA PLACE MAUBERT.

Lieux où les Pompes ſont dépoſées.

Aux Carmes, *Magazin*: aux Jéſuites de la rue Saint Jacques: à l'Archevéché.

Gardes-Pompes du Quartier.

Pied, Inſpecteur, Tourneur, rue Judas.
Pierre-Jean, Brigadier, Relieur, rue des Chiens.
Lepicier, Brigadier, Cordonnier, rue des Lavandieres, Pl. M.
Doligé, Brigadier, Cordonnier, rue des Lavandieres, Pl. Maub.
Gaultier, Brigadier, Blanchiſſeur, rue du bon Puits.
De la Place, Garde, Cordonnier, Montagne Ste Géneviéve.
Boquet, Garde, Blanchiſſeur, rue Traverſine.
Naveau, Sougarde, Menuiſier, rue Planchembray.
Gravelle, Sougarde, Imprimeur, rue Judas.
D'Anbremant, Sougarde, Cordonnier, rue de Biévre.
Leclerc, Sougarde, Cordonnier, rue S. Severin.
P. Lot, Cordonnier, rue de la Bucherie.

Digitized by Google

QUARTIER DE LA GRE'VE.

Lieux où les Pompes ſont dépoſées.

Chez M. le Premier Préſident : au S^t Eſprit.

Gardes-Pompes du Quartier.

Cahors, Soubrigadier, Cordonnier, rue de Bercy.
Belier, l'aîné, Garde, Cordonnier, ſur le Quay-neuf.
Luc, Garde, Cordonnier, rue & Cimetiere S. Jean.
J. Magnan, Garde, rue Maubué.
Bayet, Sougarde, Cordonnier, rue Bardubec.
Verquaiſſe, Sougarde, Cordonnier, rue de la Mortellerie.
Bigeon, Menuiſier, rue Marivaux.

QUARTIER DU MARAIS ET DES JESUITES DE LA RUE St ANTOINE.

Lieux où les Pompes ſont dépoſées.

Aux Jéſuites de la rue St Antoine, *Magazin* : aux Enfans Rouges : chez M. le Lieutenant Général de Police.

Gardes-Pompes du Quartier.

Paris, Inſpecteur, Cordonnier, rue du Roy doré.
Revert, Brigadier, Cordonnier, rue des Blancs-Manteaux.
Baillet, Soubrigadier, Cordonnier, rue de la Marche.
Piſſart, Soubrigadier, Menuiſier, rue S. Paul, près les Jéſuites.
Brunot, Soubrigadier, Cordonnier, rue S. Louis, Iſle N. Dame.
Le Loup, Soubrigadier, Bonnetier, rue neuve S. Laurent.
J. Godart, Garde, Cordonnier, rue de la Mortellerie.
L. Petit, Sougarde, Cordonnier, rue des Blancs-Manteaux.
Leguay, Sougarde, Cordier, rue St Antoine, près les Jéſuites.
Lavigne, Sougarde, Cordonnier, rue Grenier S. Lazare.
Bonnejan, Sougarde, Cordonnier, rue Ste Avoie.
Pliſſot, Menuiſier, rue S. Louis, au Marais.

QUARTIER SAINT HONORE'.

Lieux où les Pompes ſont dépoſées.

Aux Capucins, *Magazin* : aux Coches de Verſailles, *Magazin* : à la gr. Poſte, *Mag.* aux PP. de l'Oratoire : à l'Opéra : à la Banq.

Gardes-Pompes du Quartier.

Silveſtre, Inſpect. Menuiſier, rue St Honoré, près la rue des Poulies.
Chanou, Garde, Cour des Miracles St Honoré.
Grout, Garde, rue & Cour du petit Marché des Quinzevints.
Menu, Garde, Cordonnier, rue de la Sourdiere.
Leger, Sougarde, Cordonnier, rue de la Sourdiere.
Letourneur, Sougarde, Cordonnier, rue de la Madeleine.

QUARTIER MONTMARTRE.

Lieux où les Pompes ſont dépoſées.

A la Trinité, *Magazin* : à la Comédie Italienne.

Gardes-Pompes du Quartier.

Levieux, Inſpecteur, rue de Clery.

Digitized by Google

Levasseur, Soubrigadier, rue Montorgueil.
Cadet, Soubrig. Ouvrier de la Monnoie, cul-de-sac S. Pierre.
Adam, Soubrigadier, Fruitier, rue Baillette.
Petit, Garde, rue Soly.
Gravetot, Garde, Menuisier, rue de Cléry.
Cousin, Garde, rue de la grande Friperie.
Moyset, Sougarde, Ecrivain, cul-de-sac S. Pierre, Quart. Montm.
De Lisle, Sougarde, Cordonnier, rue Beaurepaire.
Damylaville, Sougarde, Charron, rue des deux Ecus.
Irouard, Cordonnier, rue Beaurepaire.

Table alphabétique des Archevéchez & Evéchez.

A

Acqs, *Ev.* p. 53
Agde, *Ev.* 54
Agen, *Ev.* 52
Aire, *Ev.* 54
Aix, *Archev.* 56
Alais, *Ev.* 55
Alby, *Archev.* 51
Aleth, *Ev.* 55
Amiens, *Ev.* 48
Angers, *Ev.* 49
Angoulême, *Ev.* 52
Apt, *Ev.* 56
Arles, *Archev.* 56
Arras, *Ev.* 58
Avranches, *Ev.* 45
Ausch, *Archev.* 53
Autun, *Ev.* 44
Auxerre, *Ev.* 46

B

Bayeux, *Ev.* 44
Bayonne, *Ev.* 54
Bazas, *Ev.* 54
Beauvais, *Ev.* 47
Belley en Bugey, *Ev.* 58
Besançon, *Arch.* 58
Beziers, *Ev.* 54
Blois, *Ev.* 43
Bordeaux, *Arch.* 51
Boulogne, *Ev.* 58
Bourges, *Arch.* 50

C

Cahors, *Ev.* 51
Cambray, *Arch.* 58
Carcassonne, *Ev.* 54
Castres, *Ev.* 51
Châlon-sur-Saone, *Ev.* 44
Châlons-sur Marne, *Ev.* 47
Chartres, *Ev.* 43
Cisteron, *ou* Sisteron, *Ev.* 57
Clermont, *Ev.* 50
Comminges, *Ev.* 53
Condom, *Ev.* 53
Conserans, *Ev.* 53
Coutances, *Ev.* 45

D

Die, *Ev.* 57
Digne, *Ev.* 57
Dijon, *Ev.* 44
Dol, *Ev.* 50

E

Embrun, *Arch.* 57
Evreux, *Ev.* 45

F

Fréjus, *Ev.* 57

G

Gap, *Ev.* 57
Glandeve, *Ev.* 58
Grasse, *Ev.* 57
Grenoble, *Ev.* 57

L

Langres, *Ev.* 44
Laon, *Ev.* 47
La Rochelle, *Ev.* 53
Lavaur, *Ev.* 53
Létoure, *Ev.* 53
Le Mans, *Ev.* 48
Le Puy en V. *Ev.* 51
Lescar, *Ev.* 54
Limoges, *Ev.* 50
Lizieux, *Ev.* 45
Lodeve, *Ev.* 55
Lombez, *Ev.* 56
Luçon, *Ev.* 53
Lyon, *Archev.* 43

M

Marseille, *Ev.* 56
Mascon, *Ev.* 44
Meaux, *Ev.* 43
Mende, *Ev.* 51
Mets, *Ev.* 46
Mirepoix, *Ev.* 55
Montauban, *Ev.* 55
Montpellier, *Ev.* 55

N

Nantes, *Ev.* 49
Narbonne, *Arch.* 54
Nevers, *Ev.* 46
Nismes, *Ev.* 55
Noyon, *Ev.* 48

O

Oleron, *Ev.* 54

Digitized by Google

Orange, *Ev.* 56
Orleans, *Ev.* 43
P
Pamiers, *Ev.* 56
Paris, *Archev.* 43
Périgueux, *Ev.* 52
Perpignan, *Ev.* 55
Poitiers, *Ev.* 52
Q
Quimpercorentin, *Ev.* 49
R
Reims, *Archev.* 46
Rennes, *Ev.* 49
Rhodez, *Ev.* 51
Riez, *Ev.* 56
Rieux, *Ev.* 56
Rouen, *Archev.* 44
S
Saintes, *ou* Xaintes, *Ev.* 52
Sarlat, *Ev.* 53
Séez, *Ev.* 45
Sénez, *Ev.* 58
Senlis, *Ev.* 45
Sens, *Archev.* 45
Sisteron, *ou* Cisteron, *Ev.* 57
Soissons, *Ev.* 47
Saint-Brieux, *Ev.* 49
Saint-Flour, *Ev.* 51
Saint-Malo, *Ev.* 50
Saint-Omer, *Ev.* 58
Saint-Papoul, *Ev.* 56
Saint-Paul-Trois-Châteaux, *Ev.* 56
Saint-Pol-de-Léon, *Ev.* 49
Saint-Pons de Tomieres, *Ev.* 55
Strasbourg, *Ev.* 59
T
Tarbes, *Ev.* 54
Toul, *Ev.* 46
Toulon, *Ev.* 56
Toulouse, *Arch.* 55
Tours, *Archev.* 48
Tréguier, *Ev.* 49
Troyes, *Ev.* 46
Tulles, *Ev.* 51
V
Vabres, *Ev.* 51
Valence, *Ev.* 57
Vannes, *Ev.* 49
Vence, *Ev.* 58
Verdun, *Ev.* 46
Vienne, *Archev.* 57
Viviers, *Ev.* 57
Uzès, *Ev.* 55
X
Xaintes, ou Saintes, *Ev.* 52

Evêques François répandus dans les Missions des Indes Orientales & Occidentales, 59

TABLE DES MATIERES.

A

Abbayes & Abbez Commendataires, *page* 43
Abregé Chronologique sur la division des Ages du Monde, 3
Académies. Académie Françoise, 303 ; Académie Royale des Inscriptions & Belles-Lettres, 305 ; Académie Royale des Sciences, 307
Académies Françoises & des Sciences établies en différentes Villes du Royaume, 311
Académie Royale de Peinture & Sculpture, 313 ; Académie Royale d'Architecture, 317
Académies du Roy pour l'éducation des Gentilshommes, 318
Administrateurs des Hopitaux de Paris. Administrateurs de l'Hôtel-Dieu & des Incurables, 70 ; des Petites-Maisons, 72 ; de la Trinité, 72 ; de l'Hopital Général, 73 ; de l'Hopital Royal des Quinzevints, 74 ; de l'Hopital de la Miséricorde, 75
Agens de Change, Banque, & Commerce, 349
Agens Généraux du Clergé, 19
Amirauté de France, 214

Digitized by Google

Archevêques & Evêques de France, leurs Coadjuteurs, & le nombre des Cures de chaque Diocèse, 43 *& suiv.*
Artillerie de France, 261
Assemblées générales du Clergé, 42
Auditeurs des Comptes, 187
Auditeurs, Jurisdiction, 248
Avis aux Particuliers qui ont de l'argent à faire toucher dans les Villes où il y a des Receveurs Généraux des Fermes, 347.
Avis pour les Placets, 130; pour les Oppositions au Sceau, 145
Avocats aux Conseils du Roy, 152; au Parlement, 220
Avocats du Clergé, 60
Avocats Généraux. Avocats Généraux du Grand Conseil, 159; du Parlement, 171; de la Cour des Aydes, 198; de la Cour des Monnoies de Paris, 204; de la Cour des Monnoies de Lyon, 208; des Cours Supérieures du Royaume, 200
Avocat Général de la Chambre des Comptes, 190; des Requêtes de l'Hôtel, 132; des Eaux & Forêts de France, 215
Avocats du Roy au Châtelet, 242; à la Chambre du Domaine, 210; au Bureau des Finances, 210
Avocat & Procureur du Roy de l'Election de Paris, 218; du Bureau de l'Hôtel de Ville, 269
Avocat du Roy, *Voyez la Jurisdiction.*

B

Bailliages. Bailliage du Palais, 260; de l'Artillerie de France, 261; Bailliage & Capitainerie Royale des Chasses de la Varenne des Tuileries, 260; de la Varenne du Louvre, 260; Bailliage du Temple, 262; de S. Jean de Latran, 262; de l'Abbaye de S. Germain des Prez, 262; de S. Martin des Champs, 263; de Ste Géneviéve, 263
Banlieue de Paris, 259
Banquiers pour les Traites & Remises de place en place, 347
Bibliothéque du Roy, 321; Bibliothéques publiques, 323 *& suiv.* Bibliothéques particulieres, 324
Boëtes pour les Lettres, 374
Brigadiers des Armées du Roy, d'Infanterie, 82, de Cavalerie, 85; de Dragons, 86
Bureau des Pauvres, 71
Bureau de l'Hôtel de Ville, 268
Bureau des Commissaires Généraux aux Saisies Réelles, 173
Bureau des Consignations pour toutes les Jurisdictions, à l'exception des Requêtes du Palais, 173; Bureau des Consignations des Requêtes du Palais, 181
Bureau Généraux des Soufermes des Domaines, Amortissemens. Francs-fiefs, Contrôles, Insinuations, Centiéme Denier, &c. Villes & Généralitez, 283
Bureau de l'Intendant Général du Clergé, 60

Digitized by Google

Bureau de l'Hôtel-Dieu de Paris, 71
Bureau de la Chambre Souveraine du Clergé, 68
Bureau de la Voyerie, 212
Bureau des Greffe & Contrôle des biens des Gens de main-morte pour les Communautez, 68
Bureau des Oéconomats & Régie des Biens des Religionnaires fugitifs, 69
Bureaux du Conseil. Bureaux des Conseillers d'Etat pour la communication des Instances des Parties, 108 ; de Parties & de cassations, 109 ; pour les Affaires Ecclésiastiques, 109. Bureau des Postes & Messageries, 110 ; pour les Affaires de Chancellerie & Librairie, 110. Bureaux des Commissaires du Conseil pour les Commissions ordinaires des Finances, 111. Bureaux des Commissions Extraordinaires du Conseil, 113. Bureaux du Conseil pour la discution des Biens & Affaires de différens particuliers, 119 *& suiv.*
Bureaux Ecclésiastiques généraux & particuliers, 67
Bureau général des Conservateurs des Hypothéques pour les Oppositions, 145
Bureau général des Lettres, 374
Bureau pour la Régiedes Aydes & Droits y joints, 345

C

Carosses, Coches, & Messagers, 375
Certificateurs des Criées, 245
Chambre aux Deniers, 326
Chambre des Comptes, 184
Chambres des Enquêtes, 174 *& suiv.* Chambres des Requêtes du Palais, 179, 180
Chambre de la Marée, 182
Chambre Ecclésiastique du Diocese de Paris, 67 ; Chambre Souveraine du Clergé de Paris, 67
Chambre Royale & Syndicale de la Librairie & Imprimerie, 299
Chanceliers de l'Université, 284
Chancellerie de France, 144 ; Grands Rapporteurs en la grande Chancellerie, 144 ; Grands Audienciers, 144 ; Contrôleurs Généraux, 144 ; Conservateurs des Hypothéques, 144 ; Scelleurs, 144. *Voyez chaque Quartier.*
Chancellerie du Palais, 208
Chanoines de l'Eglise de Paris, 61 ; de la Ste Chapelle, 61
Chapitre de Notre-Dame de Paris, 61
Châtelet, 239
Chefs de l'Administration du Temporel des Hopitaux de Paris, 70
Chefs d'Escadres, 87
Chevaliers, Commandeurs & Officiers de l'Ordre du St Esprit, 88
Chevaliers de la Toison d'Or, qui sont en France, 91

Digitized by Google

Chirurgiens du Roy, 351 ; de la Reine, 351 ; de la Reine IIde Douairiere d'Eſpagne, 352 ; de M. le Duc d'Orleans, 352
Chirurgiens Jurez de Paris, 354
Clergé de France, 42, 43, *& ſuiv.*
Collége Royal, 301
Colléges, l'année de leur fondation, & les Principaux & autres Supérieurs qui y réſident, 295
Colonels Généraux, 79
Commis à la délivrance des Arreſts du Parlement, 172 ; à la délivrance des Arreſts de la Cour des Aydes, 199
Commis généraux aux deſcentes & fourniſſemens des Sels, 346
Commiſſaires du Châtelet, 243
Commiſſaires du Conſeil pour les Commiſſions ordinaires des Finances, 111
Commiſſaires du Conſeil pour le Pavé de Paris, 211 ; pour les Ponts & Chauſſées, 212 ; pour le Département des Tailles, 212 ; pour les Bâtimens dépendans du Domaine du Roy, 212
Commiſſaires de la Voyerie, 212
Commiſſaires Généraux de la Marine, 87
Commiſſaires Ordinaires Provinciaux des Guerres, 143
Commiſſaires Généraux aux Saiſies Réelles, 173
Commiſſions Extraordinaires du Conſeil, 113 *& ſuiv.*
Compagnie des Indes, 335
Compagnie de Robe-Courte, 266 ; Compagnie d'Infanterie du Guet, 266
Conditions requiſes pour être Gradué dans l'Univerſité de Paris, 294
Connétablie & Maréchauſſée de France, 213
Conſeil de la Maiſon & Finances de S. A. R. Madame Ducheſſe d'Orleans, 100 ; de M. le Duc d'Orleans, 101
Conſeils du Roy. Conſeil d'Etat, 102 ; Conſeil des Dépêches, 102 ; Conſeil Royal des Finances, 102 ; Conſeil Royal de Commerce, 103
Conſeil des Priſes, 109
Conſeillers d'Etat ordinaires & Semeſtres, 107
Conſeillers du Grand Conſeil, 157
Conſeillers du Parlement. Conſeillers de Grand'Chambre, Clercs & Lais, 168 ; Conſeillers des Enquêtes, 174 *& ſuiv.* des Requêtes du Palais, 179, 180
Conſeillers de la Cour des Aydes, 194 ; de la Cour des Monnoies de Paris, 203, 204 ; des Monnoies de Lyon, 206 ; Conſeillers du Châtelet, 239
Conſeillers de l'Amirauté de France, 214 ; des Eaux & Forêts, 215 ; de l'Election de Paris, 218 ; du Grenier à Sel, 267 ; Conſeillers en l'Hôtel de Ville, 230
Conſeillers, *Voyez la Juriſdiction.*

Digitized by Google

Conseillers d'Honneur au Parlement, 167
Conseillers Honoraires. Conseillers Honoraires du Grand Conseil, 159 ; à la Grand'Chambre, 169 ; aux Enquêtes, 170 ; à la Cour des Aydes, 195
Conseillers-Commissaires Députez des Diocèses, 68
Conservateur des Hypothéques, 144
Conservateurs des Saisies & Oppositions faites au Trésor Royal, 326
Consuls, Jurisdiction Consulaire, 280
Consuls de France dans les Pays Etrangers, 335 ; Vice-Consuls & Chanceliers dans les Echelles du Levant, 336
Contrôleur Général & Intendans des Finances, avec leurs Départemens, 104
Contrôleur des Bons d'Etats du Conseil, 130
Contrôleur Général des Quittances des Officiers de la Maison du Roy, 329
Contrôleurs des Rentes de l'Hôtel de Ville, 274 *& suiv.*
Contrôleurs des Tréforiers des Deniers Royaux, *Voyez* Tréforiers des Deniers Royaux, 326 *& suiv.*
Contrôleur général des Restes, 190
Contrôleur du Greffe de la Chambre des Comptes, 190
Contrôleur des Arrests, & Commis à la communication des Regiſtres & Minutes du Parlement, 172 ; des Regiſtres & Minutes de la Cour des Aydes, 199
Contrôleurs généraux du Bureau des Monnoies de France, 205
Contrôleur Général des Monnoies de France 205
Correcteurs des Comptes, 186
Cours. Cour de Parlement, 167 ; des Aydes, 194 ; des Monnoies de Paris, 203 ; des Monnoies de Lyon, 205
Cours & Conseils Supérieurs du Royaume, 200
Courier du Clergé, & Guide pour toutes sortes de Cérémonies, 60
Curez de la Ville & Faubourgs de Paris, 63

D

Degrez pour parvenir au Doctorat, 287
Démonstrateurs Royaux en Chirurgie, 355
Départemens des Sécretaires d'Etat, 103 ; du Contrôleur Général & Intendans des Finances, 104 ; des Intendans du Commerce pour le Commerce de l'Intérieur du Royaume, & Extérieur par terre, 106
Départ des Couriers pour les Lettres, 360, des Rouliers, 391
Dépôt des anciennes Minutes du Conseil des Finances, & Commissions Extraordinaires, 113
Députez des Villes pour le Commerce, 130
Directeur Général des Oeconomats, 60
Directeur Général des Bâtimens du Roy, 329 ; des Fortifications, 329 ; des Ponts & Chaussées de France, 329

Digitized by Google

Directeur & Intendant de l'Hôtel Royal des Invalides, 327
Directeurs des Fermes établies à l'Hôtel des Fermes, 344 ; Directeurs des Fermes, pour les Traites, Gabelles, & Tabac, 345
Directeur Général des Monnoies de France, 205
Directions pour les Greniers à Sel du Royaume, 268
Directeurs de l'Hopital Général, 73
Docteurs ès Droits, & Professeurs des Ecoles de Paris, 289 ; Docteurs Aggrégez ès Droits, 289
Docteurs Régens de la Faculté de Médecine en l'Université de Paris, 290
Ducs & Pairs, selon leur séance au Parlement, 76
Ducs Héréditaires non Pairs, vérifiez au Parlement, 78

E

EAux & Forêts de France, 215 ; de Paris, 216 ; de Saint-Germain en Laye, 216
Echevins, 270 ; anciens Echevins, 272
Elections de Paris, 217 ; Elections de la Généralité de Paris, 219
Enquêtes du Parlement, 174 *& suiv.*
Evêques & Archevêques de France, 43 ; Evêques François répandus dans les Missions Orientales & Occidentales, 59
Exempts. Exempts de la Prevôté Générale de la Connétablie, Gendarmerie & Maréchaussée de France, 263 ; des Monnoies & Maréchaussée de France, 264 ; de la Prevôté & Maréchaussée Générale de l'Isle de France, 267 ; de la Compagnie de Robe-Courte, 266 ; de la Compagnie d'Infanterie du Guet, 266
Expéditionnaires de Cour de Rome & des Légations, 69
Experts Jurez pour les Raports, Visites, Prisées, & Estimations des Ouvrages de Maçonnerie, Charpenterie, Menuiserie, &c. 319

F

FAculté de Théologie, 285 ; des Droits, 288 ; de Médecine, 290 ; des Arts, 293
Fermiers Généraux, 338 ; leurs Départemens, 339 ; leur Service & Correspondance des Provinces, 342 ; leur Journal de Travail, 344
Foires principales du Royaume, 394

G

GArde des Archives du Clergé, 60 ; Garde des Livres de la Chambre des Comptes, 190
Gardes-Minutes & Contrôleurs des Expéditions de la Grande Chancellerie, 145 ; Gardes-Minutes de la Chancellerie du Palais, 209
Gardes-Scel & Scelleurs du Châtelet, 247
Gardes du Trésor Royal, 326
Gardes des Regîstres du Contrôle des Finances, 326
Gens du Roy. Gens du Roy des Requêtes de l'Hôtel, 132 ; du Grand Conseil, 159 ; du Parlement, 171 ; de la Chambre des Comp-

Digitized by Google

tes, 190 ; de la Cour des Aydes, 198 ; de la Cour des Monnoies de Paris, 204 ; de la Cour des Monnoies de Lyon, 207 ; à la Chambre du Domaine & Bureau des Finances, 210
Gens du Roy du Châtelet, 242 ; de l'Amirauté de France, 214 ; des Eaux & Forêts, 215 ; au Grenier à Sel, 268 ; au Bureau de l'Hôtel de Ville, 269
Gouvernement de l'Hôtel Royal des Invalides, 97
Gouverneur de Monſeigneur le Dauphin, 100
Gouverneurs & Lieuten. Généraux des Prov. du Royaume, 94
Gouverneurs & Lieutenans Généraux pour le Roy dans les Colonies Françoiſes, 142
Grand Conſeil, 156
Grande Chancellerie de France, 144
Grands-Maîtres des Eaux & Forêts, 216
Grands Rapporteurs en la Chancellerie de France, 144
Greffiers du Conſeil. Sécretaires & Greffiers du Conſeil, 133 ; du Conſeil Privé, 133 ; Commis en Chef, 133 ; Greffier Garde-Sacs, 133 ; Commis pour les Expéditions du Conſeil, 133. *Voyez à la fin de chaque Quartier de Meſſieurs les Maîtres des Requêtes*, 132
Greffiers des Commiſſions Extraordinaires du Conſeil, 130
Greffiers du Grand Conſeil. Greffier en Chef, 159 ; Greffier de l'Audience, 160 ; de la Chambre, 160 ; des Préſentations & Affirmations, 160 ; des Dépôts Civil & Criminel, 160
Greffiers du Parlement. Greffier en Chef Civil, 171 ; Greffier en Chef Criminel, 171 ; Greffier des Préſentations, 171 ; des Affirmations, 171 ; Greffiers de la Grand'Chambre, 172 ; Greffier Garde-Sacs de la Grand'Chambre, 172 ; Greffier Garde-Sacs des Enquêtes & du Dépôt Civil, 172 ; à la Peau du Criminel, 172 ; de la Tournelle Criminelle, 172 ; Greffier Garde-Sacs Criminel, 172 ; Greffier des Préſentations du petit Criminel, 173 ; Greffiers des Enquêtes, 174 *& ſuiv.* Greffiers des Requêtes du Palais, 181
Greffiers en Chef de la Chambre des Comptes, 190 ; Greffier Plumitif, 190
Greffiers de la Cour des Aydes. Greffiers en Chef, 198 ; Greffier Civil & Criminel, 198 ; Greffier des Audiences publiques & des Decrets, 198 ; Greffier Garde-Sacs & des Dépôts, 199 ; Greffier des Préſentations & Affirmations, 199
Greffiers de la Cour des Monnoies de Paris, 204 ; de la Cour des Monnoies de Lyon, 207
Greffiers du Châtelet. Greffiers, 245 ; Greffiers des Audiences du Parc Civil & du Préſidial, 245 ; Greffiers des Dépôts & des Sentences ſur production, 245 ; pour l'expédition des Sentences ſur production, 245 ; des Défauts faute de comparoir, 245 ; Greffiers des Chambres Civile & de Police, & de la Chambre de M. le Procureur du Roy, 245 ; Greffier des Decrets,

Digitized by Google

246 ; Greffier & Contrôleur des Présentations, 246 ; Greffiers du Criminel, 246 ; Greffier du Lieutenant Criminel de Robe-Courte, 246 ; du Prevôt de l'Isle, 246 ; Greffier & Contrôleur des Affirmations de Voyages, 246 ; Greffiers des Geoles des grand & petit Châtelet, & du Fort-l'Evêque, 247
Greffiers de la Prevôté de l'Hôtel du Roy, 162 ; du Bureau des Finances & Chambre du Domaine, 210 ; de la Connétablie & Maréchaussée de France, 213 ; de l'Amirauté, 214 ; des Eaux & Forêts, 215 ; de l'Election de Paris, 218 ; du Grenier à Sel, 268 ; du Bureau de l'Hôtel de Ville, 270 ; des Consuls, 281
Greffiers, *Voyez la Juriſdiction.*
Greffier des Insinuations de l'Officialité de Paris, 65
Greffiers de l'Ecritoire & des Bâtimens à Paris, pour recevoir le Raport des Experts, 320
Grenier à Sel de Paris, Juriſdiction, 267

H

HOnoraires (Préſidens & Conſeillers) du Parlement, 169, 170 ; de la Chambre des Comptes, 184 ; de la Cour des Aydes, 194, 195 ; du Châtelet, 241, 242
Hopitaux de Paris. Hopital de l'Hôtel-Dieu & des Incurables, 70, 71 ; des Petites-Maiſons, 71 ; de la Trinité, 72 ; Hopital Général, 73 ; Hopital Royal des Quinzevints, 74 ; Hopital de la Miſéricorde, 75
Hôtel de Ville, 269
Huiſſiers ordinaires des Conſeils d'Etat & Privé du Roy, 113
Huiſſiers ordinaires du Roy en ſa grande Chancellerie, 145
Huiſſiers. Huiſſiers des Requêtes de l'Hôtel, 135 ; du Grand Conſeil, 161 ; de la Prevôté de l'Hôtel, 162 ; du Parlement, 179 ; des Requêtes du Palais, 181 ; de la Chambre des Comptes & du Tréſor, 190 ; de la Cour des Aydes, 199 ; de la Cour des Monnoies de Paris, 205 ; de la Chancellerie du Palais, 209 ; du Bureau des Finances & Chambre du Domaine, 212 ; de la Connétablie & Maréchaussée de France, 213 ; de l'Amirauté, 214 ; des Eaux & Forêts, 215
Huiſſiers Audienciers du Châtelet, 247 ; Huiſſiers Priſeurs, 256
Huiſſiers, *Voyez la Juriſdiction.*

I

JArdin Royal des Plantes, 325
Inſpecteur du Collége Royal, 302
Inſpecteurs des Manufactures de Draps, Fils, Laines, Coton, &c. 282
Inſpecteurs des Ponts & Chauſſées de France, 330
Inſpecteurs, Contrôleurs, & Viſiteurs généraux ſur les Vins, Eaux-de-vie, Liqueurs, & autres Boiſſons, *cy-après la Table.*
Intendans des Finances, & leurs Départemens, 104 ; Intendans du Commerce, & leurs Départemens, 106
Intendans des Généralitez & Provinces du Royaume, 136 *& ſ.*

Digitized by Google

Intendans de la Marine, 142 ; Intendans des Colonies, 142
Intendant & Contrôleur Général des Ecuries & Livrées de Sa Majesté, tant d'ancienne que de nouvelle création, 328
Intendant & Ordonnateur des Bâtimens du Roy, 329
Intendans & Contrôleurs Généraux de l'Argenterie & Menus-Plaisirs & Affaires de la Chambre du Roy, 328
Intendant Général des Affaires Temporelles du Clergé, 60 ; son Bureau, 60
Interprétes pour les Langues à la Bibliothéque du Roy, 312
Journal du Parlement, 164 ; de la Cour des Aydes, 193 ; du Châtelet, 239
Jurisdictions. Jurisdiction de la Barre du Chapitre de N. Dame, 66 ; de M. le Chantre, 66 ; Jurisdiction de la Maçonnerie, 220 ; des Auditeurs, 243 ; du Grenier à Sel de Paris, 267 ; du Bureau de l'Hôtel de Ville, 268 ; Jurisdiction Consulaire, 280

L

Lecteurs & Professeurs Royaux, 302
Les quatre Filles de Notre-Dame, 62 ; les quatre Filles de M. l'Archevêque, 62
Lieutenans Généraux des Armées du Roy, 79 ; des Armées Navales, 87 ; des Galeres, 87
Lieutenans Généraux des Provinces du Royaume, 98
Lieutenans Civil, de Police, Criminel, & Particuliers, 239
Lieutenans. Lieutenans de la Prevôté de l'Hôtel, 162 ; de l'Amirauté de France, 214 ; des Eaux & Forêts, 215 ; de la Maîtrise particuliere des Eaux & Forêts de Paris, 216 ; de la Maîtrise des Eaux & Forêts de Saint-Germain en Laye, 216 ; de l'Election de Paris, 217 ; Lieutenans du Bailliage du Palais, 261 ; du Bailliage & Capitainerie Royale des Chasses de la Varenne des Tuileries, 260 ; de la Varenne du Louvre, 260 ; de l'Artillerie de France, 261
Lieutenans de la Prevôté Générale de la Connétablie, Gendarmerie & Maréchaussée de France, 263 ; des Monnoies & Maréchaussées de France, 264 ; de la Prevôté & Maréchaussée Générale de l'Isle de France, 265 ; de la Compagnie de Robe-Courte, 266 ; de la Compagnie d'Infanterie du Guet, 266

M

Maison du Roy, 98 ; Maison de la Reine, 99
Maison & Conseil de Madame Duchesse d'Orleans, 100 ; de M. le Duc d'Orleans, 101
Maisons Hospitalieres des Femmes, 75
Maitres des Requêtes suivant l'ordre de Réception, 131 ; suivant leur Service au Conseil Privé du Roy & aux Requêtes de l'Hôtel, 132, *& suiv.*
Maîtres des Comptes, 184
Maîtres Généraux des Bâtimens, 329

Digitized by Google

Maîtres (Grands) des Eaux & Forêts de France, 216
Maîtrise particuliere des Eaux & Forêts de Paris, 226 ; des Eaux & Forêts de Saint-Germain en Laye, 216
Maréchaux de France, 78 ; Maréchaux de Camp, 81
Marine, 87
Médecins de la Faculté de Paris, 291
Médecins du Roy, 350 ; de la Reine, 351 ; de la Reine II. Douairiere d'Espagne, 352 ; de M. le Duc d'Orleans, 352
Médecin & Chirurgien de la Cour de Parlement, 173
Médecins & Chirurgiens ordinaires du Roy au Châtelet, 247
Médecins & Chirurgiens ordinaires du Roy dans chaque Département, 353
Messageries, Coches, & Carosses, 375
Ministres du Roy dans les Pays Etrangers, 92 ; des Cours Etrangeres en France, 93

N

Naissances des Princes & Princesses de l'Europe, 82
Navarre, (Maison & Collége de) 286
Notaires au Châtelet de Paris, 248

O

Oeconomats, Bureau des Oeconomats, 69
Oeconome Général du Clergé, 69
Officialité de Paris. Officialité Métropolitaine, Officialité ordinaire, 64, 65
Officiers de la Monnoie de Paris, 205
Officiers de l'Ordre du S. Esprit, 90, de l'Ordre Royal & Militaire de S. Louis, 91 ; des Ordres Royaux & Militaires de Notre-Dame de Montcarmel & de S. Lazare de Jérusalem, 92
Ordres Royaux, Militaires, & Hospitaliers de Notre-Dame du Mont-Carmel & de S. Lazare de Jérusalem, 92
Ordre Général des Couriers pour les Lettres, 360

P

Pairs Ecclésiastiques & Prélats, 76
Parlement, Cour de Parlement de Paris, 167
Parties Casuelles, (Trésoriers des) 326
Payeur des Epices, & Receveur des Amendes de la Chambre des Comptes, 190
Payeurs de Gages & Augmentations de Gages de la Chambre des Comptes, 190 ; Payeur des Gages du Châtelet, 247
Payeurs & Contrôleurs des Rentes de l'Hôtel de Ville de Paris, 274 ; des Rentes assignées sur le Clergé, 278
Payeurs, Contrôleurs, & Syndics des Tontines, 278, 279
Pompes du Roy publiques, pour remédier aux Incendies, sans que les Propriétaires ou Locataires soient tenus de rien payer, 401
Premiers Présidens, Procureurs & Avocats Généraux des Cours

Digitized by Google

de Parlemens, Chambres des Comptes, Cours des Aydes, Cours des Monnoies, & Conſeils Supérieurs du Royaume, 200
Préſidens. Préſidens du Grand Conſeil, 156; Préſidens à Mortier, 167; Préſidens des Enquêtes, 174 *& ſuiv.* des Requêtes du Palais, 179, 180; de la Chambre des Comptes, 184; de la Cour des Aydes, 194; de la Cour des Monnoies de Paris, 203; de la Cour des Monnoies de Lyon, 205
Préſidens au Bureau des Finances & Chambre du Domaine, 209
Préſidens des Enquêtes & Requêtes Honoraires ayant ſéance à la Grand'Chambre, 169
Préſidens Honoraires, *Voyez la Cour.*
Prevôté de l'Hôtel du Roy, 162
Prevôtez. Prevôté Générale de la Connétablie, Gendarmerie, Maréchauſſée de France, & des Camps & Armées du Roy, 263; des Monnoies & Maréchauſſée de France, 264; de l'Iſle de France, 265
Prevôtez Royales qui reſſortiſſent du Châtelet, 259
Proceſſion de l'Univerſité, 297
Procureurs. Procureurs du Grand Conſeil, 160; de la Prevôté de l'Hôtel, 162; au Parlement, 228; de la Chambre des Comptes, 192; de l'Election, 218; au Châtelet, 251
Procureurs poſtulans au Bureau de l'Hôtel de Ville, 269; aux Conſuls, 281
Procureurs Généraux. Procureur Général des Requêtes de l'Hôtel, 132; du Grand Conſeil, 159; du Parlement, 171; de la Chambre des Comptes, 190; de la Cour des Aydes, 198; de la Cour des Monnoies de Paris, 204; des Monnoies de Lyon, 206
Procureurs du Roy. Procureur du Roy au Châtelet, 242; de la Prevôté de l'Hôtel, 162; du Bureau des Finances & Chambre du Domaine, 210 de l'Amirauté de France, 214; des Eaux & Forêts de France, 215; de la Maîtriſe particuliere des Eaux & Forêts de Paris, 216; de la Maîtriſe des Eaux & Forêts de Saint-Germain en Laye, 216; de l'Election de Paris, 218; du Bailliage du Palais, 261; du Bailliage & Capitainerie des Chaſſes de la Varenne des Tuileries, 260; de la Capitainerie des Chaſſes de la Varenne du Louvre, 261; de l'Artillerie de France, 261; de la Prevôté Générale de la Connétablie, Gendarmerie, & Maréchauſſée de France, 263; de la Prevôté Générale des Monnoies & Maréchauſſées de France, 264; de la Prevôté & Maréchauſſée Générale de l'Iſle de France, 265; du Grenier à Sel, 269; au Bureau de l'Hôtel de Ville, 269
Princes, Seigneurs, & Pairs de France, ſuivant le rang qu'ils ont au Parlement, 76
Profeſſeurs en Théologie de la Maiſon de Sorbonne, 286; de la Maiſon de Navarre, 286
Profeſſeurs Royaux au Collége Royal, 302

Digitized by Google

Q

Quartiniers de la Ville de Paris, 271

R

Rapporteurs en la Grande Chancellerie, 144; Rapporteurs Référendaires en la Chancellerie du Palais, 208
Receveurs de la Capitation & Dixiéme de la Ville de Paris, 280
Receveur des Amendes du Parlement, 173; de la Cour des Monnoies de Paris, 204; du Châtelet, 247
Receveurs des Consignations pour toutes les Juriſdictions, à l'exception des Requêtes du Palais, 173
Receveurs des Consignations des Requêtes de l'Hôtel, 133; des Requêtes du Palais, 181
Receveur des Décimes & autres Impoſitions du Diocèſe du Clergé de Paris, 60
Receveur des Emolumens du Sceau de la Chancellerie du Palais, 209
Receveur des Epices & Vacations de la Cour des Aydes, 199
Receveurs & Contrôleurs des Tailles de la Généralité de Paris, 219
Receveur du Grenier à Sel de Paris, 267
Receveur général des Boëtes des Monnoies de France, & Payeur des Gages de la Cour des Monnoies de Paris, 204
Receveurs généraux des Domaines & Bois, 331; Receveurs particuliers des Bois, 333
Receveurs généraux des Fermes-Unies de France, & les Villes de leur réſidence, 346
Receveurs généraux des Finances, 332; Receveurs généraux des Pays d'Etats, 333
Requêtes de l'Hôtel, 132; Requêtes du Palais, 179, 180
Rouliers, leurs demeures, & le jour de leur départ, 391

S

Saiſies Réelles, 173
Scéances des Tribunaux & Juriſdictions de Paris, 163
Sécretaires d'Etat, & leurs Départemens, 103
Sécretaires du Roy, 146 *& ſuiv.*
Secretaires du Roy Gardes-Minutes & Contrôleurs en la Chancellerie de France, 145
Sécretaires du Roy Audienciers de la Chancellerie du Palais, 208
Sécretaires du Roy Contrôleurs en la même Chancellerie, 208
Sécretaires du Roy ſervans près le Grand Conſeil, 160; près la Cour de Parlement, 172
Sécretaires de la Cour des Aydes, 199
Sécretaires du Roy près la Cour des Monnoies de Lyon, 207
Services des Conſeillers de la Cour des Aydes, 197, 198; des Tréſoriers de France, 211; des Conſeillers au Châtelet, 240, 241

Digitized by Google

Siége Général de la Table de Marbre du Palais, 212
Sorbonne, 285
Substituts. Substituts du Procureur Général du Grand Conseil, 159; du Procureur Général du Parlement, 171; de la Chambre des Comptes, 190; de la Cour des Aydes, 198; de la Cour des Monnoies de Paris, 204; Substituts du Procureur du Roy du Châtelet, 243
Supérieurs des Hopitaux, 74
Supérieurs des Séminaires de Paris, 69

T

TAble de Marbre du Palais, 212
Temporalité de l'Archevêché de Paris, 65
Tréſoriers de France au Bureau des Finances & Chambre du Domaine, 269
Tréſorier général du Sceau, 145
Tréſorier général des Monnoies de France, 205
Tréſoriers des Deniers Royaux, 326
Tréſorier général des Parties Caſuelles, 326
Tréſorier général des Invalides de la Marine, & ſon Contrôleur, 327, 328
Tréſorier général des Gratifications des Troupes, 328
Tréſorier de la Vennerie, & ſes Contrôleurs, 328
Tréſorier des Aumônes, Offrandes, Dévotions, & Bonnes-Oeuvres du Roy, 328
Tréſorier général des Ecuries & Livrées de Sa Majeſté, 328
Tréſorier général du Taillon & Gendarmerie de la Province de Bretagne, & ſes Contrôleurs, 330
Tréſoriers de l'Argenterie, des Menus-Plaiſirs, & Affaires de la Chambre du Roy, 328
Tréſoriers des Bâtimens du Roy, & leurs Contrôleurs, 329
Tréſoriers du Marc d'Or, & leurs Contrôleurs, 90
Tréſorier général des Fortifications, 330
Tréſoriers généraux des Pays d'Etats, 330
Tréſoriers généraux de la Marine, 329
Tréſoriers généraux des Galeres, & leurs Contrôleurs, 329
Tréſoriers généraux & Payeurs des Invalides, 327
Tréſoriers généraux de la Maiſon du Roy, & Contrôleur, 328; des Ligues Suiſſes & Griſons, & Contrôleur, 328; des Ponts & Chauſſées de France, 330; du Barrage & de l'Entretenement du Pavé de Paris, 330
Tréſoriers-Payeurs des Gages de la Prevôté de l'Hôtel du Roy, 162; Payeurs des Gages du Grand Conſeil, 160; du Parlement, 181; de la Chambre des Comptes, 190; de la Cour des Aydes, 199
Tréſoriers-Payeurs des Charges deſtinées ſur les Fermes, 330
Tréſoriers-Payeurs des Gages des Chancelleries Provinciales, 334

Digitized by Google

Tréſoriers généraux de l'Ordinaire des Guerres, de la Gendarmerie, & des Troupes de la Maiſon du Roy, & leurs Contrôleurs, 327; de l'Extraordinaire des Guerres, & leurs Contrôleurs, 327; Tréſoriers généraux des Maréchauſſées de France, & leurs Contrôleurs, 327

V

VAcations du Parlement, 183; de la Chambre des Comptes, 191; de la Cour des Aydes, 199; du Châtelet, 258; de l'Election, 218.
Vicaires perpétuels de l'Egliſe de Paris, 62
Vice-Conſuls & Chanceliers dans les Echelles du Levant, 336.
Univerſité, & ſes Officiers, 284

Fin de la Table.

Inſpecteurs, Contrôleurs, & Viſiteurs généraux ſur les Vins, Eaux-de-vie, Liqueurs, & autres Boiſſons.

Bureau général Quay de Bourbon, Iſle Notre-Dame.

12 *Syndics généraux & perpétuels, Meſſieurs,*

DUpuiſneuf.
Bélac Laſalle.
Bernard de Montigny.
Bonnefin.
Brochet de Pontcharoſt.
Brochet de Saint-Preſt.
De Montigny.
Dumas.
Hermant.
Le Marchand.
Peilhoü.
Philippe.

Ils ont été autoriſez à emprunter à conſtitution au denier 20, & ces rentes ont été déchargées du dixiéme.

Pages. *OBSERVATIONS.*

Sous-Précepteur de Monſeigneur le Dauphin.

100 M. L'Abbé de Saint-Cyr.
M. l'Abbé de Marbeuf, *Lecteur.*

Commiſſions Extraordinaires du Conſeil.

113 *Premier Bureau, pour les Affaires du Commerce, ajoutez, après Meſſieurs les Intendans du Commerce,* M. Orry de Fulvy, Maître des Requêtes.

Avocats aux Conſeils du Roy.

154 M. Deſlandes de Lancelot, *liſez* rue Chriſtine.

Grand Conſeil.

157 M. Perrelle, Conſeiller; *mort.*
160 M. le Brun, Greffier des Préſentations, *liſez* rue Jean Tiſon.

Conſeillers Laïs Honoraires aux Enquêtes.

170 M. du Puis, Préſident au grand Conſeil, *liſez* rue S. Marc, près la Porte de Richelieu.

Digitized by Google

Ibid. Ajoutez, après M. Rossignol de Balagny ;
1718 12 *Aoust.* M. de Bragelongne, rue neuve S. Paul.

Premiers Présidens, Procureurs & Avocats Généraux des Cours Supérieures du Royaume.

200 *Avocats Gén. du Parlement de Toulouse, ôtez* M. Davisart ; *lisez* M. le Comte, M. de Saget, M. de Riquet de Bonrepaux.

Ibid. Premier Président du Parlement de Bordeaux, M. le Breton, *lisez* M le Berthon.

Ibid. Procureur Général du Parlement de Pau, M. de Cazenaux, *lisez* M de Casaux.

202 *Avocats Généraux de la Cour des Aydes de Bordeaux, au lieu* de M. Roniot, *lisez* M. Romat.

Ibid. C. des Aydes de Montauban, lisez M. le Franc, 1er Avoc. Gén.

Amirauté de France.

214 *Lisez* M. Delaroüe, Substitut, rue Serpente.

Avocats au Parlement.

221 1689 M. Bourdot de Richebourg, *mort.*

224 1714 M. Durand, *lisez* rue du Foin S. Jacques.

225 1720 M. Beasse de la Brosse, *lisez* à Pâques, rue d'Anjou, près la rue Dauphine.

227 1726 M. Desmoulins, *lisez* rue S. Martin, vis-à-vis la rue de Montmorency.

Procureurs au Parlement.

238 *A la fin du Tableau, ajoutez* M. Charmuat, = Rivière, rue du Roy de Sicile.

Conseillers du Roy en l'Hôtel de Ville.

270 1729 *Otez* M. Robin. *Ajoutez à la fin des Conseillers,*
1735 M. Rahault, Pointe St Eustache.

Académie Françoise.

304 1714 M. Mallet Chevalier de S. Michel, ancien Gentilhomme ordinaire de la Chambre du Roy, *lisez* Place Royale.

305 *Ajoutez* 1735 M. l'Abbé Seguy, rue Boudebrie.

Fermiers Généraux.

338 M. Desvieux, *mort.*

Médecins de Mgr le Duc d'Orleans.

352 *Ajoutez* M. Astruc, rue de la Harpe.

APPROBATION.

J'Ai lû par ordre de Monseigneur le Garde des Sceaux, l'*Almanach Royal pour l'Année* 1736, qui contient de nouvelles augmentations, & pour la correction duquel on n'a rien négligé. A Paris ce 24 Décembre 1735. LANCELOT.

☞ On n'a pû, pour cette année, placer ici le Privilége du Roy.

Digitized by Google

Digitized by Google

Digitized by Google

Digitized by Google

Digitized by Google

A.356 40+

(150

Digitized by Google

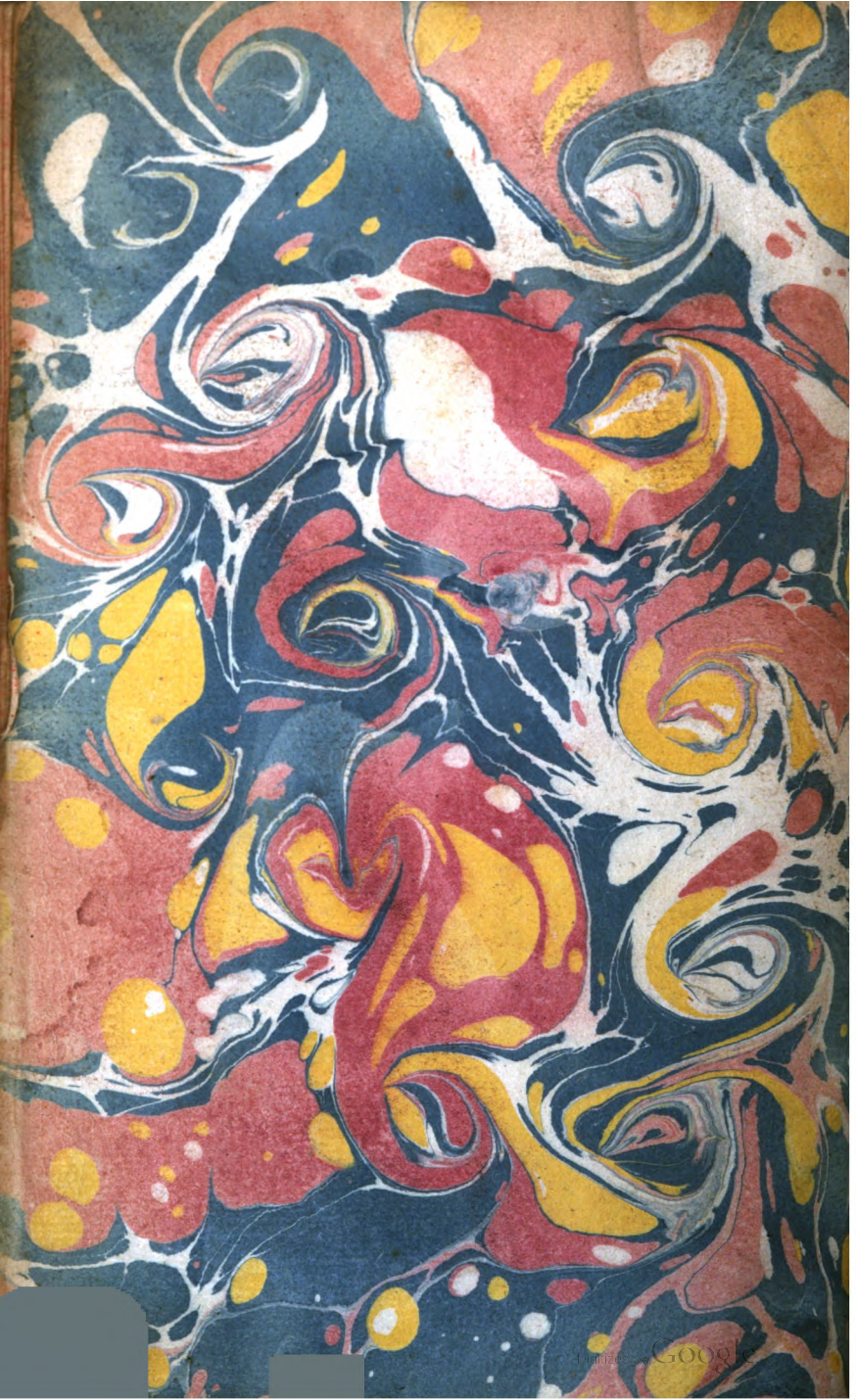
Digitized by Google

Digitized by Google